یوم‌الله ۱۲ بهمن سالروز ورود امام امت به میهن اسلامی و آغاز دهه فجر بر همه مستضعفان جهان و امت شهیدپرور ایران مبارک باد

اطلاعات

۳۲ صفحه

تکشماره ۲۰ ریال

شنبه ۱۲ بهمن ماه ۱۳۶۴ ـ ۲۱ جمادی‌الاول ۱۴۰۶ ـ ۱ فوریه ۱۹۸۶ ـ شماره ۱۷۸۰۴

معاون بین المللی و اقتصادی وزارت خارجه عازم ۴ کشور تولید کننده نفت شد

با امضای یک بیانیه مشترک

روسای جمهور مکزیک و ونزوئلا خواستار ایجاد توازن عرضه و تقاضای نفت در بازار جهانی شدند

در صفحات ۲ و ۲۴

ویژه‌نامه دهه‌فجر، ضمیمه اطلاعات امروز، منتشر شد

حاوی مطالب زیر:

- ★ از ورود امام تا پیروزی انقلاب
- ★ روزهای پیروزی انقلاب به روایت تصویر
- ★ رسانه‌های ارتباط جمعی جهان و روزهای پیروزی انقلاب
- ★ روایتی از انقلاب
- ★ روز پیروزی انقلاب در موسسه «اطلاعات» چه گذشت؟
- ★ گام به گام با پیروزی انقلاب

مراسم دهۀ فجر با سخنان رئیس جمهور در حضور جمع کثیری از میهمانان داخلی و خارجی آغاز شد

مراسم دهه فجر با نواختن سرود جمهوری اسلامی آغاز شد در صفحه ۲

چهارمین جشنواره سراسری تئاتر فجر با سخنان نخست وزیر آغاز به کار کرد

مراسم بزرگداشت سالروز ورود امام امت بعداز ظهر امروز با سخنان نخست وزیر در بهشت زهرا برگزار میشود

در همین صفحه

مجتمع فرهنگی ـ هنری فجر با حضور رئیس جمهوری و وزرای ارشاد و جهاد سازندگی گشایش یافت

در صفحه ۳

امام جمعه موقت تهران

توطئه کاهش قیمت نفت با مقاومت امت اسلامی و دیگر اعضای اوپک درهم خواهد شکست

★ اگر قرار باشد در برابر جهانخواران بی‌تفاوت باشیم روند نزولی قیمت‌ها همچنان ادامه خواهد داشت. در صفحه ۱۹

مجاهدان کرد عراقی، دو پایگاه کوهستانی در «اربیل» را به تصرف درآوردند

با آتش سنگین توپخانه ایران

کلیه نیروهای دشمن در مناطق عملیاتی جنوب و غرب زمین‌گیر شدند

در صفحه ۲۲

از امروز

ثبت نام از داوطلبان کنکور دانشگاهها آغاز شد

در صفحه ۲

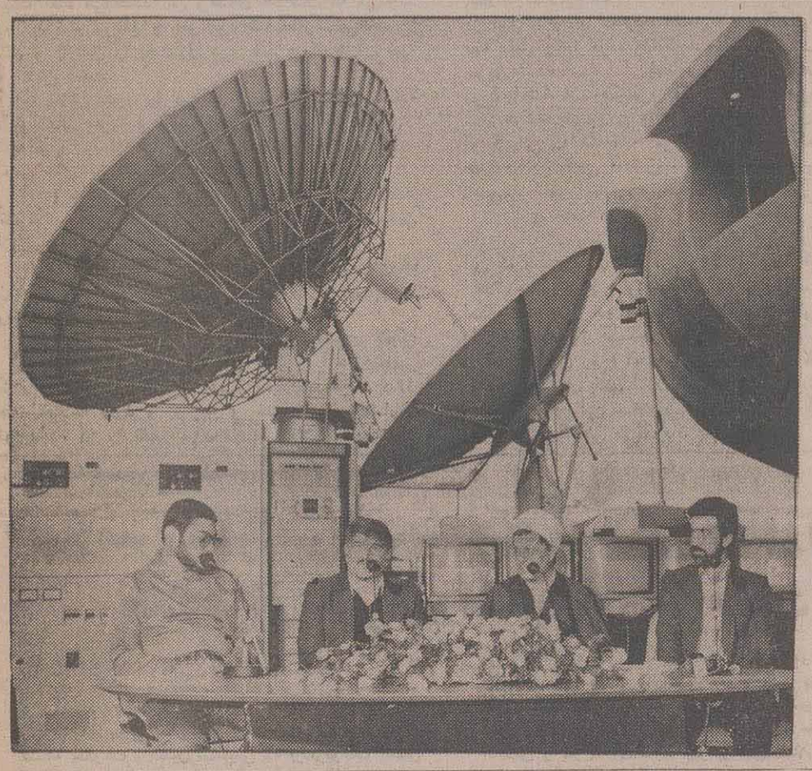

با حضور رئیس مجلس شورای اسلامی و عده‌ای از مسئولین کشور

مرکز ماهواره‌ای سیمای جمهوری اسلامی ایران افتتاح شد

در صفحه ۲

چهارمین کنفرانس اندیشه‌ی اسلامی باسخنان رئیس مجلس و صدور قطعنامه‌ای به کار خود پایان داد

رئیس مجلس در دیدار با گروه کثیری از اعضاء جهاد سازندگی سراسر کشور:

یک ملت انقلابی که روی پای خود ایستاده، می‌تواند بزرگترین نیروهای نظامی دنیا را درهم شکند

چهارمین کنفرانس اندیشه اسلامی تجاوز رژیم بعث عراق به ایران را شدیدا محکوم کرد

رئیس مجلس شورای اسلامی از اعضاء جهاد سازندگی خواست با خدمات خود در کشورهای دیگر مبشر رحمت اسلامی باشند در صفحه ۲

اطلاعات هفتگی

چهارشنبه ها منتشر میشود

ضمن اظهار تاسف و تالم درگذشت شادروان حاج کاظم آقاهراتی فرزند مرحوم حاج حسین علی‌هراتی بنیان‌گذار کارخانجات درخشان و هراتی یزد رابعموم بازماندگان آن مرحوم تسلیت عرض نموده شادی روح آن مرحوم را از خداوند متعال مسئلت داریم.

هیئت مدیره و کارکنان کارخانجات درخشان و هراتی یزد

شماره تلفن‌های جدید

کارخانه خداش

۹۹۷۱۸۱ـ۲ـ۳

۹۹۴۳۶۱ـ۲ـ۳

تاسیس ۱۳۱۸ ESTABLISHED 1939

آقای محمد باغستانی

درگذشت پدر گرامیتان را به شما و خانواده محترم تسلیت می‌گوئیم

کارکنان شرکت پارکت ـ کارگاه اهواز

دیدار سفیر ایران در اندونزی با رئیس مجلس این کشور

عبدالعظیم هاشمی نیک سفیرجمهوری اسلامی‌ایران در اندونزی صبح پریروز در پایان ماموریت خود در این کشور با رئیس مجلس اندونزی ملاقات کرد.

به گزارش روابط عمومی وزارت امور خارجه در این دیدار ضرورت دیدار های مقامات دو کشور و نیز گسترش روابط فیمابین مورد تاکید قرار گرفت.

سفیر جمهوری اسلامی ایران در پرتغال

به گزارش روابط عمومی وزارت امور خارجه بنابه پیشنهاد وزیر امور خارجه و تصویب حجت‌الاسلام ـ والمسلمین آقای سید علی خامنه‌ای رئیس جمهوری ـ اسلامی ایران آقای جهانبخش مظفری به سمت سفیر ـ جمهوری اسلامی ایران در پرتغال منصوب شد.

قابل توجه متخصصین بیهوشی و جراحی

شرح در صفحه ۱۳

بسمه تعالی

آگهی مزایده

این شهرداری در نظر دارد تاسیسات کارخانه یخسازی را با ابنیه و متعلقات مشروحه ذیل که بنابه پیشنهاد شماره ۶۵۵۱رش ـ ۶۴ر۹ر۴ شهرداری دیلم و موافقت‌نامه شماره ۲۶۳۹۴ر د ـ ۶۴ر۱۰ر۴ استانداری بوشهر از طریق مزایده بفروش می‌رساند.

۱ـ ۲ دستگاه کمپرسور کارخانه یخسازی ساخت آلمان شرقی بقدرت ۳۰۰ اسب
۲ـ ۲ دستگاه مولد برق کمنز ساخت آمریکا هریک بقدرت ۳۰۰ اسب
۳ـ یک انبار سردخانه بظرفیت ۸۰۰ قالب
۴ـ تعداد ۸۰۰ قالب
۵ـ ساختمان محل نصب کارخانه یخسازی و انبار یخ
۶ـ ساختمان محل نصب مولدهای برق یخسازی
۷ـ ۲ دستگاه کندانسور یخسازی

یکم ـ متقاضیان در مزایده می‌توانند همه روزه در ساعات اداری کلیه تاسیسات و ساختمان و کارخانه را با وسائل متعلقه در محل کارخانه یخسازی شهرداری دیلم زیر نظر مسئولین مربوطه مورد بازدید قرار دهند.

دوم ـ متقاضیان می‌بایستی مبلغ ده میلیون ریال بابت سپرده به حساب شماره ۱۱۰۰ شهرداری دیلم نزد بانک ملی ایران شعبه دیلم واریز نمایند.

سوم ـ پیشنهاد دهندگان مکلفند فیش بانکی خود را ضمیمه پیشنهاد خود کرده و در یک پاکت لاک و مهر شده تا ساعت ۱۱ بعد از ظهر روز ۶۴ر۱۲ر۲۵ به دفتر شهرداری دیلم تحویل و رسید دریافت نمایند.

چهارم ـ حضور پیشنهاد دهندگان یا نماینده قانونی آنان با معرفی کتبی درجلسه مزایده آزاد خواهد بود.

پنجم ـ کمیسیون مزایده در ساعت ۱۰ صبح روز ۶۵ر۱ر۱۵ در محل شهرداری تشکیل و نسبت به بررسی پیشنهادات رسیده اقدام و اتخاذ تصمیم میگردد.

ششم ـ کلیه هزینه کسورات ـ مطبوعات ـ عوارض ـ انتقال سند و غیره بعهده برنده مزایده خواهد بود.

هفتم ـ چنانچه برنده با برندگان در مزایده از خریداری خودداری و صرفنظر نمایند مبلغ ده میلیون ریال آنان بنفع شهرداری دیلم ضبط خواهد شد.

هشتم ـ چنانچه آخرین مبلغ پیشنهاد دهندگان با مبلغی که از طرف کارشناس تعیین گردیده کمتر باشد شهرداری مجاز است از فروش آنها به قیمت پائین‌تر خودداری نماید.

نهم ـ شهرداری در ردیا قبول پیشنهادات مجاز است.

شهردار بندر دیلم ـ عبدالجبار جوادیان

بانک ملت، ضمن عرض تبریک ایام خجسته دهه فجر انقلاب اسلامی، بدینوسیله به اطلاع عموم هموطنان گرامی میرساند که به یمن فرارسیدن این ایام الهی بهره برداری از ساختمان نوبنیاد شعبه شهید چراغی بانک ملت شهرستان تبریز از تاریخ ۶۴/۱۱/۱۲ آغاز و شعبه مذکور آماده ارائه کلیه خدمات بانکی به مراجعین محترم میباشد

بانک ملت ـ بانک شما

اطلاعیه

شرکتهای بتون بابک و بابک کار

وابسته به سازمان صنایع ملی ایران

بدینوسیله به اطلاع میرساند که شماره تلفن این شرکتها به

۹۰۴۴۳۰ـ۹۰۴۴۳۸

۹۰۴۴۳۹ تغییر یافته است

بسمه تعالی

والفجر و تبیان عشر

به‌میمنت ایام فرخنده دهه فجر دفتر جذب کمک‌های مردمی وزارت آموزش و پرورش رسما در ساختمان شماره ۲ واقع در خیابان سی‌تیر شروع بکار نموده است از امت شهید پرور ایران با توجه به‌عنایت حضرت امام مدظله العالی تقاضا دارد مانند سایر جبهه‌ها این دفتر را نیز درامر مدرسه سازی حمایت فرمایند مضافا به اینکه شماره حساب این دفتر ۹۰۷۷۰ بانک ملی شعبه سعدی باجه آموزش و پرورش بوده که قبلا از طریق مطبوعات اعلام گردیده است.

دفتر جذب کمک های مردمی وزارت آموزش و پرورش

به‌مناسبت دهه‌فجر و به‌همت جهاد سازندگی

شب شعر شاعران روستایی در مشهد برگزار می‌شود

شب‌شعر شاعران روستایی در دهه‌فجر و به همت جهادسازندگی در مشهد برگزار می‌شود.

روابط عمومی وزارت جهاد سازندگی اعلام کرد: به مناسبت دهه‌فجر شب‌شعر روستایی طی ۲شب‌پیاپی (هفدهم و هیجدهم بهمن ماه جاری) در محل تالار بهداری شهر مقدس مشهد برگزار خواهد شد و شعرای روستایی سراسر کشور که به دعوت جهادسازندگی در این شب‌شعر شرکت کرده‌اند، به قرائت سروده‌های خود خواهند پرداخت.

قابل توجه همکاران محترم بازنشسته، موظف و مستمری‌بگیران وزارت آموزش و پرورش

رجوع به صفحه ۱۱

مراسم باشکوه یوم‌الله ۲۲ بهمن در بهشت زهرا برگزار می‌شود

ستاد دهه فجر انقلاب اسلامی طی اطلاعیه‌ای اعلام کرد: مراسم با شکوه یوم‌الله ۲۲ بهمن روز شنبه راس ساعت ۲ر۳۰ بعداز ظهر درکنار مزارشهدای گلگون کفن انقلاب اسلامی در بهشت زهرا با پیام خانواده معظم شهداء آغاز خواهد شد. این ستاد همچنین ازامت شهیدپرور خواست تاضمن هوشیاری کامل به کلیه اطلاعیه‌های صادر شده توسط این ستاد توجه نمایند.

آقای محمد باغستانی

درگذشت پدر عزیزتان را به شما و خانواده محترم تسلیت می‌گوئیم

شرکت شنگل ـ اهواز

اطلاعیه مهم ماشین‌سازی اراک در رابطه با گازسوز نمودن دیگهای بخار و آبگرم

رجوع به صفحه ۵

شرکت ملی نفت ایران

بسمه‌تعالی

روابط‌عمومی پخش شرکت ملی نفت اعلام‌کرد: باطلاع کلیه‌شهروندان‌عزیز تهرانی‌میرساند که بمنظور سهولت در امر سوخت رسانی تلفن های شماره ۷۶۳۰۵۵، ۷۶۳۰۵۷ و ۷۵۳۲۱۷ به‌صورت شبانه روزی آماده پاسخگوئی‌به سئوالات شما می‌باشد.

۲۷۱۵۳ رمالف

مراسم دهه‌فجر با سخنان رئیس‌جمهوری وجمع کثیری از میهمانان داخلی و خارجی آغاز شد

● سرویس سیاسی: مراسم افتتاحیه‌ی‌برنامه‌های ویژه‌ی ایام دهه‌ی فجر هفتمین سالروز پیروزی انقلاب اسلامی، صبح امروز با سخنان حجت‌الاسلام خامنه‌ای رئیس جمهوری، برگزار شد.

در این مراسم، که وزیر ارشاد اسلامی،میهمانان خارجی دهه فجرو جمعی از نمایندگان مجلس در آن حضور داشتند، بدءاز تلاوت آیاتی از کلام‌الله مجید سرود جمهوری اسلامی ایران نواخته شد.

آنگاه حجت‌الاسلام خاتمی وزیر ارشاد اسلامی طی سخنانی ضمن عرض تبریک به مناسبت ایام دهه‌ی فجر و خیر مقدم به میهمانان خارجی مراسم سالگرد پیروزی انقلاب اسلامی گفت: پیروزی انقلاب اسلامی در ایران معجزه‌ی بزرگ اسلام بود. امروز درسایه‌ی پیروزی انقلاب اسلامی، این مساله مسلم شده است‌که آن آئینو آرمانی که باید و می‌تواند در برابرسلطه‌ی جهانی کفار و استکبار بایستد، اسلام است.

استکبار، گرچه در ذات خود جهانخوار است،اما در روزگار ما در سایه‌ی پیشرفت تکنولوژی، این جهانخواری صورت وحشتناکتری به خودگرفته است.

آقای خاتمی یادآور شد: آنچه که می‌تواند در برابر استعمار، انسانیت را پیروز کند، اسلام است . اسلام، انسان را به حق می‌کند و حق ، حد و مرزی ندارد. دشمن نیز بخوبی این معنا را دریافته است . توطئه‌های استکباری علیه انقلاب اسلامی، به این علت است که انقلاب اسلامی، پیام اسلام را دارد و استکبار از اسلام می‌ترسد. امروز در لبنان، اسلام بزرگترین نیروی مقابله با صهیونیسم و استکبار است. انقلاب اسلامی ایران متفخر است که بخاطر اسلام و تحقق اسلام پاخاسته است و پیروز شده است.

براساس گزارش خبرنگار ما آنگاه حجت‌الاسلام خامنه‌ای ریاست جمهوری طی سخنان مبسوطی ضمن اظهار خوشحالی از حضور در این مجمع، گفت:

یکی از مشکلات بزرگ ما در طول این هفت سال همین بوده که استکبار جهانی‌که از انقلاب اسلامی بشدت بیمناک است ، سعی کرده است که صدای رسا و سخن روشن انقلاب، به گوش مردم دنیا، مستضعفان و بخصوص ملت های اسلامی برسد. آنقدر در این‌هفت سال چه‌از طرف‌ایادی مستقیم‌استکبار وچه ازطرف مغز های منجمد و متحیر راجع به‌انقلاب شکوهمند عزیز ما سخن و هیاهو و حرف بیهوده‌گفته شده است، که باید قبول کنیم سخن انقلاب و فریاد رسای انقلاب درمیان این همه گم شده است. تنهاچیزی که بما امید می‌بخشد این وعده‌ی خداست که می‌گوید حق‌را با تمام موانع و باوجود تمام کارشکنی‌هاپیروز می‌کند و بارحق را به منزل می‌رساند و شرط آن نیز، تنها تلاش است.

ما تلاش خود را می‌کنیم و شکی‌هم نداریم که خدای متعال هم به وعده‌ی خود عمل خواهد کرد و سخن دل ما را از فراز تمام این موانع به اعماق دلها و جان های مردم مشتاق خواهد رساند.

آقای خامنه‌ای سپس گفت: مایلم جملاتی هرچند کوتاه در باره‌ی انقلابمان و مبنا و قاعده‌ی انقلاب‌یعنی اسلام و قرآن عزیز بگویم.

اولا افتخار ما این است که انقلاب‌ما برمبنای‌یک طرزفکر و جهان‌بینی وایدئولوژی روشن و بی‌ابهام‌و تجربه‌شده در تاریخ بنیان گذاشته شده است.

این ایدئولوژی های «من‌درآوردی» بشری کمیک نفر آن را از خود در می‌آورد و دیگران آنچنان‌تفسیر می‌کنند که با اصل حرفو جهت اصلی سخن، ۱۸۰ درجه اختلاف دارد و نیازها و ضرورت‌ها وفشارها و تهدیدات، آن را تغییر می‌دهد. ما انقلاب ونهضتمان را براین طرزتفکر و ایدئولوژی بنا نکردیم. مابرتفکری بنیان خود را گذاشتیم که مراحل رد و ایراد را در طول ۱۴ قرن گذرانده‌اند.

آقای خامنه‌ای بااشاره به ۳عامل ایمان الهی ، رهبری‌قوی و حضور مردم در آغاز نهضت و پیروزی انقلاب اسلامی گفت:

از اول پیروزی انقلاب، دشمن سعی کرده است که این سه عامل را از مردم ما بگیرد و بحمدالله در این تلاشها موفق نشده است. ما احساس می‌کنیم که حرکت اسلامی در دنیای اسلام روز بروز گسترش پیدا می‌کند و ما به این حرکت امیدواریم و در تمام دنیا مشوق آن هستیم. آن کسانی که صادقانه در راه خدا می‌جنگند بایدبدانند جمهوری اسلامی آنها را تایید و حمایت می‌کند و این ناشی از تفکر انقلابی و جهت‌گیری اسلامی است .

آقای خامنه‌ای با اشاره به ابعاد صدور انقلاب‌گفت: صدور انقلاب یعنی مجسم کردن یک آرزو و ثابت کردن این که ممکن است این آرزو تحقق پیدا کند . صدور انقلاب یعنی صدور ارزش‌های انقلاب و صدور نظریه‌ی امکان تحول در جوامع مختلف جهانی و یکی‌ازبزرگترین دلایلی که امروز استکبار با ما می‌جنگد ، این است که می‌خواهد این روح امید را در دل ملت‌ها خاموش کند و این تجربه‌ی عینی انقلاب را از بین ببرد .

مشروح این سخنرانی ، در شماره‌ی آینده از نظر خوانندگان گرامی می‌گذرد .

چهارمین کنفرانس اندیشه‌ی اسلامی باسخنان رئیس‌مجلس وصدور قطعنامه‌ای به کار خود پایان داد

● سرویس‌اجتماعی: چهارمین کنفرانس اندیشه‌ی اسلامی با سخنان حجت‌الاسلام هاشمی رفسنجانی ، رئیس مجلس شورای اسلامی ایران، شب گذشته بکار خود پایان داد.

حجت‌الاسلام هاشمی رفسنجانی در سخنان خود، ابتداء ضمن اشارهبه‌این‌مطلب‌که‌وضع موجود جمهوری اسلامی ایران و جهان اسلام در این کنفرانس، مورد بحث قرار نگرفته است، گفت: آنچه میهمانان دهه‌ی فجر مایلند بدانند ، واقعیت موجود ما است. بعبارت دیگر میهمانان ما مایلند بدانند که چقدر از اهداف و آرمانهای اسلام در جمهوری اسلامی ایران تحقق پیدا کرده است.

وی در همین زمینه افزود: ما مدعی نیستیم که جامعه‌ی مابه سطح یک جامعه‌ی اسلامی کامل رسیده است، ولی مدعی هستیم که تلاشهای فراوانی از طرف رهبری، مجریان امور ومردم صورت گرفته است، تابه اسلام واقعی نزدیک شویم.ما مدعی هستیم که این‌تلاشها به ثمر رسیده است و گامهای دور از انتظاری به سمت آن برداشته شده است.

محورهای کلی ثمرات انقلاب اسلامی

حجت‌الاسلام هاشمی رفسنجانی آنگاه به تشریح ثمرات کلی انقلاب اسلامی ایران پرداخت و گفت:

اولین مساله‌ای که دراین حرکت اسلامی،قابل توجه است، شکستن طاغوت ایران و منطقه می‌باشد.

آن‌قدرت جهنمی که ترکیبی از استکبار، فئودالیزم واستثمار بود با الطاف خدا و قدرت وفداکاری این رهبری و مردم سرنگون شد. جامعه‌ی ما تنها جامعه‌ی رسمی و مشخصی است که دعوت به‌اسلام اصیل می‌کند و حاکمیت اسلام را می‌طلبد و در هیچ موضوعی، ذره‌ای هم حاکمیت غیر خدا را نمی‌پذیرد. من فکر نمی‌کنم که هیچ فکر و نظریه‌ای نزدیکتر به اسلام از ولایت ولی فقیه باشد.

در راس جامعه، ولی فقیه‌است و قانونگذاری ما براساس قانون اساسی ملزم است در چارچوب اسلام باشد و شورای نگهبان که ۶ عضو مجتهد عادل دارد، ناظر است که قانونی برخلاف اسلام رسمیت‌پیدا نکند و این پایه‌ای محکم برای حاکمیت اسلام است.

رئیس مجلس شورای اسلامی در ادامه‌ی سخنان خود به رعایت معیارهای اسلام در شئون مختلف جامعه اشاره کرد و اظهار داشت: ما معتقدیم که در سپردن مسئولیتها و پستها، باید ضوابط و معیارهای اسلامی مراعات شود، مگر در موارد معدودی که ناچار براساس احکام ثانوی (اضطرار) باید عمل کنیم.

در مسائل فرهنگی، اقتصادی، مدیریت ، در روابط سیاسی وتمام مسایلی که در شئون زندگی یک جامعه موثر است، ما راه اسلام را انتخاب کرده و حاضر نیستیم یک گام عقب برویم، مگر به اضطرار.

مدیریت امروز جامعه‌ی ما هرچند، چهره‌های بسیاری از مدیران این جامعه برای دنیا ناشناخته‌است ولی بسیار به واقعیت اسلام نزدیک است. وزراء و معاونین آنها، نمایندگان مجلس و کسانی که در مراکز و پستهای کلیدی قرار دارند جزو افراد لایق و مسلمانان قابل اعتماد هستند.

مدیریت امروز جمهوری اسلامی ایران برای دنیای اسلام باعث افتخار است.

وی افزود: اگر مقدار ناچیزی از مدیریت نابهنجار گذشته برای ما باقی مانده است، براساس سیاست اسلامی نخواستیم فورا آنها را جارو کنیم، بلکه قصد ما اصلاح است. از طرفی تربیت نیروی‌انسانی در جمهوری اسلامی، از مسائل بسیار مهمی است که دنیا باید به‌آن توجه کند. تجربه نشان داده است که یکی از ضعفهای اکثر انقلابات دنیا نداشتن نیروی انسانی کافی‌وعدم توجه به‌تربیت کار متخصص است. جمهوری اسلامی، بهای زیادی برای این امر قایل است.

امروز دانشگاههای ما ۲ برابر گذشته، قدرت تربیت نیروی‌انسانی دارد. امسال مراکز آموزش‌عالی ما۲ برابر تعداد دانشجویان آخرین سال‌عمر رژیم‌گذشته دانشجو پذیرفته‌اند واین مساله برای کشوری که‌تحت بایکوت محافل علمی دنیا است درحد معجزه است.

انقلاب در ارزشها

آقای رفسنجانی در بخش دیگری از سخنان خودپیرامون تغییر در ارزشهای اجتماعی جامعه‌ی‌ایران گفت: امروز تمام معیارهای کاذبی که به ناحق وسیله انتخاب بود، سقوط کرده وارزشها به کلی عوض شده است. اگر کسی جامعه‌ی مارا قبل و بعداز انقلاب‌دیده باشد، مقایسه‌ی این دومقطع، از نظر ارزشی قابل مقایسه نیست.

انسانهای شریفی که در گذشته بچشم نمی‌آمدند امروز عزیزند وتمام زرق و برقهای گذشته، امروز بی‌رنگ است.

تحقق نسبی عدالت اجتماعی

حجت‌الاسلام رفسنجانی سپس به بیان تحقق نسبی عدالت اجتماعی در جامعه‌ی اسلامی ایران پرداخت و گفت: عدالت اجتماعی به طور نسبی در جامعه‌ی ما تحقق پیدا کرده است واین امر بدون‌توسل به شیوه‌های خشن مارکسیستی بوده است.

بعد از انقلاب ثروتهای غصب شده از غاصبین گرفته شده است و در اختیار محرومین قرار گرفته است. امکانات و کالاها به نسبت جمعیت درتمام نقاط مملکت‌پخش می‌شود.در حال‌حاضر بیش‌ازدوسوم روستا های ما، برق دارند و حدود ۳۰درصد کالاهای برقی به روستاها می‌رود و این نشان‌دهنده‌ی عدالت نسبی اجتماعی است.

استقلال اقتصادی

وی افزود: مساله‌ی مهمتری کدبر انقلاب‌اسلامی ایران، قابل توجه است ، استقلال اقتصادی ما است. تمام ناظران ، فکر می‌کردند که پس‌از فروکش کردن شور وحال انقلاب، این کشور نتواند خودش‌را اداره کند، ولی امروز انگشت‌بدهان گرفته، اعتراف می‌کنند که جمهوری اسلامی ایران، توانسته است گام های موثری را در راه استقلال بردارد.

اگر در گذشته با صدور ۶میلیون بشکه نفت این مملکت اداره می‌شده، امروزما کمتراز ۵ر۱میلیون‌بشکه نفت صادر می‌کنیم.

وی سپس ضمن اشاره به طرح های عظیمی که توسط متخصصین ایرانی اجراء شده‌است،گفت: امروز طرح های عظیمی در زمینه های مختلف به دست متخصصین ایرانی اداره می‌شود که غربیها فکر نمی‌کردند ۵۰ سال دیگر ما بتوانیم آنها را اداره کنیم. سیستم ماهواره‌ای تلویزیون، چرخاندن چرخهای ذوب‌آهن، ساختن گلوله های کالیبر کوچک تاموشکهای عظیم و راه‌اندازی نیروگاههای ۲هزار مگاواتی، نمونه‌هایی از پیشرفت‌های تکنیکی و صنعتی جمهوری اسلامی ایران است. بعلاوه ما آماده‌ایم در زمینه‌های پیچیده‌ی فنی، نیروی کمکی به برخی از کشور های دیگر بدهیم.

براساس آمار های موجود ، درصد وابستگی ما طی ۷سال گذشته از ۹۰درصد به زیر ۵۰درصد رسیده است و اگر محدودیت ارزی ما نبود و کارخانه های مادر ایجاد می‌شد، وضع از این هم بهتر بود. با این همه ، ماهنوز دلال‌های سودجو، محتکرو انحصارطلب داریم که بازارسیاه ایجاد می‌کنند. هنوز افراد وظیفه‌نشناس در بعضی‌ازاقشار وجود دارند،اما درمجموع، اخلاق کشور جلو رفته است.

سیاست خارجی جمهوری اسلامی

وی سپس گفت: ما از همان ابتداء سیاست منفی‌نه‌غربی، را براساس مبانی اسلام، اعلام‌کردیم و به‌آن وفادار ماندیم. ما سیاست تجاوزگری را در افغانستان همانگونه رد می‌کنیم که در اسرائیلو ویتنام و کامبوج و آفریقای جنوبی محکوم می‌کنیم هرجا یک نهضت حقی می‌بینیم، آنرا تائید می‌کنیم و در روابط خارجی، اولویت را به کشور های اسلامی می‌دهیم. جمهوری اسلامی ، اصلرا براین داردکه‌باتمام کشورهای همسایه براساس حکم اسلام رابطه‌برقرار کند،ولی برخی از همسایه‌ها مانند عراق بما تعدی کردند. ما عضو کشور های‌غیرمتعهد وعضو کنفرانس کشورهای اسلامی هستیم، ولی هرجا که موضع غلطی بگیرند، ما مخالفت می‌کنیم واگر موضع صریح و درستی بگیرند حمایت می‌کنیم. همچنین اگر در جایی از دنیا لازمباشد و کاری از دست ما برآید، حضور فعال پیدا می‌کنیم، مانند لبنان که نیرو های کفر در برابر اسلام قراردارند و همه می‌دانید که ایران چه نقش موثری در طرد اسرائیل داشت.البته مردملبنان، خودشان بیدارشده‌اند و سهم اساسی را خودشان‌انجام می‌دهند، ولی‌احتیاج دارند تا کشوری بدون‌واهمه از آنها حمایت کند.

ما به جزء چند کشور با تمام کشورها رابطه داریم ولی هیچگاه اصول خودمان رازیرپا نمی‌گذاریم.

حجت‌الاسلام رفسنجانی در بخش پایانی سخنان خود به موفقیت های جمهوری اسلامی ایران درابعاد نظامی اشاره کرد و گفت: علاوه بر موفقیت های گوناگونی که در زمینه‌ی ساخت و نگهداری تجهیزات نظامی نصیب ما شده است، جمهوری اسلامی ـ به جز دوسه کشور ـ ، بزرگترین نیروی کنونی را می‌تواند در میدان نگهدارد. ما مطمئن هستیم که اگر کشور های عربی و اسلامی، دست از عناد بردارند و باماهمکاری کنند، می‌توانیم به آسانی اسرائیل‌را ازمنطقه‌ی‌فلسطین محو کنیم.

وی در پایان، خطاب به میهمانان گفت:امیدواریم بزودی این جنگ را باپیروزی به‌پایان ببریم وبا کمک مردم عراق و منطقه به سراغ اسرائیل برویم.

امیدواریم وقتی که سال آینده تشریف می‌آورید، دیگر جنگ نباشد و بتوانیم باشما درباره‌ی سازندگی سایر کشور های اسلامی صحبت کنیم.

رئیس مجلس شورای اسلامی، در پایان به سئوالات مطرح‌شده از سوی‌میهمانان خارجی وداخلی پاسخ گفت.

با صدور قطعنامه‌ای

چهارمین کنفرانس اندیشه‌های اسلامی تجاوز رژیم بعث‌عراق به‌ایران راشدیدا محکوم کرد

● سرویس سیاسی : چهارمین کنفرانس اندیشه‌ی اسلامی ، روز گذشته با صدور قطعنامه‌ای تجاوز رژیم‌بعثی به ایران را بشدت محکوم کرد .

متن بیانیه‌ی پایانی کنفرانس به شرح زیر است :

مسئله حکومت با تاثیر مستقیمی که برسرنوشت انسان دارد از اهم مسائل اسلامی است که غفلت از آن به معنی بی‌اثر ساختن دین در مهمترین بعد حیات اجتماعی وسیاسی انسان است .

بعثت پیامبران همراه باکتاب و سلاح و میزان بمنظور اقامه قسط و عدل بوده که جز از راه حکومت تحقق پذیر نیست ، چنانکه هلاک ودمار ملت ها نیز بازتابی از حاکمیت جابرانه زمامداران از خدابی‌خبر است .

از اینرو بازنگری در تعالیم اسلام‌و تبیین مواضع‌سیاسی آن میتواند فصل نوینی را در تجدید حیات ملت ها بگشاید، وواضح است که این رسالت بر دوش علما و اندیشمندان راستین اسلام است .

قرآن مجید با صراحت رهبری امت را شایسته کسانی میداند که بتوانند هدایت امت خدمتبه خلق حمایت‌محرومان، پیوندبندگان با خدا ، برقراری همه نیکی ها و ستیز بامنکرات را عهده‌دار شود ،وجعلناکم‌ائمه یهدون‌بامرنا واوحینا‌الیهم‌فعل‌الخیرات واقام‌الصلوه وایتاء الزکوه وکانوا لنا‌عابدین » ، «والذین ان‌مکناهم‌فی‌الارض‌اقاموا‌الصلوه وآتوا‌الزکوه وامروا‌بالمعروف ونهوا‌عن‌المنکروللله عاقبه‌الامور » .

مایه امید است که علیرغم سلطه مستکبران و نفوذفرهنگ های فاسد استکباری ، موج اسلامخواهی جدید که نتیجه شناخت و آگاهی قشر هائی از امت اسلامی و طلایه‌داری انقلاب اسلامی ایران به رهبری‌مرجع عالیقدر امام امت‌حضرت آیت‌الله‌العظمی امام خمینی میباشد پایان شب ظلمانی‌حاکمیت جباران و طلوع فجر حکومت اسلامی را نوید می‌دهد .

چهارمین کنفرانس اندیشه اسلامی که باحضور قریب پانصد تن از علماء و متفکران داخلی و خارجی برگزار شد، مسئله حکومت اسلامی را در ابعاد مختلف مورد بحث و بررسی قرار داد و در پایان شرکت کنندگان مواد ذیل رابه عنوان قطعنامه پایانی کنفرانس به تصویب رساندند :

۱ـ کنفرانس از کلیه علماء و متفکرین سراسر جهان می‌خواهد که مسائل و مشکلات اجتماعی سیاسی جهان‌اسلام را مورد بررسی محققانه قرارداده و برای امت مسلمان‌بویژه نسل‌جوان در مراکزمختلف علمی‌و دینی تبیین نمایند،همچنین از همه کنفرانس ها و نشست های علمی و مجامع فرهنگی که به نام اسلام منعقد میگردد دعوت میکند که برمکتب حیات بخش اسلام تاکید نموده ، مصالح امت اسلامی را درصدر برنامه های خود قرار دهند و درراه مبارزه با فسادو انحراف اخلاقی که از شرق و غرب مایه میگیرد پاسداری نمایند .

۲ـ در هفتمین سالگرد پیروزی انقلاب اسلامی‌واستقرار حکومت اسلامی ایران کنفرانس ، ثبات‌و قدرت نظام اسلامی و پیروزی آنرا بر تمامی توطئه های استکبار تقدیس نموده گام های گسترده آنرا در راه اسلامی کردن قوانین در تمام مراحل زندگی می‌ستاید و مجددا بر رهبری امام امت‌حضرت آیت‌الله‌العظمی امام خمینی‌مدظله‌العالی‌برای امت اسلامی تاکید مینماید و جهان اسلام را به پیروی از این انقلاب شکوهمند جهت پیاده کردن نظام اسلامی در همه ابعاد زندگی و تحکیم مواضع مکتبی آن دعوت میکند .

اکنون که وضع خطرناکی برای‌جهان اسلام براثرهجوم گسترده استکبار جهانی بر مسلمین پیش‌آمدو فساد سیاسی، اقتصادی و فرهنگی جهت عمق بخشیدن به اختلافات و نزاع های ملی و نژادی و جغرافیائی و مانند آن بوقوع‌پیوسته‌و هجوم تبلیغاتی گسترده و مبارزه با بیداری عمومی اسلامی و تحریک پاره‌ای از دولت های مزدور دامن زدن به جنگ های ویرانگر ، هدف پلید یاد شده را تحقق میبخشد،کنفرانس از عموم مسلمانان جهان و از کلیه گروه های مخلص که در صدر آن ها علماء و اندیشمندان قرار دارند میخواهد :

الف ـ در تعمیق این بیداری اسلامی گام های استوار و موثر بردارند

بـ روحیه مقاومت آگاهانه و توانمند امت را که در برابر توطئه های استکباری پدید آمده و نمونه های زنده‌ای همانند قهرمان سینا ، سلیمان خاطر و دیگر پرخاشگران علیه ظلم و بیداد را به وجود آورده ، تائید و تقویت نمایند.

جـ کلیه شیوه های استکباری جهت مقابله با بیداری اسلامی و طرح های کاذب زیر پوشش اسلام را محکوم‌کند.

۳ـ از آنرو که مسئله فلسطین از اهم مسائل جهان اسلام است کنفرانس از عموم مسلمانان جهان میخواهد که برای نابودی رژیم اشغالگر صهیونیستی بپاخیزند و حکومت اسلامی را در این سرزمین جایگزین نمایند. در این راستا کنفرانس هرنوع راه‌حل سیاسی سازشکارانه مانند طرح کمپ‌دیوید و غیره و همچنین حرکتهای سیاسی شیطنت‌آمیز جهت خروج اسرائیل ازانزوای سیاسی از طریق برسمیت شناختن‌آن ویا ایجاد روابط سیاسی را بشدت محکوم میکند.

۴ـ جنگ تحمیلی رژیم بعثی صهیونیستی عراق علیه نظام جمهوری اسلامی ایران گامی‌است که استکبار جهانی برای ضربه‌زدن به نظام اسلامی در ایران ودر نتیجه مبارزه بابیداری وآگاهی عمومی اسلامی برداشته است. لذا کنفرانس این رژیم متجاوز را محکوم نموده‌از مسلمانان جهان میخواهد تاهنگام باجمهوری اسلامی ایران و همراه باملت مسلمان عراق برهبری علمای‌مجاهد آنان برای سرنگون کردن این نظام طاغی مشارکت کرده سلطه مستبدانه وی را که موجب کشتار صدهاتن ازعلما و مجاهدین و درراس‌آنها‌آیت‌الله شهید صدر، آواره کردن صدهاهزار نفر از مردم‌بیگناه و غارت اموال آنها گردیده است شدیدا تقبیح نمایند، و نیز ادعای دروغین صلح‌طلبی این‌رژیم جنایتکار راکه پوششی برای ادامه تجاوز است افشا نموده کلیه تلاشهای قدرتهای استکباری در جهت انحراف مسیر جهاد مسلمانان‌عراقی را خنثی سازند.

۵ـ کنفرانس هجوم نیروهای تجاوزگر شوروی‌به سرزمین اسلامی افغانستان را قاطعانه محکوم میکند و برخروج و عقب‌نشینی بدون قید و شرط نیرو های تجاوزگر روسی و آماده‌سازی زمینه جهت برقراری و تشکیل حکومت اسلامی در این سرزمین اسلامی‌همچنان اصرار میورزد.

۶ـ کنفرانس پشتیبانی و تائید خود را از مسلمانان و مستضعفان سراسر جهان اعلام داشته کلیه توطئه‌هائی را که از سوی نیروهای سلطه‌گر جهت پایمال کردن حقوق انسانی آنها بکارگرفته‌شده‌تقبیح‌مینماید.

۷ـ کنفرانس ازجهان اسلام میخواهد باهوشیاری کامل توطئه های جهانی درایجاد بحرانهای اقتصادی در کشورهای انقلابی را خنثی کرده، انواع این توطئه‌ها و از جمله توطئه‌اخیر کاهش بهای نفت را تقبیح‌نمایند و از امت اسلامی و در راس آنان علماء که خداوند از آنان پیمان گرفته گرسنگی مظلوم و سیری ظالم را تحمل نکنند، میخواهدکه همه تلاشهای مزورانه برای اجرای این توطئه استکباری را محکوم نمایند.

۸ـ کنفرانس بانگرانی شدید وضع بین‌المللی موجود و اصرار استکبار جهانی برسلطه‌جوئی و بسط نفوذ خود برملتهای مستضعف را محکوم کرد.و از کلیه ملتهای مستضعف کهشکست نظامهای سرمایه‌داری و سوسیالیستی در همه زمینه‌ها را تجربه کرده میخواهد که خط سیاست نه شرقی و نه غربی را پیموده و برای نجات خویش از این نظامهای ضدبشری هماهنگ شوند.

۹ـ کنفرانس حرکت آمریکا و متحدان او را در رابطه باخارج‌شدن از یونسکو بمنظور ضربه‌زدن برآن سازمان و جلوگیری از اتخاذ مواضع‌عادلانه آن دردفاع از حقوق ملتها را محکوم میکند و تائید خود از همه حرکتهای آزادیبخش جهان که درراه خدمت به‌مظلومین و مستضعفان گام برمیدارند اعلام میدارد.

در پایان از پیشگاه خداوند مجد و عظمت امت اسلامی ورهائی مستضعفین جهان رااز سلطه مستکبران مسئلت دارد.

مرکز ماهواره‌ای سیمای جمهوری اسلامی ایران افتتاح شد

● حجت‌الاسلام و المسلمین هاشمی رفسنجانی: در هیچ‌کجای دنیا کشوری وجود نداردکه بدون کمک گرفتن از ابرقدرتها بتواند دست به چنین اقدامات اساسی بزند.

سیستم جدید ماهواره‌ی سیمای جمهوری اسلامی ایران، طرح «تلویزیون برای روستا» ، عصر دیروز با حضور حجت‌الاسلام هاشمی رفسنجانی رئیس مجلس شورای اسلامی و جمعی از مسئولین کشور با پخش مستقیم تلویزیون و ارتباط با شهرستانها افتتاح شد.

به گزارش خبرگزاری جمهوری اسلامی، در این مراسم آقای هاشمی رفسنجانی طی سخنانی ضمن‌تشکر از تلاش همه‌ی دست‌اندرکاران طرح سیستم ماهواره که نشان‌دهنده‌ی قدرت فنی و علمی جمهوری اسلامی ایران می‌باشد قدردانی نمود.

وی خاطرنشان کرد: تحقیقا در هیچ کجای دنیا کشوری وجود ندارد که بدون‌کمک گرفتن ازابرقدرتها بتواند دست به‌چنین اقدامی بزند و امروز این تلاش‌ها در همه‌ی زمینه های نظامی، صدسازی، نیروگاهها و مسایل پزشکی در جمهوری اسلامی ایران به چشمی‌خورد.

وی همچنین گفت: تلاش در جهت خودکفایی ، بزرگترین عامل در ناامید کردن دشمنان این انقلاب و امیدوار کردن مستضعفین جهان می‌باشد. این‌که‌امروز علیرغم همه مشکلاتی که استکبار جهانی‌برای جمهوری اسلامی ایران ایجاد نموده است، انقلاب راه خود را هرچه استوارتر ادامه می‌دهد، از برکات رهبری‌انقلاب و ایثارگریهای امت شهیدپرور ایران می‌باشد.

نماینده حضرت امام در شورایعالی دفاع درخاتمه بااشاره به حرکت عظیم کاروان های کربلایه جبهه‌های جنگ تحمیلی اظهار داشت چشم همه مابه جبهه‌ها دوخته شده و ما امیدواریم که این قهرمانان تاریخ افتخاری برای ملت ما بیافرینند که‌درطول تاریخ باقی بماند در ادامه مراسم افتتاحیه طی میزگردی با شرکت آقای هاشمی رفسنجانی رئیس مجلس شورای اسلامی، هاشمی مدیرعامل صداو سیما و شمخانی قائم‌مقام‌سپاه پاسداران‌انقلاب‌اسلامی، حجت‌الاسلام هاشمی‌رفسنجانی در تماس مستقیم بامراکز استان های خراسان،اصفهان و آذربایجان‌شرقی به سئوالات تنی چند از اهالی این استانها پاسخ گفت.

در این میزگرد که با تلاوت آیاتی‌چند ازکلام‌ا... مجید و بطور زنده از مرکز مشهد آغاز گردید محمد حسین شهریار، با قرائت شعری به مناسبت ایام...دهه فجر و گرامیداشت روز ورود امام امت به سرزمین لاله‌های خونین به این مراسم جلوه‌ای دیگر بخشید.

در این برنامه همچنین آقای هاشمی مدیرعامل‌صداو سیمای جمهوری اسلامی بااراءه گزارشی ازدستاوردهای صداو سیمای جمهوری اسلامی ایران از بدو پیروزی انقلاب تاکنون به تشریح عملکرد این سازمان پرداخت.

وی بااشاره به رهنمود امام‌امت که‌فرمودند‌صداو سیما باید دانشگاه باشد گفت: توجه صداو سیما به روستا های کشور و همچنین تقویت شبکه رادیوئی که یکی از اساسی‌ترین عوامل تبلیغ جمهوری اسلامی می‌باشد. و تاثیرات آن در سفر اخیر ریاست‌جمهوری کشورمان به پاکستان و کشور های آفریقائی‌بوضوح بچشم می‌خورد، از عوامل عمده فعالیت های صداو سیما دراین زمینه‌ها می‌باشد.

وی ضمن ارائه نمودار هائی از فعالیت های این مرکز افزود: تعداد فرستنده های موج کوتاه‌که درسال ۱۳۵۷ بیش‌از سه دستگاه نبود در سال جاری به ۱۰ فرستنده پرقدرت رسیده است و بااستفاده از آنتن های دوار که قدرت پخش برنامه تا شعاع ۱۵هزارکیلومتر را دارد اکثر نقاط جهان رازیرپوشش صدای جمهوری اسلامی ایران قرار داده‌ایم. وی در رابطه با فعالیت‌های آتی این مرکز گفت: هم‌اکنون دمفرستنده ۵۰۰ کیلوواتی خریداری شده که در آینده با نصب آنها مورد بهره‌برداری قرار خواهند گرفت.

وی بااشاره به نمودار تولیدات این‌مرکز افزود: تولید برنامه یکی از اساسی‌ترین زمینه های فعالیت ما می‌باشد و هم‌اکنون تولید برنامه های مختلف در داخل کشور با ۸هزار ساعت برنامه در سال جاری به میزان ۱۰۰درصد نسبت به سال۵۶ افزایش یافته و تلاش ما در جهت تولیدات بیشتر ادامه دارد تا بتوانیم از این نظر خودکفا شویم و حتی در صدور این برنامه‌ها به خارج‌از کشور اقدام نمائیم.

وی در رابطه با افتتاح سیستم ماهواره کهتوسط متخصصین ایرانی به مرحله بهره‌برداری رسیده است گفت: باتوجه به شرایط جغرافیائی برای پوشش‌کامل کشور، با سیستم ماکریوویو نیاز به سه‌هزار رله تلویزیونی بود که از این تعداد ۵۰۰ ایستگاه در حال حاضر موجود می‌باشد و برای پوشش کامل نیاز به ۵۰سال وقت بود تا این مراکز که از نظر هزینه نیز شش‌برابر رله‌ماهواره‌ائی هزینه‌دربرداشت ساخته‌شودو حال آنکه با سیستم جدید ما می‌توانیم با ساخت ۵۰۰ رله ماهواره‌ائی در سال، ظرف چندسال‌آینده کل‌کشور را زیرپوشش تلویزیونی قرار دهیم.

معاون بین‌المللی و اقتصادی وزارت امور خارجه عازم ۴ کشور تولید کننده نفت شد

در ارتباط با مسائل اوپک و تحولات جدید در زمینه کاهش قیمت نفت‌صبح پریروز (پنجشنبه)آقای لاریجانی‌معاون بین‌المللی و اقتصادی وزارت و امور خارجه با پیام کتبی آقای خامنه‌ای رئیس جمهوری اسلامی ایران برای روسای کشورهای لیبی،الجزایرو نزولا و مکزیک رهسپاراین کشورها شد.

بگزارش روابط عمومی وزارت امور خارجه معاون بین‌المللی و اقتصادی وزارت امور خارجه کشورمان در خلال دیدار از این چهار کشور مواضع جمهوری اسلامی ایران در قبال توطئه کاهش‌قیمت نفتو لزوم همبستگی‌اوپک در جهت مقابله با این توطئه جهانی و کاهش تولید نفت را با مقامات این کشورها مطرح خواهد کرد.

ورود آقای لاریجانی به طرابلس

آقای دکتر جواد لاریجانی معاون امور بین‌المللی و اقتصادی وزارت خارجه کشورمان پنج شنبه شب در راس هیاتی وارد طرابلس، شد و از سوی دکتر الغضبری عضو کمیته مردمی روابط خارجی لیبی، کاردار و اعضای سفارت جمهوری اسلامی ایران در لیبی مورد استقبال قرار گرفت.

آقای لاریجانی طی مصاحبه‌ای‌هدف از مسافرت به لیبی و چند کشور دیگر عضو سازمان کشورهای صادر کننده نفت (اوپک) را تسلیم پیام آقای خامنه‌ای رئیس جمهوری کشورمان به روسای این کشورها عنوان کرد و گفت: با مقامات این کشورها پیرامون توطئه اخیر امریکا و نیروهای امپریالیستی درخصوص کاهش‌قیمت نفتو سیاست کشورمان در این رابطه گفتگو خواهیم‌کرد، وامیدواریم به نظر واحدی برسیم.

آقای لاریجانی با اشاره به توطئه کاهش قیمت نفت تاکید کرد، این توطئه از لحاظ اقتصادی کشورهای اوپکرا با مشکل روبرو میکند و در مقابل کشورهای مصرف کننده میخواهند تفاوت در کاهش قیمت نفت را صرف کنترل نوسان در کشورهای خودشان کنند.

دکتر لاریجانی با اشاره به اینکه برخی از کشورهابعلت وابستگی و جهالت بازار نفت را اشباع کرده‌اند و این‌امکان را به امریکا و همپیمانانشان دادند که چنین توطئه‌ای رابپایه ریزی کنند، راه حل مقابله با چنین وضعیتی را تشکیل جبهه متحد برای‌کنترل میزان نفت دانستو گفت: کشورهای اوپک باید موضع مشخصی راجع به کنترل میزان نفت در بازار داشته باشند و تولید نفت باید تحت ضابطه قرار گیرد .

تلگرام تبریک خلیفه ارامنه تهران به‌حضور امام امت

بمناسبت ایام پربرکت دهه‌فجر انقلاب شکوهمند اسلامی ایران از سوی اسقف اعظم «آرداک مانوکیان» خلیفه ارامنه تهران، شورای خلیفه‌گری ارامنه تهران و ستاد برگزاری جشن های انقلاب اسلامی ۲۲ بهمن منتخب خلیفه‌گری ارامنه تهران تلگرام های تبریکی به محضر امام‌خمینی رهبرکبیرانقلاب وبنیانگزار جمهوری اسلامی ایران، فقیه عالیقدر حضرت آیت‌الله العظمی منتظری و روسای سه‌قوه مخابره شد.

متن تلگرامی که به حضور امام مخابره شده‌است به این شرح در اختیار خبرگزاری جمهوری اسلامی قرار گرفت:

حضور محترم حضرت آیت‌الله‌العظمی امام‌خمینی رهبر عالیقدر انقلاب و بنیانگزار جمهوری اسلامی ایران. به مناسبت فرارسیدن دهه‌فجر باکمال مسرت تبریکات خود، شورای خلیفه‌گری و جامعه‌ارامنه تهران و شمال ایران را تقدیم نموده واز خداوند تبارک و تعالی موفقیت های روزافزون ملت ایران را تحت رهنمود های خردمندانه آن امام معظم مسئلت می‌نماید.

دعاگو ـ اسقف اعظم آرداک مانوکیان ـ خلیفه ارامنه تهران

★ با انتشار بیانیه‌ای

کمیسیون نفت مجلس اتحاد کشورهای عضو اوپک ، کاهش ت

مجتمع فرهنگی ـ هنری فجر باحضور رئیس جمهوری ووزرای ارشاد وجهادسازندگی گشایش یافت

مجتمع فرهنگی و هنری و نمایشگاه بزرگ کتاب فجر بعداز ظهر دیروز با حضور حجت‌الاسلام والمسلمین سیدعلی خامنه‌ای ریاست جمهوری در محل موزه هنر های معاصر گشایش یافت.

رئیس جمهور به مدت یکساعت و نیم از این مجتمع که به مناسبت بزرگداشت ایام مبارکه دهه فجر انقلاب اسلامی ترتیب یافته است دیدن نمود.

و درغرفه های مختلف کرد. در این مجتمع علاوه بر عرضه ۹هزار عنوان کتاب آثار فرهنگی و هنری برجسته با جمعی از هنرمندان گفتگو هنرمندان متعهد کشور نیز به نمایش گذارده شده است که درایام دهه فجر درمعرض دید علاقمندان قرار خواهد گرفت.

دراین مراسم دکتر خاتمی وزیر ارشاد اسلامی ضمن ارائه گزارشی از نحوه برگزاری مجتمع، طی سخنانی که بمناسبت آغاز بکار این نمایشگاه ایراد کرد، در زمینه معرفی آثار ارائه شده گفت: آثاری که به این مجتمع ارائه گردیده عمدتا پس از پیروزی انقلاب اسلامی خلق شده است و بیان هنری این آثار نیز عموما بیانگر ارزش های معنوی انقلاب اسلامی است. وزیر ارشاد اسلامی همچنین ضمن تشریح پاره‌ای از ویژگیهای خاص انقلاب اسلامی ایران که این ویژگیها، این حرکت الهی را از دیگر انقلابها و حرکت های چندقرن اخیر ایران و جهان متمایز می‌کند نیز گفت: انقلاب اسلامی ایران استمرار حرکت انبیاء و رسالت خطیر پیام آوران الهی است. انقلاب اسلامی ایران یک حرکت زیبای هنری و فرهنگی است و بسیار نیکوست که ایام بزرگداشت دهه فجر این حرکت مقدس را با افتتاح و گشایش مجتمعی از آثار برجسته فرهنگی و هنری و در حضور مقام محترم ریاست جمهوری که از شخصیتهای بارز علمی و هنری کشور می‌باشند، آغاز کنیم. قابل ذکر است که مجتمع مذکور باهمکاری وزارتخانه‌های ارشاد اسلامی ـ فرهنگ و آموزش عالی ـ آموزش و پرورش ـ جهاد سازندگی ـ بنیاد شهید انقلاب اسلامی وکانون پرورش فکری و کودکان و نوجوانان ترتیب یافته است و ۲۰۰ تن از ناشرین کتاب و دیگر ارگانها و سازمانها نیز انتشارات و آثار هنری هنرمندان خویش را بنمایش گذارده‌اند.

چهارمین جشنواره سراسری تئاتر فجر باسخنان نخست‌وزیر آغاز به کار کرد

تهران ـ چهارمین جشنواره سراسری تئاتر فجر عصر دیروز طی مراسمی باسخنان مهندس موسوی نخست وزیر پیرامون کاربرد تئاتر فجر و دیگر زمینه های هنری و همچنین وظایف هنرمندان در رساندن پیام تازه انقلاب اسلامی برای جهانیان در تالار وحدت گشایش یافت.

به گزارش خبرگزاری جمهوری اسلامی در این مراسم که باحضور حجت‌الاسلام خاتمی وزیر ارشاد اسلامی، تنی چند از مسئولین کشور و جمعی از هنرمندان شهرستانی شرکت کننده در چهارمین جشنواره سراسری تئاتر فجر بر گزار شد، پس از ارائه گزارشی از چگونگی انتخاب متون نمایشی ارسالی از شهرستان ها توسط معاونت هنری وزارت ارشاد اسلامی و اجرای چندسرود توسط گروه کر و ارکستر سنفونیک مرکز سرود و آهنگ های انقلابی وزارت ارشاد اسلامی، مهندس موسوی طی سخنان مبسوطی به بیان مسئله هنر از دیدگاه انقلاب اسلامی پرداخت و گفت:

برگزاری چنین جشنواره‌ای خود نشان دهنده جهت‌گیری نظام ما در رابطه با هنر است. چرا که ما معتقدیم تئاتر و دیگر زمینه های هنری با ابزار مختلف خود می‌توانند در جهت گیری به سمت اهداف اسلامی نقش بسزایی داشته باشند.

وی افزود: ما هنری می‌خواهیم تا کمک کند مردم ما بسمت اهداف اسلامی حرکت کنند و طبیعی است که انتظار داشته باشیم در این جشنواره تئاتر مسائلی مطرح شود که در ارتباط با زبان تئاتر باشد. هنر های نمایشی هرکدام در خود قابلیت هائی دارند که در دیگر آثار هنری چون نقاشی و شعر و رمان نیست.

مهندس موسوی سپس به پیام انقلاب اسلامی اشاره کرد و گفت: پیام ما در یک جامعه انقلابی که برعلیه همه نظام‌های ارزشی موجود قیام کرده است و درصدد ایجاد یک نظام ارزشی نوین برای جهانیان میباشد، طبیعی است که باید از قدرت زیادی بهرمند باشد، تابتواند به حرکت خود ادامه داده تبدیل به بستری شود برای باز نگریستن به سرنوشت انسان در تاریخ.

وی افزود: ما در برداشت خود در رابطه با اندیشه بشری عملا در جهان استکباری پیامی برای جهانیان نمی‌بینیم و می‌بینیم که همه این راه ها به بن بست کشیده شده‌است.

آقای موسوی در ادامه سخنانش افزود: اصولا بستر حرکت هنر معاصر همین پوچ‌گرایی بوده است که به عنوان یک مقوله فلسفی از سوی فرهنگ استکباری مطرح می‌شود و در این رابطه حتی تلاش های روشنفکران و هنرمندان با وجدان نیز کاری از پیش نبرده و شکست خورده است و ما امروز می‌بینیم که کشور های تحت سلطه را بیشتر از ۵۰ سال قبل چوناامیدی وپوچی و بدون پیام بودن روشنفکران وهنرمندان احاطه کرده است. وی افزود: در کشور های جهان سوم این مسئله عمیقتر میشود. کشور هایی که حداقل در ۵۰ ساله اخیر برای رسیدن به هدف خود تلاش کرده‌اند، در حالیکه وقتی به نقطه‌ای که گمان می کردند امیدنهایی انبهاست، رسیدند باز هم خود را اسیر دست کشور های استکباری دیده‌اند چرا که آنها به دنبال مسائلی چون ناسیونالیسم رفتند و پس از اینکه ناسیونالیسم را به عنوان نجات دهنده خود مطرح کردند، در نهایت متوجه شدند که ناسیونالیسم پنجره‌ای شد برای برگشت قدرتهای استکباری.

نخست وزیر در بخش دیگری از سخنانش به نظام ارزشی جمهوری اسلامی اشاره کرد و گفت:

ما اعتقاد داریم تنها کشوری که امروز پیامی تازه برای جامعه بشری دارد و تنها نظامی که تجربه‌ای را ارائه می‌دهد، نظام ماست. و نظام جمهوری اسلامی در رابطه با ساختار سیاسی خود الگویی ارائه می‌دهد. به این معنا که یک ملت می‌تواند قیام کند، شهید بدهد در نهایت خود را از چنگال قدرتهای استکباری برهاند که این خود یک راه تازه و امیدی نوین است و هنرمندان ما باید حقا به این مسائل فکر کنند و ببینندشند که چگونه این پیام تازه را برای کشورهای دیگر درقالبی هنری ارائه دهند. وی افزود: هنرمندان ما باید برخلاف هنرمندان دیگر کشورهای جهان سوم که به خاطر نداشتن پیام تازه‌ای برای مردم، به عروسکهائی دردست فرهنگ قدرتهای بزرگ تبدیل شده‌اند، ضمن درک پیام انقلاب اسلامی و آن چیزی که بر انقلاب ما گذشته است، این پیام را پانگرشی تازه به مردم جهان برسانند.

آقای موسوی سپس به مسائل مطرح شده در نوشته‌ها و آثار هنرمندان جهان اشاره کرد و گفت: مسئله انسان و رابطه او باجامعه و باانسانی دیگر مهمترین بخش آثار هنرمندان جهان را تشکیل می‌دهد و این وظیفه برعهده هنرمندان ماست که به رابطه انسان با خدا بپردازند.

وی افزود: هنرمند ما نمی تواند بدون آگاهی نسبت به وضع انسانها ورابطه او با خدا کاری بیافریند. یک هنرمند باید دائما مطالعه کند و در حرکت مردم انقلابی ما شریک باشد. مردمی که خود این انقلاب را ساخته‌اند.

هنرمندان ما باید آن ندا و رمز و رازی را که علیرغم همه مشکلات و کمبودها، رزمندگان ما را به جبهه‌ها می‌کشاند با زبان هنر بیان کنند.

وی در پایان ضمن اشاره به فعالیتهای هنری در کشور، پس از انقلاب گفت: من یقین دارم که هنر در تمام زمینه‌ها در کشور جمهوری اسلامی پیش خواهد رفت و باید هنرمندان سعی کنند هم طراز و همگام با این ملت انقلابی آثاری برای ارائه داشته باشند.

براساس این گزارش در پایان مراسم افتتاحیه، در چهارمین جشنواره سراسری تئاتر فجر که به نمایش «ماموریت» کاری از سازمان عقیدتی، سیاسی نیروی هوایی ارتش جمهوری اسلامی ایران به کارگردانی مجتبی گلناری به روی صحنه رفت.

مدت ۱۰ روز برگزار می‌شود ۴۳ نمایشنامه از ۱۷ استان در سه بخش مسابقه، ویژه، و میهمان در سالن‌های وحدت، تئاتر شهر، سالن چهارسو، تالار هنر، سالن موزه هنرهای معاصر، تالار محراب، سنگلج و تالار مولوی به روی صحنه خواهند رفت.

ازسوی بانک ملی ایران برای متقاضیان سرمایه‌گذاری در بخش های تولیدی کشور بیش از هشتاد درصد امکانات فراهم می‌شود

بندرعباس ـ از سوی بانک ملی ایران در نیمه‌دوم سال‌جاری یکصد میلیارد ریال به‌منظور ایجاد تسهیلات در امر خانه سازی در سطح کشور اختصاص یافت.

آقای احمد عزیزی مدیر عامل بانک ملی ایران که به‌منظور شرکت در سمینار توجیهی بانکداری اسلامی به بندرعباس سفر کرده است، در گفتگوئی با خبرگزاری جمهوری اسلامی ضمن اعلام این مطلب در تشریح ـ چگونگی اعطای تسهیلات لازم برای احداث مسکن گفت: بانک ملی ایران از نیمه دوم سال ۶۴ مجددا فعالیت خود را درامر اعطای تسهیلات به بخش مسکن آغاز نموده و در مجموع یکصد میلیارد ریال در سطح کشور به‌این بخش اختصاص داده است که از این محل، تسهیلات لازم برای افرادی که به طرق مختلف زمین در اختیار دارند ولیکن منابع پولی لازم را برای احداث واحد مسکونی در اختیار ندارند فراهم می‌شود.

وی در رابطه با نحوه بازپرداخت تسهیلات گفت: پس از تکمیل ساختمان، تسهیلات پرداختی از سوی بانک به شکل فروش اقساطی، قسط بندی شده وظرف مدت طولانی اقساط آن وصول می‌گردد.

آقای عزیزی در رابطه با تسهیلات فراهم شده درامر مسکن استان هرمزگان گفت: از اعتبارات فراهم شده برای مسکن، سهم استان هرمزگان سه میلیاردریال است که دو میلیارد ریال آن برای افرادی که شخصا اقدام به احداث مسکن می‌نمایند، اختصاص یافته که حداکثر میزان برای هر فقره از تسهیلات ۴ میلیون ریال می‌باشد ویک میلیارد ریال باقیمانده رابه مجتمع‌های مسکونی اختصاص داده‌ایم که شرکتهای تعاونی و یا بخش خصوصی که قصد خانه‌سازی دارند، با توجه به شرایطی که‌بانک طبق آن تسهیلات را اعطاء خواهد کرد، می‌توانند طرحهای خود را ارائه داده و ازاین تسهیلات درامر احداث مجتمع‌های مسکونی در سطح استان استفاده نمایند.

مدیر عامل بانک ملی ایران یادآور شد: نرخ فروش اقساطی تسهیلات فراهم شده در بخش مسکن برای کارکنان دولت و کارگران هشت درصد و برای سایر افراد ده درصد است.

آقای عزیزی در رابطه با تسهیلات اعطائی به مردم ازسوی بانک ملی در سال‌جاری گفت: باتوجه به اینکه در ماههای پایانی دومین سال اجرای قانون بانکداری اسلامی هستیم، با بکارگیری این قانون و علیرغم سیاست های انقباضی که ایجاب می‌کرد رشد تسهیلات محدود باشد، توانسته‌ایم صدها میلیارد ریال از طریق عقود اسلامی در اختیار بخشهای مختلف اقتصادی کشور قرار دهیم. وی گفت: تسهیلات اعطائی بانک ملی تاپایان آذر ماه سال‌جاری بیش از یکهزار و ۲۵۰ میلیارد ریال بوده که نزدیک به هفت درصد نسبت به اسفند سال ۶۲ افزایش نشان می‌دهد.

وی میزان سپرده‌های مردم درپایان آذرماه سال جاری نزد بانک ملی را بیش از دو هزارو ۳۶۱ میلیارد ریال ذکر کرد و افزود: اگر این میزان را بارقم مربوط به سی‌ام اسفند سال ۶۳ که میزان آن دو هزارو دویست میلیارد ریال بوده مقایسه کنیم، رشدی در حدود ۷٫۵ درصد ظرف مدت نه‌ماهه امسال در میزان سپرده‌های مردم نزد بانک ملی مشاهده می‌شود.

مدیر عامل بانک ملی ایران بااشاره‌به اینکه برای اعطای جوایز مربوط به سال ۶۴ تاپایان امسال یک مرحله قرعه‌کشی خواهد شد، گفت:

برای تشویق بیشتر سپرده‌گذاری با هماهنگی سازمان حج و اوقاف بزودی سفرهای زیارتی تشکیل خواهد شد.

مدیر عامل بانک ملی ایران در پایان این مصاحبه با اشاره به‌اینکه بانک ملی برای افرادی که بخواهنددر زمینه بازرگانی، خدمات، تولیدی و کشاورزی سرمایه‌گذاری کنند بیش از هشتاد درصد امکانات را فراهم می‌کند، گفت: برای این منظور وسائل و روشهای مقتضی در اختیار داریم و مردم می‌توانند با استفاده از این تسهیلات درامر تولید و در جهت رشد و شکوفائی اقتصاد کشور فعالیت کنند.

رئیس مجلس در دیدار با گروه کثیری ازاعضاء جهاد سازندگی سراسر کشور:

یک ملت انقلابی که روی پای خود ایستاده، می‌تواند بزرگترین نیروهای نظامی دنیا را درهم شکند

آقای هاشمی رفسنجانی رئیس مجلس شورای اسلامی در دیدار بعداز ظهر پریروز (پنجشنبه) باگروه کثیری از اعضاء جهاد سازندگی سراسر کشور که جهت گذراندن دوره های کارآموزی و تخصص گردهم آمده بودند، اعلام کرد:

نودوپنج درصد از کارهای مهمی که نیاز شدیدی به متخصصین خارجی داشت، هم‌اکنون با دست مردم و با نیروی خود آنها اداره می‌شود.

وی از اعضای جهاد خواست تابا خدمات خود در کشورهای دیگر مبشر رحمت اسلامی باشند.

به گزارش روابط عمومی مجلس شورای اسلامی رئیس مجلس شورای اسلامی با اظهار خوشوقتی از دیدار با جهادگران گفت: در حال حاضر کشور های جهان سوم مثل کشور خود ما دارای امکانات و منابع اقتصادی بسیاری هستند که معطل مانده است ودنبال امکانات و نیروها و شرایطی هستند که بتوانند ازاین امکانات برای ازبین بردن فقر کشورشان استفاده کنند و متاسفانه دنیای استکباری که دارای ابزار و متخصص اما فاقد تعهد است، باآنها بسیار بدبرخورد می‌کنند.

متخصصین استکبار که در کشورهای جهان‌سوم کار می‌کنند آثار سوء سیاسی و اثرات تلخی بجای‌می‌گذارند که نشانه‌های آن در درازمدت رخ می‌نمایاند و روی همین اصل آدمهای عاقل را وامی‌دارد که ازخدمت کارشناسان کشورهای استکباری صرف نظر کنند.

آقای هاشمی با اشاره به خدمات جهادگران در سطح روستاها افزود: کارهای جهادگران سازندگی چون بیشتر در مناطق روستائی صورت می‌گیرد، معمولا از چشم خبرگزاریهای جهانی دوراست و اگرهم خبرگزاری ها خدمات جهادگران را ببینند منعکس نمی‌کنند. چرا که همواره دنیال نقاط ضعف می‌گردند اما بااین همه‌دشمنان ما اعتراف کرده‌اند که کارهای جهادسازندگی ازکم‌نظیرترین کارها بوده است که جوانان مسلمان ایرانی در دور افتاده‌ترین نقاط انجام داده‌اند.

رئیس مجلس شورای اسلامی ضمن تشریح آثار خدمات فرهنگی جهادگران در روستاها، به مساله لزوم خودکفائی اقتصادی برای جامعه انقلابی و لزوم وجود افراد کاردان پرداخت و گفت: اگر ما روزی موفق نشویم این کشور را از لحاظ مادی درست کنیم زحمات ایثارگران انقلاب درنهایت ممکن است به هدر رود. ما وقتی می‌توانیم کشور و انقلاب را به‌عنوان یک الگوی موفق ارائه دهیم که وضع مادی کشور را کاملا روبه راه کرده باشیم. اگر بنا باشد که قسمت اعظم آبهای ما به هرز رود و معادن ما همچنان در زیرزمین باقی بماند و بازدهی لازم رادر زمینه اقتصاد نداشته باشیم و اگر قرار باشد برای کارهای پیچیده ناچار شویم از خارج کارشناس بیاوریم، مشکل است که بتوانیم برای مسلمانان دنیا الگو شویم و حرفی برای گفتن داشته باشیم. البته تاکنون خوب عمل شده است و ایران کشور نیرومند و غنی‌ای است که خداوند همه چیز را برای تحقق یک کشور واقعا قوی و صالح برای قدرتمندشدن در آن نهاده است. در جمهوری اسلامی موانع رشد مردم واقعا از جلوی پای آنها برداشته شده است و امروز هیچکس نمی‌تواند مانع از اجرای تصمیمات صحیح مسئولین شود ویا هیچکس نیست که تحت‌تاثیر فشارهای خارجی خلاف مصالح مردم حرکتی بکند و این وضع به‌این آسانی برای کشورهای دیگر بوجود نمی‌آید.

آقای هاشمی رفسنجانی‌مساله وابستگی همه‌جانبه بمن‌جنوبی را مطرح کرد و گفت: دیدید که در «عدن» چه کردند و کودتائی راه انداختند. چرا که می‌خواهند همه چیز مطابق میل آنها انجام شود. وابستگی اعم از وابستگی سیاسی ـ اقتصادی ـ اداری و دیگر اشکال ـ وابستگی این عواقب را دارد و هیچکس از جای دیگر برای ملتی مانند ملت خوددل نمی‌سوزاند.

آقای هاشمی رفسنجانی با اشاره به روحیه بالای امت انقلابیمان که می‌تواند مورد الگوی مردم‌تمام دنیا باشد گفت: اگر چنین روحیه‌ای در دنیا حاکم بود واقعا دنیا آباد و آزاد می‌شد و اگر مردم دنیا مثل‌مردم ما هوشیار، فداکار و قانع می‌بودند.

رئیس مجلس شورای اسلامی باتوجه به نقش‌امام در سازندگی وبرشمردن استعداد مردم در زمینه های مختلف واز جمله در زمینه اقتصادی، افزود: با وجود آن که‌ما یک سوم بودجه و امکانات کشور را صرف جنگ می‌کنیم اما کارها از لحاظ اقتصادی واقعا پیش رفته است، بطور میانگین اگر تشکیلات صنعتی ۷ سال پیش بیش از ۶۰ درصد وابسته بود تحقیقا اکنون این میزان به زیر ۳۰ درصد رسیده است و سطح نزول وابستگی اقتصادی از لحاظ فنی و مادی رشد قابل قبولی داشته است. در زمینه نیروی انسانی ۹۵ درصد کارهای مهمی که نیاز شدیدی به متخصصین خارجی داشت، هم‌اکنون با دست مردم وبا نیروی خود آنها اداره می‌شود. مدیریت تعمیر ـ نصب وراه اندازی و حفاظت به عهده مردم است و کارها بهتر از رژیم گذشته انجام می‌شود و این وضعی است که جهان سوم‌اکنون به آن غبطه می‌خورد. آنها نیروی لازم را ندارند که طرحها و پروژه‌ها را خود پیاده کنند و همه می‌دانند که در ایران مدیران فنی و غیرفنی از میان همین مردم معمولی هستند. وی دانشجویان فعلی را با دانشجویان ده سال پیش مقایسه‌کرد وگفت: شما دانشجویان دانشگاه را در ۱۰ سال پیش در نظر بگیرید و ببینید چه‌کسانی از لحاظ فکری، وابستگی اجتماعی و طبقه اجتماعی به دانشگاه می‌رفتند وحالا بیشتر چه کسانی به دانشگاه میروند و آنوقت است که می‌فهمیدچه ارزشی در انقلاب ایجاد شده است و هفت هشت سال دیگر که دوره‌های تحصیلی دانشجویان فعلی تمام شود جامعه می‌بینند که بهترین وزیر از میان فرزندان زارعین، کارگران و کارمندان خواهند بود که از متن مردم می‌باشند واینها مردم را فراموش نخواهند کرد و از امتیازات این انقلاب این است که وزراء، مسئولین و نمایندگان مجلس از مردم هستند. البته ممکن است بخاطر نبودن تجارب کافی ضعفهایی هم داشته باشیم اما حسن‌نیت خیلی از کمبودها را جبران می‌سازد. وبس از دوره فترتی کوتاه یک دوران شکوفائی دراز مدت حاصل تلاش های مسئولین است.

نماینده امام در شورایعالی دفاع در پایان سخنان خود تحول در زمینه نظامی را معجزه‌ای در تاریخ توصیف کرد و افزود: علیرغم آنکه تمام دشمنان اسلام سعی کردند این جنگ به‌ضرر جمهوری اسلامی تمام، شود موفق نشدند. ممکن‌است آنها از صدام‌هم‌خوششان نیاید ولی هیچوقت نمی‌خواهند کما پیروز شویم و می‌خواهند کما در جنگ ضعیف شویم و شخصیت ما شکسته شود ولی دیدید که برعکس جمهوری اسلامی چه اعتباری بدست آورد و انشاء الله پیروزی ما در این جنگ عبرتی برای تاریخ بشریت خواهد بود ونشان خواهند داد که یک ملت انقلابی که روی پای خود ایستاده می‌تواند بزرگترین نیرو های نظامی دنیا را درهم شکند و سد های مانع راه خود را ویران سازد.

این تجربه عظیمی است که جمهوری اسلامی به خزانه تاریخ بشریت می‌سپارد وروند تاریخ انسانی را آذین بندی کرده و حماسه‌ای خلق می‌کند که قابل ثبت برای همیشه در تاریخ است.

آقای هاشمی با تقدیراز زحمات جهادگران اظهار امیدواری کرد که آنان در سایر کشورها نیز مبشر ـ رحمت اسلامی باشند.

اطلاعیه سفارت جمهوری اسلامی ایران در لبنان به‌مناسبت دهه‌فجر

بیروت ـ واحد مرکزی خبر: سفارت جمهوری اسلامی ایران در بیروت با صدور اطلاعیه‌ای فرا رسیدن «دهه فجر» آغاز هشتمین سال پیروزی انقلاب اسلامی در ایران را به مردم مستضعف لبنان، اعم از مسلمان و مسیحی تبریک‌گفت.

بگزارش واحد مرکزی خبر از بیروت در این اطلاعیه که در روزنامه پریروز بیروت به چاپ رسید، آمده است: همزمان با فرارسیدن هفتمین سالگرد پیروزی انقلاب اسلامی در ایران توطئه‌های استکبار جهانی علیه ملت‌های مستضعف جهان و بخصوص ملت‌های لبنان و فلسطین افزایش یافته، تا بدینوسیله روحیه جهادگرانه این ملت‌ها تضعیف شود. در اطلاعیه مذکور اظهار امیدواری شده است سالگرد پیروزی انقلاب اسلامی مقدمه‌ای برای رهائی ملت‌های مستضعف مسلمان و مسیحی از قید و بندهای استکبار جهانی و مزدوران آن باشد، تا در آینده بسیار نزدیک سرزمین فلسطین از حضور ناپاک صهیونیستها پاک شود. اطلاعیه سفارت در پایان تاکید کرده است: جمهوری اسلامی ایران میل دارد مناسبات خود را با کلیه مستضعفین جهان، اعم از مسلمان و مسیحی وبا همه مسلمانان اعم از سنی و شیعه مستحکمتر سازد.

توسط مهندسین مشاوروکارشناسان ایرانی عملیات احداث سد «بارون» در سال آینده آغاز می‌شود

ارومیه ـ دکتر بانکی وزیر نیرو عصر روز پنجشنبه گذشته به اتفاق جمعی از مسئولین این وزارتخانه و یکی‌از نمایندگان ارومیه در مجلس شورای اسلامی برای بازدید از طرحها و برنامه‌های دردست اجرای وزارت نیرو در مناطق مختلف استان آذربایجان غربی وارد ارومیه شد.

وی پس از ورود در یک گفتگوی اختصاصی با خبرگزاری جمهوری اسلامی اعلام کرد، مطالعات و مقدمات اجرایی احداث سد «بارون» بر روی رودخانه «زنگبار» در شهرستان ماکو انجام شده و این طرح با تصویب مجلس شورای اسلامی وبا یک میلیارد و پانصد میلیون ریال اعتبار برای سال ۶۵ در سال آینده آغاز می‌شود.

دکتر بانکی همچنین‌گفت: سد «بارون» اولین و بزرگترین طرح سد سازی است که پس از پیروزی انقلاب اسلامی مطالعات مقدماتی و اجرایی آن توسط مهندسین مشاور و کارشناسان ایرانی انجام شده و بهمین خاطر است که مادر احداث آن بعنوان آغازی برای یک سری کار سد سازی‌نگاه می‌کنیم که باید از این پس در کشورمان ساخته شود.

وی افزود: با احداث سد «بارون» یک دریاچه با گنجایش ۱۲۰ میلیون متر مکعب آب در پشت سد ایجاد می‌شود و پانزده هزار هکتار از اراضی زیر سددر دشت ماکو و پلدشت به زیر کشت آبی خواهد رفت.

دکتر بانکی وزیر نیرو در این گفتگو همچنین با اشاره به اینکه استان آذربایجان غربی بعنوان یکی از مستعدترین مناطق کشور از حیث آب و خاک بشمار می‌رود ولی‌تاکنون متاسفانه به آن توجه زیادی نشده است، اظهارداشت: وزارت نیرو در نظر دارد بیشترین همت‌خود را برای تامین آب و بهره‌گیری از منابع آب در استانهای، خوزستان، گیلان و آذربایجان غربی بکار گیرد اما متاسفانه در آذربایجان غربی طرحهایی که در منطقه میاندوآب آغاز شده بود، با توجه به نحوه اجرای آن به نتایج مثبتی نرسیده و در حال حاضر در دشت زرینه رود و میاندوآب سطح آب بالا آمده و زه آب تشکیل شده است.

بر اساس این گزارش وزیرنیرو همچنین پس ازملاقات با نماینده امام و امام جمعه ارومیه و استاندار آذربایجان غربی طی جلسه‌ای‌باحضور مسئولان این استان، مسائل مربوط به آب و خاک و نحوه بهره گیری هرچه بیشتر از آن را مورد بحث وبررسی قرار داد.

ضریح مطهر حضرت شاهچراغ «ع» درشیراز غبارروبی شد

شیراز ـ ضریح مطهر فرزند گرانقدر امام هفتم وبرادر گرامی هشتمین پیشوای شیعیان‌جهان طی مراسمی در شیراز غبار روبی شد.

بگزارش واحد مرکزی خبر در این مراسم که گروهی از مقامات استان، طلاب حوزه‌علمیه شهید دستغیب و مسئولین آستانه احمدی شرکت داشتند، برای سلامتی و طول عمر امام امت و پیروزی رزمندگان اسلام دعا شد و در پایان مراسم اعلام شد که طی ماه گذشته زوار حرم مطهر حضرت احمدبن موسی علیه‌السلام ۳۲ میلیون و ۵۳۰ هزار ریال بعنوان نذر تقدیم کرده‌اند.

لازم بیادآوریست که‌نذورات اهدائی مردم صرفکارهای عمرانی مجموعه مذهبی آستان مقدس احمدی خواهد شد.

برپایی نمایشگاه عکس از تمبرهای یادبود

روابط عمومی وزارت پست‌وتلگراف‌اعلام کرد:

به مناسبت‌ایام‌مبارکه دهه فجر نمایشگاهی از عکس تمبر های یادبود جمهوری اسلامی ایران‌درمحل منطقه ۱۵ پستی واقع در خیابان شهید مفتح نرسیده به‌تقاطع استاد مطهری برپا شده است.

این نمایشگاه در طول ایام دهه‌فجر همه‌روزه‌برای بازدید علاقمندان دایراست.

انتصاب معاون حقوقی وپارلمانی وزارت نیرو

طی حکمی از سوی دکتر بانکی وزیرنیرو آقای سیدمحمدرضاعادلی به‌سمت معاون‌امور حقوقی‌ومجلس این وزارتخانه منصوب و مشغول به‌کار شد.

بسمه‌تعالی

اطلاعیه

درآستانه دهه فجر

شرکت ایران ترانسفور تولید کننده انواع ترانسفورموتور های توزیع و قدرت که تامین کننده ترانسفور موتور های شبکه توزیع برق کشور میباشد درنظر دارد بمنظور تسریع درتامین ترانسفور موتورهای مورد نیاز واحد های صنعتی، کشاورزی و خدماتی قسمتی از تولیدات خود را شامل ترانسفورموتور های ۲۰ کیلو ولت باتوان اسمی ۲۵ الی ۱۰۰۰ کیلوولت آمپر میباشد، بطور مستقیم به متقاضیان بفروش برساند.

متقاضیان میتوانند به دفتر فروش فنی شرکت خیابان سمیه بعد ازچهارراه دکتر مفتح کوچه مژدهی شماره ۱ مراجعه و یا با تلفن ۸۳۷۰۶۱ـ۴ داخلی ۶۴ تماس حاصل نمایند.

از: «شهروند عزیز!»
به: «شهرداری محترم»

موضوع: اندرفواید قرطاس بازی!

قبل از شروع مقاله، تذکر این نکته ضرورمی‌نماید! که مقاله حاضر، هم «طنز» است، هم «جدی» لذا، ضرور می‌نماید که روابط عمومی شهرداری در وقت پاسخ دادن، متوجه باشد که طنز راجدی و جدی راطنز حساب نکند!

اما اصل مقاله:

اینجانب «شهروند عزیز» که در شهرداری چهره آشنائی هستم، می‌خواستم طرحی تقدیم کنم‌که شهرداری مجبور نباشد برای صنار ـ سه شاهی عوارض که بابت اتومبیل و نوسازی و خرده ریزه‌های دیگر وصول می‌کند، اینهمه در آگهی‌های جرایدی و پرده‌ای و پوستری آه و ناله سربدهد. بلکه مردم خودشان باپای خودشان، وبه زبان خوش، بروند و حقوق حقه شهرداری را بپردازند. هم‌خیال خودشان را راحت کنند، هم خیال شهرداری را.

اما پس از مدتها تفکر، طرحی به‌فکر بنده نرسید! باخودم گفتم: وقتی اداره کل درآمد شهرداری طرحی به فکرش نرسد، معلوم است که به فکر بنده‌هم‌که «شهروند عزیز» باشم، چیزی نخواهد رسید.

پس تا اینجا، بنده و اداره کل درآمد شهرداری، بی‌حساب هستیم، الا همان دوسه فقره عوارض ناقابل که بنده بدهکار هستم و هرسال همین موقع، سرو کله آگهی آن، در روزنامه‌ها و درو دیوار شهر پیدا می‌شود و داغ بنده راکه «شهروند عزیز» باشم، تازه می‌کند. ممکن است خواننده دقیق و کنجکاو و منطقی و اصولی به‌بنده بگوید: این که‌دیگر غصه‌ندارد. عوارض، چیزی است قانونی، برو بموقع بده، هم خودت را خلاص‌کن، هم شهرداری را.

اگر چنین خواننده‌ای پیدا شود، معلوم می‌شود که با همه حسن نیتی که دارد، قطعا «شهروند عزیز» نیست، چون اگر بود، می‌دانست که قضیه‌بهمین سادگی نیست. البته مقاله بنده، تاهمینجا تمام شده است و دیگر عرایضی ندارم. اما اگر مقاله را همینجا تمام کنم، می‌ترسم یکی از همان آگهی‌های شهرداری رازیر این مقاله چاپ کنند. پس تا آنجا که می‌توانم، این مقاله راکش می‌دهم که دیگر جایی برای آگهی شهرداری نماند واگر هم ماند، جای کمی باقی بماند که یک آگهی کوچک چاپ شود، نه آگهی وصول عوارض که معمولا قدیک لواشک آلو جا می‌گیرد.

منتها چون دیگر مطلبی ندارم و عرایض بنده هم تمام شده است، لذا ضرور می‌نماید! (بنده اخیرا این عبارت را یاد گرفته‌ام و خوشم می‌آید که هی تکرارکنم) بله، ضرور می‌نماید که در رابطه با عوارض اتومبیل و عوارض نوسازی، دوتا مثال بزنم که‌هم موضوع روشن شود، هم ستون برشود که جابرای آگهی شهرداری باقی نماند.

اما مثال اول ـ در رابطه با عوارض اتومبیل:

دانشمندان علم عوارض بگیری اعتقاد دارند که راه وصول عوارض، همان نیست که‌در همه‌جای دنیامرسوم است. بلکه یک راه جدید است واین راه جدید همان است که اداره کل درآمد شهرداری می‌رود.

(تا اینجا روشن شد که بنده با اصل عوارض مخالفتی ندارم. پس معلوم است که ضد انقلاب نیستم. منتها چون مخالف راه اداره کل درآمدشهرداری هستم، ممکن هم هست که باشم! تا ببینم روابط عمومی چه نظری می‌دهد!)

بله. راه جدید عوارض بگیری این است که‌عوارض بده، برود پولش را بدهد و قبض بگیرد. بعد قبض عوارض را بگذارد توی پاکت و توی پاکت هم یک پاکت دیگر بگذارد. روی آن پاکت ۴۳ ریال تمبر بچسباند. همین قدر تمبر هم روی این یکی پاکت بچسباند. بعد برود پستخانه. آن پاکت رابدهد به پستخانه. پستخانه بدهد به شهرداری. شهرداری بدهد به‌اداره کل درآمد. اداره کل درآمد بعدا برای «عوارض‌بده»، یک برچسب تردد بدهد! ضمنا عوارض بده، قبلا بهتراست یکفتوکپی از قبض عوارض بردارد که اگر اصل قبض گم و گور شد، فردا بتواند ثابت کندکه عوارض راپرداخته‌است... البته اگر فتوکپی را قبول کنند!

ممکن است بفرمائید چطور می‌شود اگر همان‌وقت که عوارض را می‌گیرند. برچسب را هم بدهند...

راستش بنده هم باشما موافقم، ولی چه‌کار کنم که دانشمندان علم عوارض بگیری، اخیرا این راه جدید را کشف کرده‌اند و ضرور می‌نماید! که در رابطه با عوارض، به حرف دانشمندان عمل شود نه بنده و جنابعالی!

چون مطمئن هستم که توی دلتان خواهید گفت این قرطاس بازی‌ها چیست که اداره کل درآمد راه انداخته، لذا جوابا عرض می‌کنم که‌این، نه قرطاس بازی است نه بوروکراسی. بلکه همان نظر دانشمندان است و لاغیر.

البته عرایض بنده تمام شد (البته عوارض هنوز تمام نشده!) ولی چون روابط عمومی دوسه روز دیگر ممکن است پاسخی بدهد، لذا یک مثال دیگر هم عرض می‌کنم و مرخص می‌شوم (ولی یادتان باشد که بنده تا حالا موافق روابط عمومی حرف زده‌ام).

اما مثال دوم:

فرض بفرمائید که شما می‌روید شهرداری که عوارض نوسازی بدهید و از جمله آن دسته از شهروندان عزیزی هستید که باید کارشناس شهرداری (یعنی مهندس شهرداری) بیاید و منزل را بازدید کند. چه می‌کنید؟

می‌روید شهرداری، پرونده شما را می‌بینند و می‌گویند: باید بازدید بعمل آید.

عرض می‌کنید: بیایند.

می‌فرمایند: روز زوج

می‌گوئید: روز زوج بیایند، منزل خودشان است، کلبه درویشی است.

می‌فرمایند: نخیر. بین ساعت ۸ـ۷ صبح بیائیدکه مهندس باشد.

الغرض همان ساعت می‌روید و به‌شما می‌گویند: سرکوچه، بغل سنگکی (یا نافتونی!) بایستید تا آقای مهندس بیاید.

شما حق ندارید توی خانه بایستید یا سرخیابان بایستید. باید همانجا بایستید که گفته شده! زمستان باشد، یخبندان باشد، زمهریر باشد، تابستان باشد، فرقی نمی‌کند، دوسه ساعت باید بایستید ....که چطوربشود؟ معلوم است. که بعدا بروید عوارض‌تان را بدهید!

البته عرایض بنده تمام شد! ولی بهمان دلایلی که قبلا عرض کردم، دوسه سطر می‌نویسم و مرخص می‌شوم.

عرض بنده این است که وقتی یک «شهروندعزیز» بخواهد به شهرداری پول ب

هشدار سازمان زمین شهری در مورد معاملات غیرقانونی اراضی شهری

دفتر روابط عمومی و ارشاد سازمان زمین شهری باصدور اطلاعیه‌ای اعلام کرد : اخیرا مشاهده شده است که عده‌ای تحت عنوان نمایندگان تعاونی‌های مسکن با نماینده شرکتهای مختلف و نماینده دولت‌حتی بی‌آنکه حق‌کمترین تصرف و مالکیتی را داشته باشند به افراد ساده‌لوح مراجعه کرده و زمین آنها را با اسناد عادی و قولنامه‌ای به‌فروش می رسانند و ازاین راه‌درصدد کلاهبرداری و به‌دست‌آوردن مبالغ هنگفت می باشند. لذا این سازمان ضمن هشدار به مالکین اراضی، یادآور می شود که خرید و فروش اراضی شهری فقط از طریق دولت و طبق قانون مربوطه صورت می گیرد و معاملات خلاف‌آن از اعتبار قانونی لازم برخوردار نمی باشد و متخلفین تحت پیگردقانونی قرار خواهند گرفت.

در ضمن از هموطنان عزیز درخواست می شود درصورت شناسایی اینگونه افراد سودجو و فرصت‌طلب، مراتب را به مقامات انتظامی یا سازمان زمین ـ شهری اطلاع دهند.

توسط یکی از همافران پایگاه هوائی‌بندرعباس مدل یک‌نوع موتور هواپیما ساخته شد

بندر عباس ـ دردیدار جمعی از پرسنل پایگاه نهم‌شکاری نیروی هوایی جمهوری اسلامی‌باحجت‌الاسلام احمدی‌نماینده امام و امام جمعه بندر عباس چگونگی ساخت و کاربردمدل موتور هواپیما که توسط یکی از همافران پایگاه هوایی‌بندر عباس ساخته شده است، تشریح شد.

بگزارش خبرگزاری جمهوری اسلامی در این دیدار سازنده موتورمدل هواپیما طی سخنانی ضمن بیان نحوه استفاده این موتور، قسمتهای مختلف آنرا تشریح کرد.

سپس حجت‌الاسلام احمدی نماینده امام و امام جمعه بندر عباس طی سخنان کوتاهی ضمن قدردانی از زحمات برادران جهاد خودکفایی و همافران پایگاه هوایی بندرعباس به خاطر تلاش جهت قطع وابستگی کشور از بیگانگان برای آنان آرزوی موفقیت نمود .

دیدار سفیر کشورمان در قطر با رئیس مجلس آن کشور

سفیر کشورمان در قطر پریروز با رئیس مجلس شورای آن کشور ملاقات کرد.

دراین ملاقات روابط بین دو کشور و اوضاع کشورهای اسلامی مورد بحث قرار گرفت. به گزارش روابط عمومی وزارت امور خارجه شیخ عبدالعزیز بن‌خالد الغانم رئیس مجلس قطر دراین دیدار گفت:

ماقبل از هرچیز به‌ایران به عنوان یک مملکت ـ اسلامی می‌نگریم.

وی همچنین با اشاره به مسئله فلسطین لزوم وحدت و اتحاد کشورهای اسلامی به منظور آزادسازی قدس را مورد تاکید قرار داد.

آقای سخایی سفیر کشورمان نیز دراین ملاقات با تاکید براینکه جمهوری اسلامی ایران نیز خواهان وحدت ملت‌های اسلامی است افزود: ایران پس از پیروزی انقلاب اسلامی عملا همبستگی خود با ملت فلسطین در راه آزاد سازی قدس شریف و رسیدن‌ملت فلسطین به حقوق حقه خود را نشان داده است.

کاردار جدید کشورمان در فرانسه باوزیر خارجه این کشور دیدار و گفتگو کرد

پاریس ـ خبرگزاری جمهوری اسلامی:

کاردار جدید کشورمان‌در پاریس‌عصر روزچهارشنبه گذشته با «رولان دوما» وزیر روابط خارجی فرانسه دیدار و گفتگو نمود.

به گزارش خبرگزاری جمهوری اسلامی درملاقات آقای غلامرضا حدادی با وزیر خارجه فرانسه روابط دوجانبه و اختلافات موجود بین ایران و فرانسه‌مطرح شد و مورد بحث و مذاکره قرار گرفت.

متذکر می‌گردد یکی از مهمترین مسایل مورداختلاف بین دو کشور مسئله وام یکمیلیارد دلاری ایران در زمان شاه معدوم به شرکت فرانسوی «ارودیف» می‌باشد که دولت فرانسه تاکنون از بازپرداخت آن به جمهوری اسلامی ایران خودداری نموده است.

معذالک ناظرین معتقدند که دولت فرانسه با انتصاب آقای «ژاک مارتن» به عنوان (مامور حل اختلافات مالی بین ایران و فرانسه) قصد دارد هر چه سریعتر این مسئله راکه یکی از دلایل سردی روابط بین دو کشور می‌باشد حل و فصل نماید.

«ژاک مارتن» در اوایل ژانویه سال‌جاری‌مسیحی از ایران دیدار کرد و قرار است هیاتی‌از مقامات‌ایرانی به سرپرستی رئیس کمیسیون انرژی اتمی ایران جهت ادامه مذاکرات درآینده بسیار نزدیک به فرانسه سفر کند.

کمکهای نظامی فراوان فرانسه به رژیم بعث عراق در جنگ تحمیلی واستقبال از ضد انقلابیون فراری ایرانی در خاک فرانسه از جمله مسایل دیگر مورد اختلاف پاریس وتهران محسوب می‌شوند.

برگزاری مراسم آئین سنتی و مذهبی «سده» در تهران

زردشتیان ایران پریروز «پنج‌شنبه» با برگزاری آئین مذهبی و سنتی سده به استقبال بهار رفتند.

زردشتیان تهران نیز بهمین مناسبت آئین خاصی را در انجمن زردشتیان تهران برپا کردند. در این‌مراسم هموطنان زردشتی براساس سنت دیرینه‌به سرودخوانی وقرائت دعاهای مذهبی پرداختندو موبدبرای همکیشان زردشتی خود دعای خیر کرد.

موبد زردشتیان تهران دراین مراسم سنتی و مذهبی همچنین برای پیروزی رزمندگان اسلام وپیروزی آنان بردشمن متجاوز دعا کرد.

زردشتیان تهران این مراسم را نیز همانند مراسم های ویژه سنتی خود وبراساس اعلام قبلی به‌احترام شهدای جنگ تحمیلی تنها با اجرای آئین مذهبی به پایان بردند و موبد از همکیشان خود خواست‌تا هزینه برگزاری جشنهای سده را برای کمک به جبهه های جنگ تحمیلی اختصاص دهند.

نظری به سفر ریاست جمهوری به پاکستان و آفریقا

بقیه از صفحه آخر

مقابل آنچه کرده‌ایم از خود صبر و استقامت نشان‌دهیم، تا دربرابر بتوانیم رسالتی را که خداوند بر عهده ملتمان نهاده بنحوی احسن پیش ببریم . و این نخواهد شد جز با پشتکار ، ایمان ، وفاداری به اسلام ، و حقیقت‌جوئی. و به کلامی دیگر : آدم شدن . همانگونه که امام فرموده‌اند : «ما باید تعلیم بگیریم و آدم شویم. ولی‌وقتی آدم میشویم که خود را هیچ نه‌بینیم و هرچه می‌بینیم‌خدا را به‌بینیم . چون هرچه هم هست ، اوست ...». و یا به کلام حافظ :

گویند سنگ لعل شود در مقام صبر
آری شود ولیک به خون جگر شود

میزان آلودگی هوای تهران به‌شدت روبه‌افزایش است

● سرویس اجتماعی : به علت وقوع پدیده‌ی وارونگی حرارتی‌در تهران، از ساعت ۷ صبح ـ ۱۰ر۱۱ر۶۴ غلظت آلودگی هوای تهران به‌شدت روبه افزایش گذاشته است. سازمان حفاظت محیط زیست با اعلام این مطلب، از کلیه‌ی افراد سالخورده و مبتلایان به بیماریهای قلبی، ریوی و آسم درخواست کرد که‌ازآمدن‌به خیابانهاخودداری نمایند.

متن اطلاعیه‌ی سازمان حفاظت محیط زیست،در این زمینه، به شرح زیر است :

به علت وقوع پدیده‌ی وارونگی حرارتی در تهران از ساعت۷ صبح روز ۵شنبه ۱۰ر۱۱ر۶۴ غلظت آلودگی هوای تهران به‌شدت روبه افزایش‌است و نظربه‌اینکه پیش‌بینی می شود میزان آلودگی هوا در ساعات آینده‌ی امروز به دلیل عدم اجرای طرح محدودیت ترافیک به حد خطرناکی برسد، لذا از کلیه‌ی افراد سالخورده و مبتلایان به بیماریهای قلبی، ریوی و آسم درخواست می شود از آمدن به خیابانها خودداری نمایند.

روابط عمومی سازمان حفاظت محیط زیست همچنین از شهروندان محترم تهرانی تقاضا می کندکه برای حفظ سلامتی خود و دیگران امروز ۵ شنبه از حرکت دادن وسایط نقلیه‌ی‌خود جدا خودداری‌نمایند.

جلسه شورای عالی نظارت بر گسترش شهر تهران

جلسه شورای عالی‌نظارت برگسترش شهر تهران‌صبح پریروز به ریاست مهندس میرحسین موسوی نخست‌وزیر تشکیل شد.

در این جلسه که ده‌تن از اعضای هیات دولت ، رئیس کل بانک مرکزی و شهردار تهران نیز حضور داشتند، مطالبی در زمینه‌های توسعه کارخانجات صنعتی و مخابراتی، بهبود سیستم ایمنی و آتش‌نشانی ساختمان‌های بزرگ، ایجاد شعب بانک در مناطق مورد نیاز، پیش‌گیریهای لازم در قبال حوادث‌طبیعی‌و شیوه های عملی هماهنگی بیشتر ارگانهای اجرائی فعال‌شهر تهران مورد بحث‌و بررسی قرار گرفت.

سفیر چکسلواکی تمایل مقامات این‌کشور به‌گزینش هرچه‌بیشتر روابط با ایران را به اطلاع نخست وزیر رساند

سفیر چکسلواکی در جمهوری اسلامی ایران در پایان ماموریت خود عصر چهارشنبه گذشته با مهندس میر حسین موسوی نخست وزیر دیدار و گفتگو کرد. دراین‌دیدار آقای «میرسلاو اوپت» گزارشی از خدمات دوران ماموریت خود وتمایل مقامات چکسلواکی به گسترش هر چه بیشتر‌روابط با جمهوری اسلامی ایران را به اطلاع نخست وزیر کشورمان رساند. وی گفت: من خاطره بسیار خوبی از دوران ماموریت خود در ایران‌دارم و هیچوقت‌ایران را فراموش نخواهم کرد.

آقای نخست وزیر ضمن تشکر از خدمات سفیر چکسلواکی در تهران از گسترش روابط دو کشور اظهار خرسندی نمودو گفت: گسترش‌بیشتر روابط ایران و چکسلواکی نیاز به‌تلاش‌و جدیت بیشتری درپیگیری توافقهای‌به عمل آمده دارد. و شما می‌توانید با انتقال تجربیات خود چکسلواکی رادر این زمینه یاری کنید و ما نیز از تمایلات دوستی شما با جمهوری اسلامی ایران استقبال می کنیم.

آقای‌موسوی تصریح کرد ما معتقدیم سفرهای آینده مقامات ایران‌و چکسلواکی به دو کشور فضای بیشتری رادر مناسبات فی‌مابین‌ایجاد خواهد کرد.

ایستگاه ماهواره‌ای زمینی شهرک «باخرز» در استان خراسان مورد بهره‌برداری قرار گرفت

مشهد ـ در آستانه دهه مبارکه فجر انقلاب اسلامی طی مراسمی پیش‌ازظهر پریروز بهره‌برداری از ایستگاه‌ماهواره‌ای زمینی شهرک«باخرز» واقع در ۶۰ کیلو متری شهر مرزی تایباد و ۵۰ کیلومتری شهرستان تربت جام در استان‌خراسان آغاز گردید.

این ایستگاه که توسط پرسنل متعهد و متخصص واحد تعمیرات و نگهداری فرستنده‌های تلویزیونی صدا و سیمای جمهوری اسلامی ایران مرکز مشهد نصب و راه اندازی گردیده است، از طریق ماهواره منطقه‌یاد شده را زیرپوشش تلویزیونی قرار داده و از این پس دهها هزار تن ساکنین شهرک «باخرز» و همچنین اهالی ۵۵ روستای منطقه که‌از برادران و خواهران اهل سنت میباشند، از برنامه‌های شبکه اول سیمای جمهوری اسلامی ایران بهره‌مند خواهند شد.

بر اساس همین گزارش نصب ایستگاه‌های ماهواره‌ای زمینی در مناطقی انجام میگردد که بدلیل دور افتادگی، سیگنال و یا تصویر رسانی به این نقاط از طریق مخابرات ویاسیستمهای‌دیگرزمینی‌امکان‌پذیر نیست‌و ایستگاههای یاد شده امکان پوشش تلویزیونی را به این نقاط فراهم میسازند.

گزارشی ازسفربه‌پاکستان، سرزمین شعارهای اتحاد، ایمان ونظم

از: محمد کاظم محمدی

(۱۷)

صبح روز شنبه چهاردهم دسامبر و بیست‌وسوم آذرماه است، راننده که شیعه و لاهوری است، آماده شده و دستی هم به سروگوش سواری کشیده است‌تا مراکز دیدنی این شهر را که تاکنون موفق به دیدن نشده‌ایم، بازدید کنیم. به‌راه افتادیم. مقصد منزل علامه اقبال لاهوری است. جناب راننده بسیار خوش‌دست‌و فرمان، فرزو زرنگ و مسلط به رانندگی است. درست از همان تیپ راننده هایی که من به لحاظ تروفرز بودن رانندگی خودم می‌پسندم و برایم مطلوب است، ضمنا بوی تذکر داده شده است تا در ضیق فرصت‌ما، به گونه‌ای رانندگی کند تا همه‌مراکز تاریخی ، تجاری و دیدنی باقیمانده شهر را ملاحظه کنیم، ده دقیقه‌ای از خیابان های شهر لاهور می‌گذریم، درمحله قدیمی‌شهر، به منزل اقبال لاهوری می‌رسیم. همان منزلی که او پس‌از هجرت از «سیالکوت» به لاهور،تا آخرین لحظه حیات در آن زیست و پاکستانیها آنرا «جاوید منزل» می‌نامند و صدالبته که نامی بجاو با مسمی است. چه یادآور حیات و زندگی فرزانه‌ای است که خود اثری جاوید در سیاست و دیانت و عرفان و فلسفه بوده و به‌علاوه پایه‌گذاری است‌بر کشوری مسلم‌نشین.

وارد محوطه می‌شویم و نگهبانان و مسئولین ضمن ابرازاحترام‌بابیان‌تکدرخاطر فرمودندکه‌باخطرقطع دوساعته برق دیدن قسمت هائی درونی مقدور نمی‌باشد ، محوطه منزل و آنچه از روزنگاههاودرو پنجره ها قابل رویت است را نظاره می‌کنیم

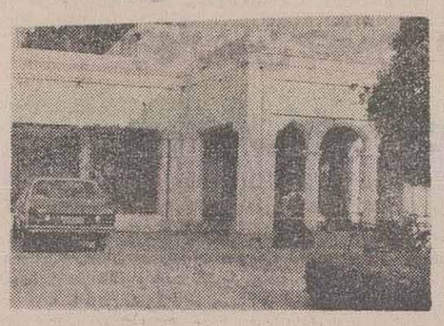

«لاهور ـ جاویدمنزل ـ منزل‌شخصی علامه‌اقبال که عمری را در آن زیست».

ساختمان شیری رنگ ـ دلگشا و نسبتا اعیانی است و اینک موزه‌ای است که در آن همه‌چیز شخص جناب دکتر اقبال لاهوری به نمایش نهاده شده است. مرکز و موزای است دیدنی نه بخاطر قدمت کوزه‌های سفالی آن و نه برای زنگزدگی شمشیر و کلاه‌خود کهنه آن ونه حتی برای نمایش زندگی مردی‌که‌در پاس خدمات و زحماتی که برای استقلال پاکستان که نه برای‌استقلال و وحدت مسلمین جهان و رهایی ازهر قیدی‌وناشرعی و بیرون کشیده شدن از اینکه گفت«من اندر مشرق ومغرب غریبم» درآمده است و نه‌تماشاگاه و نه نمایشگاه که زیارتگاه خاص و عام پاکستانی و توریست و همه آنها که به پاکستان گذر می‌کنند شده است و همه اسباب و لوازم شخصی وی به نمایش و در معرض دید مردم نهاده شده است. از پاسپورت ، لباس، کیف‌و کفش ، قلم ، دفتر، و پاپیون تا نامه های دست نوشته او به همه‌جا و همه‌کس،به بزرگان‌و اهل سیاست دنیا، به مشاهیر و اعاظم علم وادب، به شعرا، فلاسفه و عرفای معاصر ، به گوته، به نیچه، به زمامداران و روسای کشورهای جهان،به راستگرایان و چپ‌محوران ـ ساعتی که عقربه‌هایش ساعت، دقیقه، و ثانیه‌ی آخرین لحظه زندگی و حیات وی را ترسیم کرد، خاموش و به شکلی «دراماتیک» در اتاق‌خواب وی، همانجایی که پس‌از آنکه‌در استقلال پاکستان‌نقش اساسی و عمده‌ای را ایفا کرد و مسلمین شبه‌قاره را ازشر آفات آسوده ساخت، بدرود حیات گفت و روحش به ملکوت‌اعلی معراج کرد، به دیوار چسبیده است.

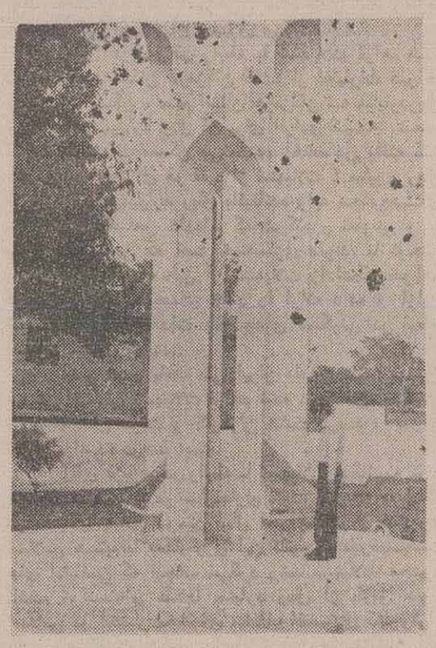

بنای یادبود علامه اقبال که در منزل شخصی او ساخته شده است

برگوشه‌ای از حیاط منزل علامه اقبال بنای یادبودی به پاس بزرگداشت وی ساخته‌اند که بنایی است شش‌ضلعی دارای سه‌ستون، به‌بلندی تقریبی۶متر که در دل حدفاصل آنها سه‌ستون مثلثی شکل پنج‌متری توخالی قرار گرفته است بالای همه ستون های‌محرابی شکل و تمامیت هرستون به‌شکل« سرقلم» بنا شده است تا اظهاری از توان نویسندگی و اعتبار جهانی ادبیات او باشد. در دهانه و پائین سرستون بلندتر مشخصاتی از وی به سه زبان فارسی ، اردو و انگلیسی بر روی سه‌لوح زیبا رقم خورده است و به اختصار بیان می‌کند که «اقبال لاهوری کجا و کی متولد شد که‌بود و چه‌کرد و آثار قلمی او به فارسی و اردوکدامست و کی‌بدرود حیات‌گفت».

هرسه لوح با یک انشاء حک شده است. کل این بنای یادبود ظریف شیری رنگ برپایه‌ای شش‌ضلعی و مفروش به سنگ‌سفید مستقر است تا بیانی‌از خمیرپاک این مرد موحد باشد گلها و درختان اطراف آن نیز پیرایه‌ای براینهمه وقار و زیبائی‌اند

ادامه دارد

سقوط ۵۵

نوشته فریدون هویدا ـ ترجمه: ح.ا.مهران

(۴۷)

در سال ۱۹۷۷ (۱۳۵۶) برادرم اسنادی را بمن نشان داد که ثابت میکرد اعضای خانواده شاه در معاملات غیرقانونی شرکت دارند . والبته منظورم از «غیرقانونی » هم ، مغایرت فعالیتهای آنان با دستور صادره از سوی شاه در سال ۱۹۵۹ بود که براساس آن : هیچیک از کارمندان دولت واعضای خانواده سلطنت حق شرکت در معاملات دولتی رانداشتند.

امیرعباس می‌گفت : در سال ۱۹۷۱ (۱۳۵۰) این مسئله رابا شاه در میان نهاد ، وعلیرغم اینکه دست او کاملا بسته بود ، معهذا دستور داد تا نخست‌وزیر چند سازمان فروش مستغلات راکه تعلق به شاهزادگان و اعضای دربار داشت تعطیل کند ... ولی آنها توانستند پس از مدتی کوتاه کار خود را دوباره از سربگیرند.و نتیجه‌اش هم باینجا کشید که‌تمام افراد وابسته به‌دربار بصورت دشمنان امیرعباس درآیند.

بعد از انتصاب برادرم به وزارت‌دربار ، اوباتوجه به‌وضعیتی که‌برکازینوهای ایران حکمفرما بود ،تصمیم به مداخله درامور آنها گرفت . وبعدا هم از خودش شنیدم که واقعا قصد داشت از ادامه‌کار کازینوها جلوگیری کند .

امیرعباس در ماه اوت ۱۹۷۸ (اواخر مرداد۵۷) اقدامات خود را ابتدا در مورد کازینوئی آغاز کرد که والاحضرت اشرف در آن شریک بود .و چندهفته قبل از کنار رفتنش از وزارت دربار نیز فتوکپی‌قرارداد مربوط به اداره امور این قمارخانه را برای بررسی بدست کارشناسان سپرد تابا یافتن نکات مغایرقانون‌در متن قرارداد و عملکرد کازینو ، راهی برای بستن آن پیدا شود . چون به عقیده برادرم : قماربازی مخالف قانون اسلام بود ! وادامه کار قمارخانه‌ها میتوانست به شاه و مملکت آسیب برساند (!) ولی‌با کنار رفتن او از وزارت دربار ، این قضیه هم مسکوت ماند . (۱)

بهرحال ، این راز نامکشوفی نبود که‌خانواده‌شاه با دخالت در امور تجارتی ودست‌زدن به معاملات گوناگون ، در حقیقت برای خود سکه ضرب‌میکنند .و گرچه تقریبا همه مردم ایران نیز ازاین ماجرا آگاهی داشتند ، ولی درباریان تصورشان این بود که چنین مسئله‌ای هرگز نمی‌تواند کوچکترین آسیبی به موقعیت شاه وارد آورد .

و من همان زمان در ملاقاتی که‌بایک تاجرهندی در منزل یکی از دوستان امریکائی خود داشتم ، ازاو ـ که اطلاعات وسیعی راجع به مسائل ایران داشت ـ شنیدم که : «خانواده شاه به قبضه کردن وبانحصار درآوردن معاملات پرسود در ایران ، دست‌اندرکاران بخش خصوصی را بصورت دشمنان خود درآورده‌اند. چون به مجردیکه کسی موقعیت مناسبی برای‌سودبردن از معامله‌ای بدستش میاید،شاهزادگان پهلوی بلافاصله وارد کار میشوند و منافع او را از چنگش بیرون میاورند ...».

این تاجر هندی ضمنا اقدامات دربار ایران را با معامله‌گریهای«سنجای گاندی»درهند شبیه میدانست.(۲)

پدرسالاری

حالت پدرسالاری از دیگر خصوصیات بارز در شخصیت شاه بود ، که آثار آنرا طی سفر شاه به نیویورک در پائیز سال ۱۹۶۹ (۱۳۴۸) به عیان‌مشاهده کردم .

در آن موقع من جزء اعضای هیئت‌نمایندگی‌ایران درسازمان ملل‌متحد بکار اشتغال داشتم،واردشیرزاهدی نیز در سمت وزیر خارجه همراه شاه به نیویورک‌آمده بود .

طی ملاقاتی که در رستوران برج هتل «والدورف آستوریا» با اردشیر زاهدی داشتم، اوبا اظهار شادمانی فراوان از میهمانی ناهار خصوصی شاه به افتخار «اوتانت» (دبیر کل وقت سازمان ملل متحد) برایم صحبت کرد ، وضمن آن گفت : «...نمیدانی این میهمانی چقدرعالی برگزار شد واعلیحضرت با ابراز رضایت فراوان ماراتاچه حد مشمول عنایات خود قرار دادند : ولی باید اعتراف کنم که‌اگر موقع‌صرف دسر هم آن مسئله پیش نمی‌آمد،دیگرهمه‌چیزنورعلی‌نور بود. چون موقعیکه دیدم‌بناست‌بعدازصرف ناهار بعنوان دسر شیرینی داده شود ، بااطلاع براینکه اعلیحضرت شیرینی دوست ندارند و بستنی را ترجیح‌میدهند ، بلافاصله با دادن یادداشتی به هما (همسر مهدی وکیل، سفیر ایران در سازمان ملل) قضیه راباو گوشزد کردم. ولی بعد با کمال تعجب دیدم که پیشخدمتها فقط‌برای اعلیحضرت بستنی آوردند . و آقای اوتانت هم بااینکه شاهد قضیه بود ، معهذا تظاهر به بی‌توجهی کرد . البته من در پایان میهمانی از پیشخدمت ها بازخواست کردم که چرا بستنی را فقط برای اعلیحضرت آوردندو آقای اوتانت را از قلم انداختند ؟... وباید بگویم که غیر از این مسئله ،همه چیز به‌خوبی وخوشی گذشت ، واعلیحضرت هم از بابت این میهمانی راضی‌وخوشحال شدند . اما منبعد برای چنین مجالسی بایدپیشخدمتهای آداب‌دان وخبره‌تری رادر نظر بگیریم ...».

موقعیکه اردشیر زاهدی توصیف ماجرای‌میهمانی را بپایان برد، راجع به‌گفتگوهای شما و اوتانت سرمیز ناهار سئوال کردم ، ولی او نتوانست جواب‌درستی بمن بدهد وتنها این حرف راتحویلم داد که : چون تمام حواسش معطوف مسئله پذیرائی بوده ، چیزی درباره مذاکرات آنها بخاطر نمی‌آورد .

بنظرمن اردشیر زاهدی واقعا استعداددرک‌مسائل سیاسی را نداشت واگر شغل پیشخدمتی رابرمی‌گزید حتما خیلی ترقی میکرد . چون فراموش نمیکنم ، در ژانویه ۱۹۷۰ نیز موقعیکه باتفاق او و چندتن‌دیگر برای بحث پیرامون مسئله بحرین درحضور شاه بودیم ، اردشیر زاهدی اظهارنظرهائی کرد که‌شاه در جوابش بالحنی طعنه‌آمیز گفت : «هیچ متوجه هستی چقدر به‌دون‌کیشوت شباهت‌داری ؟» .و بعد که ازآن جلسه فارغ شدیم ، اردشیر روبمن کرد و بانگرانی پرسید : «راستی اعلیحضرت از اینکه مرا شباهت‌دون‌کیشوت دانستند چه منظوری داشتند ؟ و اصلا دون‌کیشوت چه‌جور آدمی بود ؟ ».

آنروز که در رستوران هتل «والدورف‌آستوریا» با اردشیر زاهدی مشغول صحبت بودم: «مهدی وکیل» (سفیر ایران در سازمان ملل) هم خودش را بما رساند ، ودر حالیکه تبسمی برلب داشت گفت : «هیچ خبر دارید که اعلیحضرت چقدر مرا مورد تفقد قرار دادند واز اقداماتم در اینجا ابراز رضایت فرمودند؟». ولحظه‌ای بعد که کنسول ایران در نیویورک هم به ما ملحق شد ، باخوشحالی فراوان گفت : «حدس بزنید چرا اینقدر خوشحالم؟ آخر میدانید: اعلیحضرت از مشاهده کارهای مادر کنسولگری آنقدر خوششان آمد که بمن تبریک گفتند و واقعا از فعالیتهای من دراینجا اظهار خشنودی فرمودند ...».

حرکات آنها درست مثل بچه‌های کودکستانی‌بود، که‌اگر پدر دست نوازشی به‌سرشان بکشد ،ازشدت‌ذوق سرازپا نمی‌شناسند. وحاضرند هرطور شده کاری بکنند تایک کلمه تشویق‌آمیز از پدر بشنوند .

ورود به دربار شباهت فراوانی به‌بازگشت به دوران کودکی داشت . حالت پدرسالاری شاه‌وضعیتی در آنجا بوجود آورده بود که هرکس دست به‌کاری میزد ، جز جلب‌نظر شاه و کسب رضایت اوهدف‌دیگری درسرنداشت‌و این‌مسئله‌آنقدرگستردگی‌یافته بود که علاوه‌بر دربار ، جامعه رانیز فراگرفته و اکثر مردم را بصورتی درآورده بود که کارها رافقط برای خوشایند مافوق انجام میدادند .

قیام جوانان ایران علیه شاه نیز در حقیقت‌قیامی علیه همین‌گونه وابستگی‌ها بود .

ادامه دارد

۱ـ معلوم نیست چرا امیرعباس هویدا در طول ۱۲سال‌واندی صدارت خود متوجه مغایرت قماربازی و قمارخانه‌داری با قانون اسلام نشد ، ولی به مجرداینکه سلطنت شاه رادر خطر دید ناگهان به‌اهمیت قضیه‌پی برد ؟ گرچه میدانیم که شریف‌امامی هم ـ علیرغم‌ریاستش برقمارخانه‌های متعدد بنیاد پهلوی ـ تقریبا همزمان با هویدا به ممنوعیت قماربازی از نظر اسلام واقف شدو به محض نشستن بر کرسی صدارت دستور تعطیل کازینوها را در سراسر کشور صادر کرد.ولی اینکه چرافریدون هویدا به دستور شریف‌امامی اشاره نکرده است ؟شاید باین دلیل باشد که نخواسته برای برادرش از نظر توجه به «خطرات ناشی از وجود کازینو برای سلطنت‌شاه ، رقیبی‌بتراشد ! ـ م .

۲ـ«سنجای گاندی » (فرزند ایندیراگاندی ، نخست‌وزیر فقید هند) که در اولین‌دوره نخست‌وزیری مادرش باسوء استفاده از موقعیت وی در معاملات گوناگون با کمپانیهای خارجی دست داشت ـ م .

«کاخ شیشه‌ای سیاست»

خاطرات کورت‌والدهایم (دبیرکل سابق سازمان ملل‌متحد)

ترجمه : دکتر عبدالرحمن صدریه

(۹)

از ۱۹۳۶ تا ۱۹۳۸ تشنج در روابط وین، برلین به اوج خود رسید . ماه به ماه روشنتر می‌شد که هیتلر مقدمات الحاق اطریش به آلمان را فراهم می‌کند . بالاخره «شوشنیگ» در فوریه ۱۹۳۸ برای مذاکره با هیتلر به اوبرزالسبرگ» سفر کرد ، به این امید که راه‌حل‌مسالمت‌آمیزی برای مسئله روابط دو کشور بیابد . اما هیتلر با خشونت‌هرچه تمامتربه «شوشنیگ»درچند مورداولتیماتوم داد ، و تهدید کرد که‌اگر آن‌مواردپذیرفته نشوند،قشون اعزام خواهد داشت .

صدراعظم اطریش پاره‌ای از تقاضاهای هیتلر را، از جمله انتصاب «آرتورزایس ـ اینکارت» را به سمت وزیر کشور، عملی ساخت ، لکن پس از آن همه اقبال کشوررا در گروی تنها امیدباقی‌مانده گذاردو تصمیم گرفت درباره استقلال اطریش به آراء عمومی مراجعه کند. این اقدام ناامیدانه همزمان بود با تشدید فعالیت ناسیونال سوسیالیست‌ها که اطواری حاکی از پیروزی خودنمایان می‌ساختند . روزهای قبل از ورود قشون آلمان به اطریش ، روزهائی بلوائی بود، دولت دیگر نظارت بر اوضاع را در بیشتر موارد از دست داده بود .

من به گروهی «همعقیده» پیوستم ، گروهی که‌کوشا بود تا آنجا که ممکن گردد با برپا داشتن‌تظاهرات‌خیابانی و توزیع اعلامیه در «تولن» اهالی را به‌مقابله باکوشش ناسیونال سوسیالیست‌ها برای الحاق اطریش ، ترغیب کند. چند کوچه آن‌طرفتر ، ناسیونال سوسیالیست‌ها راهپیمائی می‌کردند برخوردها اجتناب ناپذیر بود . در این برخوردها وضع ما بسیار اسف‌انگیز بود. دشمنان ما از نظر تعداد در اکثریت بودند ، و ما باید خوشوقت می‌بودیم اگر فقط با چند خراش به خانه بازمی‌گشتیم

چند روز بعد همه چیز تمام شد . قشون «ورماخت» آلمان در ۱۲ مارس وارد اطریش شد . شب قبل از آن شوشنیگ استعفاء داده بود . وی در یک سخنرانی رادیوئی پرشور به اطلاع همگان رساند که دولت‌اطریش درمقابل فشار نظامی «ورماخت» عقب می‌نشیند . با بیان «خداوند اطریش را حفاظت کند» شوشنیگ کنار رفت .

در ۱۳ مارس هیتلر، بادستیاری «زایس ـ اینکارت»، درشهر «لینز» الحاق اطریش را به آلمان اعلام داشت ، و رسما این الحاق را «اتحاد مجدد» خواند . در ۱۴مارس هیتلر ، درحالی که طرفدارانش هلهله می‌کردند به «وین» وارد شد .

فیلم‌های موجود توده‌ای را نشان می‌دهد که شور و شعف برآن غلبه کرده است . از آنان که به‌خاطر از دست رفتن وطنشان گرفتار یاس بودند و از آنان که به محض ورود قشون آلمان به زندانها و بازداشتگاه‌ها منتقل شدند ، هیچ فیلمی وجود ندارد . همچنین‌ازکسانی که نگذاشتند گرفتار شوند ، و ـ اغلب در شرایط ماجراجویانه ـ موفق شدند جان خود را با گریختن به خارج کشور نجات دهند ، هیچ تصویری در دست‌نیست. فیلمی هم از آنان که در مبارزه علیه «رایش سوم» جان خود را از دست دادند ، دراختیار نیست .

تعقیب مخالفان ناسیونال سوسیالیسم ، قبل از آنکه هیتلر به وین بیاید ، آغاز شده بود ، پدرمرا کمی پس از الحاق توقیف کردند .

وقتی که از دانشکده‌ام در وین به خانه بازگشتم ، «گشتاپو» او را بدون ذکر دلیل همراه برده بود . علت این توقیف‌به‌حد کافی روشن بود : به عنوان یک‌اطریشی متعهد، و یک مخالف ناسیونال سوسیالیسم او در مجالس عمومی بارها از استقلال اطریش دفاع کرده بود . چنین دفاعی اینک جنایت به‌شمار می‌رفت . و به همین علت ناسیونال سوسیالیست‌های محلی علیه او اعلام جرم‌کرده بودند . پدرم بدون رعایت فرجه از خدمات دولتی برکنار شد. حقوق بازنشستگی او ، که به عنوان مجازات تقلیل یافته بود ، چنان قلیل بود که برای تامین معاش فامیلش کفایت نمی‌کرد. خویشان و دوستان به یاری او آمدند ، تا امکان بقاء ما را فراهم سازند .

اینکه ما توانستیم در این شرایط تقریبا بدون امید تحصیلاتمان را همچنان ادامه دهیم ، مدیون کمک‌های بی‌دریغ دیگرانیم . یک عمه و گروهی از دوستان هرچه در امکانشان بود به ما کمک کردند . من در زبان‌یونانی و لاتین درس خصوصی می‌دادم ، تا پولی کسب کنم . صبحها در آکادمی کنسولی ، و بعد از ظهرها دردانشکده تحصیلم را ادامه می‌دادم .

اینکه صاحبان قدرت جدید آکادمی کنسولی را ، برغم سنن اطریشی آن تعطیل نکردند ، و برنامه‌های آن را در دورانی که من تحصیل می‌کردم تغییر ندادند، ممکن است ناشی از شهرت جهانی آکادمی بوده باشد . تنها به این اکتفا شدکه‌رئیسی‌مورد قبول ناسیونال‌سوسیالیست‌ها برای اداره آن بگمارند .

در ۱۹۳۹ دوران دو ساله آکادمی را با نمره عالی به‌پایان رساندم . با گرفتن گواهینامه آکادمی در دانشگاه وین نیز امتحان پایان دوره تحصیلات حقوق را گذراندم، درست به موقع و قبل از آنکه مرا برای خدمات نظامی احضار کنند . کسی که چون من از نظر سیاسی غیرقابل اعتماد تلقی می‌شد ، و به خدمت احضار شده بودو فاقد تمول بود، کوچکترین‌اقبالی‌برای خروج‌از کشورنداشت. از این گذشته اونیفورم «ورماخت» برای برادرم و من تا حدودی حفاظ برابر پلیس امنیتی محسوب می‌شد .لااقل تا زمان ترور بی‌نتیجه علیه هیتلر در ۲۰ ژوئیه ۱۹۴۴ چنین بود . چون تا آن زمان «ورماخت» پلیس ودادگاه خاص خودش را داشته و تعداد زیادی از وابستگان به این آرتش از حزب و تشکیلات وابسته به آن دور مانده بودند .

بسیاری از سربازان قدیمی ، به‌ویژه افسران، خود را با سیستم ناسیونال سوسیالیسم یکی نمی‌شمردند .

بازنگری سهم و نقش صنایع دستی در اقتصاد روستایی و عشایری آذربایجان شرقی (۲) - گلیم‌بافی

گلیم آذربایجان، در تقلای بازیافت بازار جهانی

برقراری ارتباط صحیح با عامل تولید و صنعتگر غیرشهری، درمجموعه عوامل و عناصر تعیین کننده حرکت صنایع دستی درمسیر رشد و توسعه اقتصادی - اجتماعی، یک اصل شناخته شده و بدیهی است. روشن است که برقراری چنین ارتباطی از سوی سیاستگزاران و برنامه‌ریزان، بدون برخورداری از جامعه شناختی روستا و هنر درک واقعی مناسبات اقتصادی، اجتماعی و فرهنگی حاکم برجوامع غیرشهری ممکن نیست.

مجموعه این گزارش، جمع بست نتایج شکل‌گیری این ارتباط، اعتماد و همکاری متقابل بین مسئولین سازمان صنایع دستی آذربایجان شرقی و صنعتگران روستایی و عشایری، فراهم آمده از سفر اخیرمان به این استان است.

***

درتبریز و از همان برخورد اول درمی‌یابیم که میزبان، سخت دل به «کار» داده است و همراهی و همزبانی با آنها علیرغم راه سخت و درازی که در پیش داریم، نویدبخش سفری دلپذیر، پرخاطره و پرفایده خواهد بود.

از تهران، میرزاخانی رئیس روابط عمومی سازمان صنایع دستی ایران همراهمان بوده است و حالا دراینجا یک اکیپ کامل هستیم:

- مهندس مهرداد وقوفی مدیر سازمان صنایع دستی استان.
- احد صحرائی کارشناس اجرایی.
- مهندس خوجه دردی ظهیری رئیس اداره امور فنی
- مهندس علی نظیری زاد رئیس اداره امور بازرگانی

پیش از این مهندس وقوفی و همکارانش، درنشست و برخاستی کوتاه، اردبیل را پیشنهاد کرده‌اند تا نخستین مرحله سفرمان باشد و ما که نه با موقعیت طبیعی و جغرافیائی استان آشنا هستیم و نه با تنوع و پراکندگی صنایع دستی، پذیرفته و پیش افتاده‌ایم. همه چیز از پیش تدارک دیده شده است. راننده‌ها - منوچهر حداد بناب و حسن جباری - سرخوش و چالاک پشت فرمان «لندرور»هایشان می‌نشینند و راه می‌افتیم.

اردبیل حدود چهارصدهزار نفر جمعیت دارد که در ۳ بخش «نیر»، «مرکزی» و «نمین» ساکنند. روستاهای این شهرستان از مراکز بزرگ بافت گلیم و مسند دراستان است. شب از نیمه گذشته است که به اردبیل می‌رسیم و بدون توقف راهمان را تا «نمین» ادامه می‌دهیم.

صنایع دستی استان در «نمین» اردبیل یک مجتمع بزرگ رنگرزی تدارک دیده که درنوع خود بی‌مانند و درردیف پروژه‌های بزرگ سازمان درسطح استان است. برای اینکه حساب کار دستمان باشد دردفترمان یادداشت می‌کنیم:

«تبریز - نمین ۲۴۵ کیلومتر.»

صبح روز بعد راهی روستاهای «عنبران علیا» و «عنبران سفلی» می‌شویم.

* «آب» و «هیاهو»

روستای «عنبران علیا» از توابع «نمین» اردبیل روی خط مرزی ایران و اتحاد جماهیر شوروی قرار گرفته است. ورودمان تا آن اندازه که با کنجکاوی بچه‌های روستا روبرو می‌شود، توجه بزرگترانشان را برنمی‌انگیزد. یکی از ریش سفیدان ده در سرازیری یک گذرگاه، با گام‌هایی بلند، سینه‌یی فراخ و چهره‌یی پرنشاط پیش می‌آید. دستمان را به گرمی می‌فشارد و همراهمان می‌شود.

بچه‌ها که پرشمارند و پرگو، مانند دسته‌ای گنجشگ، از دنبال می‌آیند. چندنفری از کنارمان با شتاب و بی‌شتاب می‌گذرند و چندنفری هم به جمع‌مان می‌پیوندند.

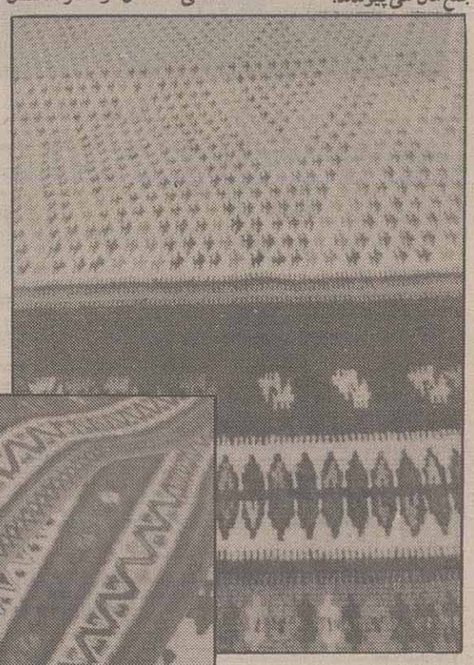

به محوطهٔ نسبتا بازی می‌رسیم. تفکیک و تشخیص خانه‌ها از مغازه‌ها به سادگی ممکن نیست. صاحب یک مغازه روی تکه‌ای مقوا که روی لته‌یی از در تخته‌ای آبی رنگ مغازه‌اش چسبانده، نقشی نه دقیق اما نزدیک به یک «ماهی» زده و زیر آن با خطی ناخوش اما خوانا نوشته است:

- ماهی کیلویی ۱۰۰ تومان....

زنی به زبان محلی چیزی می‌گوید و زبان گشای دیگران می‌شود. چهره‌یی پرخاشگر دارد و دستی که پیوسته چیز موهومی را درهوا رسم می‌کند. چند زن و مرد دیگر به همراهی و همزبانی می‌پردازند و از آنچه که دراین قیل و قال، جسته و گریخته برایمان نقل می‌کنند درمی‌یابیم که بحث و هیاهو برسر «آب» است.

روستاییان آب آشامیدنی ندارند. مدیر سازمان صنایع دستی استان و کارشناسان همراه که ظاهرا چهره ناشناخته‌ای برای اهالی نیستند با دقت به سخنان آنها گوش می‌دهند و با سری که متصل می‌جنبانند، همدلی و همدردی می‌کنند.

یکی از اهالی، با اشاره دست، زنی را پیش می‌خواند و با اشاره سر، او را از یک باریکه راه پایین می‌فرستد.

چنین وضعیتی تهیه می‌کنند و این شگفت‌انگیز است چرا که پیش از این شنیده‌ایم و خوانده‌ایم:

«... ارتفاعات آذربایجان به عنوان آب پخش کن داخله فلات و کشورهای همسایه، بخشی از نزولات جوی را به دریای خزر ودریاچه ارومیه و قسمت دیگری را به وسیله رشته‌های سرحدی شمال غربی به دریاچه وان و دجله می‌ریزد....»

زن از چاله بیرون می‌خزد و راه خودرا پیش می‌گیرد و می‌رود.

درگوشه‌یی دیگر چندزن، تکه‌های بزرگ و درهم فشرده فضولات دامی رابه سینه کشیده وازداخل خانه هایشان بیرون می آورند. زیرپای بچه ها، فرشی ازاین فضولات گسترده است.

خانه ها گلی است بادرها و دریچه ها و پنجره های فراوان، پنجره ها چوبی و دو «لتی» است و تقریبا خانه‌یی نیست که پیشخوان پنجره‌اش به گل و سبزه و گیاه مزین نباشد. گلهای رنگارنگ درقوطی های حلبی زنگ زده و سطل های پلاستیکی، ترکیبی بدیع و زیبادرچهارچوب پنجره های چوبی و درسینه دیوارگلی به وجود اورده است.

روستاهای اردبیل به ویژه روستاهای نوار مرزی، ازجمله محروم ترین نقاط استان به شمار می روند. جوانان و مردان این روستاها به علت شرایط خاص جغرافیایی و سنگلاخ بودن اراضی، کمتر به کارکشاورزی می پردازند و بیشتر به صورت کارگر فنی مهاجر (نجار، آرماتوربند، پیمانکار، بنا) درسایر شهرستان ها و کارخانجات تهران، شیراز و شهرهای جنوبی به کارمشغولند.

روستای «عنبران علیا» راترک می کنیم و راهی «عنبران سفلی» می شویم.

* گلیم بافی و گلیم بافان

گلیم بافی ازجمله صنایع دستی، بارنگ و بوی کاملا ایرانی است ودراکثر روستاهای کشور کم و بیش رواج دارد. آذربایجان بزرگترین مرکز بافت گلیم درایران است. زنان و دختران روستایی درکنار فعالیت های روزانه خانه‌داری و بچه‌داری، به بافت گلیم که همانند جاجیم پیوند مستقیم بادامپروری دارد می پردازند.

گلیم «نمین» ازشهرت فراوانی برخوردار است و نام آن درخارج ازکشور نیز بین آشنایان به گلیم و فرش ایران زبانزد است.

«دار» گلیم بافی دراین منطقه عمودی است و بافت آن باچله کشی برروی «دار» شروع می شود. چله کشی گلیم کاملا شبیه چله کشی قالی است.

* دخالت سازمانها و ارگانهای دیگر درکار صنایع دستی، بیشتر تبلیغی است تا اصولی.
* گلیم «نمین» اردبیل از شهرت فراوانی برخوردار است و نام آن درخارج از کشور نیز بین آشنایان به گلیم و فرش ایران زبانزد است.

* برقراری ارتباط با عامل تولید و صنعتگر روستایی، بدون برخورداری از جامعه شناسی روستا و هنر درک واقعی مناسبات اقتصادی، اجتماعی و فرهنگی حاکم برجوامع غیرشهری ممکن نیست.
* رئیس سازمان صنایع دستی آذربایجان شرقی: هیچ حرکتی درسطح روستا، تا حد تلاش غریبانه بچه‌های صنایع دستی مفید و مثبت نبوده است.

بااین تفاوت که تراکم تارهای چله گلیم کمتراز چله قالی است. نقشه هائی نیز که دربافت گلیم مورد استفاده قرارمی گیرد عموما ذهنی است.

تاپیش ازاجرای پروژه گلیم و مسند ازسوی سازمان صنایع دستی ایران، برای تولید گلیم ازپشم محلی و دسترس استفاده می شد و رنگرزی پشم نیز باوسایل ابتدایی توسط خودبافندگان صورت می گرفت.

گلیم «نمین» درتلاش بازیافت اعتبار گذشته وازدست رفته‌اش می باشد، کارگاه رنگرزی «نمین» درعین حال پاسخگوی بخشی ازنیاز فنی و رنگرزی مواداولیه درسطح استان است.

دفاتر پروژه تولید گلیم و مسند منطقه «نمین» اردبیل دردوروستای «عنبران علیا» و «عنبران سفلی» مستقراست که علاوه برتوزیع مواد اولیه بین گلیم بافان این روستاها، صنعتگران گلیم باف آبادی های

این مسئله به لحاظ پایین بودن کیفیت مواد اولیه مصرفی و عمل آوری آن، لطمه شدیدی به صنعت گلیم بافی و موقعیت آن دربازارهای داخلی و خارجی وارد می کرد. هم اکنون باتاسیس کارگاه بزرگ رنگرزی «نمین»، گسترش تأسیسات جانبی آن و دراختیار قراردادن مواد اولیه استاندارد، دورو نزدیک رانیز زیرپوشش خود دارد.

سهم دستمزد درقیمت تمام شده تولیدات حدود ۶۰ درصد، سهم مواد اولیه ۳۰ درصد و سهم سایر هزینه ها دربافت گلیم حدود ۱۰ درصد برآورد شده است.

اجرای پروژه گلیم و مسند در «نمین» اردبیل ازسال ۱۳۶۱ با زیرپوشش قراردادن ۱۱روستا و ۷۱۰ خانوار آغاز شده و تاسال ۱۳۶۳ درسطح ۳۳ روستا گسترش یافته است. میزان تولید گلیم و مسند سال ۱۳۶۱ در «نمین» اردبیل و روستاهای زیرپوشش پروژه ۲۱۰۲ تخته به ارزش ۲۴ میلیون و ۴۲۸ هزار و ۱۶۸ ریال بوده که این ارقام درسال گذشته (۱۳۶۳) به ۷۰۴۱ تخته به ارزش ۶۶ میلیون و ۹۶۴ هزار و ۳۲۴ ریال افزایش پیداکرده است. دردفتر گلیم و مسند «عنبران سفلی» روی گلیم نشسته‌ایم و صحبت‌مان بامسئول دفتر کرک انداخته است. مهندس ظهیری هرکجا پاسخ پرسش هایمان راکافی نمی بیند، میانه کاررا می گیرد:

مواد اولیه مسند و گلیم از ۱۵ مهرماه بین صنعتگران عضو، توزیع می‌شود. دراین روستا - عنبران سفلی - هم اکنون ۲۷۴ خانوار دارای کارت عضویت هستند که بابارش اولین برف و متوقف شدن سایر فعالیت ها، کارگلیم بافی راآغاز می کنند.

اوج کاردرماههای دی، بهمن و اسفند و آخرین مرحله آن چهارشنبه سیاه - چهارشنبه سوری - است. دراین شب،

بقیه از صفحه ۱۹

بلوک دیواری با کیفیت عالی
باسیستم اطاق بخار
درابعاد ۲۰X۱۵X۴۰ و ۲۰X۲۰X۴۰
تحویل فوری
تلفن ۲۲۸۰۳۶
VIMA CO.

دانشگاه تبریز
طلوع دههٔ مبارکه فجر و همچنین سالگرد انقلاب شکوهمند اسلامی و طلوع درخشان حکومت اسلامی را که سرآغاز حکومت جهانی مهدی موعود(عج) میباشد به حضرت بقیه اله العظم امام زمان(عج) و نایب برحقش امام خمینی و ملت شهید پرور تبریک و تهنیت گفته و پیروزی نهائی برای رزمندگان اسلام در تمام جبهه های جنگ حق علیه باطل را از درگاه خداوند منان مسئلت مینمائیم.
دانشگاه تبریز

مجله خانوادگی
فاراد
علمی، فنی، آموزشی
با کیفیت برتر
منتشر شد

نمای نو در صنعت درب‌های پیش ساخته چوب
با استانداردهای بین المللی
گلون
با کیفیتی مرغوب، شیک، بادوام وارزان
مناسب باصرفه بودجه وسلیقه ای. پذیرش
سفارش ازشرکتهای ساختمانی پیمانکاران و
تعاونیهای مسکن وارگانهای انقلابی
تلفنهای دفترفروش مستقیم ۸-۸۳۷۳۶۷
تلفنهای: ۸۲۸۷۷۹ و ۸۲۰۲۹۹ داخلی ۱۸

دنیای ورزش
منتشر شد

«اگهی مزایده»
اداره کل معادن و فلزات خوزستان استخراج و فروش معدن سنگ لاشه ساختمانی مشروحات اهواز را باتناژ سالیانه ۱۵۰۰۰۰ تن برای مدت یکسال با توجه به رعایت قانون معادن و آئین نامه های مربوطه به مزایده میگذارد.
متقاضیان شرکت در مزایده جهت آگاهی از شرایط مزایده و دریافت اوراق مربوطه و تکمیل و اعاده آنها به اداره کل معادن و فلزات خوزستان واقع در اهواز: زیتون کارمندی بالاتر از فلکه دوم - خیابان فیلسوف بین خیابانهای زیبا و زیتون - مراجعه و پیشنهادات خود را با توجه به شرایط مزایده حداکثر تا ساعت ده صبح روز دوشنبه ۶۴/۱۱/۲۸، در پاکت لاک و مهر شده به دفتر این اداره کل تسلیم و رسید دریافت دارند. پیشنهادات رسیده رأس ساعت ده صبح همانروز در کمیسیون مزایده باز و قرائت خواهد شد.
حضور پیشنهاد دهندگان در کمیسیون مزایده آزاد است. کلیه هزینه های درج آگهی بعهده برنده مزایده میباشد.
«اداره کل معادن و فلزات خوزستان»

آموزشگاه علمی
بوعلی
کنکور - تکدرس
کنکور: عمومی واختصاصی: تجربی ریاضی اقتصاد
جزوات مطالب درسی کنکور برای داوطلبینی که امکان حضور درکلاس را ندارند باتستهای ٤ جوابی و پاسخ واتوضیح کامل آنها وحل تمرینات ارسال میشود.
تهران - میدان فردوسی بلوار ایرانشهر ۸۲۷۶۷۹-۸۲۴۲۷۲

اطلاعیه مهم ماشین سازی اراک دررابطه با گاز سوز نمودن دیگهای بخار و آبگرم
قابل توجه کلیه دارندگان دیگهای بخار و آبگرم
واحد خدمات مهندسی دیگهای بخار و آبگرم کارخانه ماشین‌سازی اراک درنظر دارد نسبت به گازسوز نمودن کلیه دیگهائی که از این کارخانه خریداری گردیده است اقدام نماید درصورت تمایل فرم ذیل را تکمیل و حداکثر تا تاریخ ۶۴/۱۲/۱۵ به آدرس دفتر مرکزی تهران - میدان انقلاب - خیابان کارگر جنوبی روبروی ستاد ژاندارمری کوچه شهید مهدیزاده ارسال نمائید.

ردیف	شماره دیگ	نوع دیگ	ظرفیت	نوع مشعل	فشار طراحی	شروع بهره‌وری	ملاحظات

ضمنا این واحد کلیه خدمات دیگهای بخار و آبگرم از قبیل نصب - تعمیرات بدنه سرویس کامل مشعل وتابلو - رسوب‌زدائی - با تضمین تهیه قطعات استاندارد را زیر نظر متخصصین مجرب خود دراسرع وقت انجام و تحویل خواهد نمود.
روابط عمومی ماشین سازی اراک

جدول ۱۸۴۵

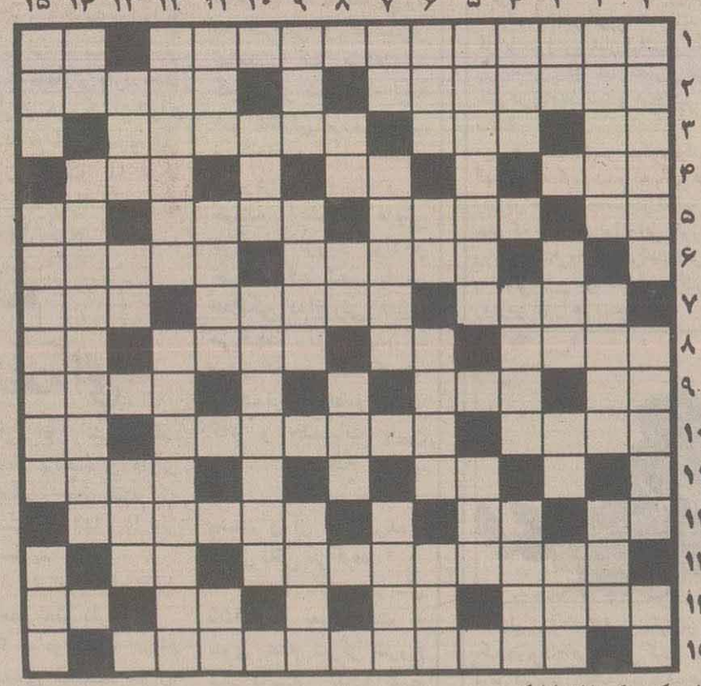

* افقی:

۱- نوعی: اعمال فشار از سوی سیاستهای استکباری علیه کشورهای تحت ستم که میخواهند مستقل شوند و روی پای خود بایستند - صدای مرد از نظر موسیقی

۲- حکیم و ریاضیدان عهد باستان - نام فرشته‌ای که به غضب خدا گرفتار شده و گویند که با یک فرشته دیگر بنام ماروت در چاه بابل سرازیر آویخته شده است

۳- کلمهٔ همراهی - شهری در مازندران - رودی که از کوههای سبلان آذربایجان سرچشمه میگیرد

۴- پرستار بیمارستان - صنعت است - واحد شمارش چهار پایان

۵- گوشت ترکی - جایزه‌اش معروف است - گروه و عده‌ای از مردم و چیزهای دیگر - یازده!

۶- کار میانجی بین خریدار و فروشنده اجناس و کالا - به معنای تمام و بی‌عیب و نقص با یک حرف اضافی در آخر

۷- سلامتی میاورد - دیگر تشنه نیست! - گاواهن سنتی

۸- اصطلاحی ارتشی است - سخن صاف و پوست کنده - از مارهای معروف - زهر است و کشنده

۹- صدمتر مربع - مجرای طعام از حلق تا معده - پرورش دهنده و پرورنده

۱۰- نوعی بازی ورزشی شبیه فوتبال - کار آدم کین توز این است - دوستی و محبت کردن

۱۱- پساوند مثل و مانند - از آنطرف به معنای تخت حکمروائی

۱۲- از پایتخت‌های اروپایی - استاد شاعران ایران و صاحب کلیله و دمنهٔ منظوم با یک حرف اضافی در آخر

۱۳- عکسی که با اشعهٔ ایکس برداشته شود - مخترع تلفن

۱۴- تجسم هلهلهٔ شادی - کلمه نفی در عرب - ساز بادی - اخلاق و سرشت و عادت

۱۵- نویسنده متعهد و معاون رئیس جمهور نیکاراگوئه

* عمودی:

۱- درخشان و نورانی - فیلسوف فرانسوی و بنیان گذار مکتب اگزیستانسیالیسم - دانهٔ خوشبو

۲- گرما و گرمی - بزرگ جثه و قوی هیکل و زورمند - نوعی ماهی بزرگ که دریاهای شمالی مخصوصاً بین ارض جدید و ایسلند زندگی میکند

۳- باران اندک و کم - درس خوانده و با سواد - بیخ و انتها - رودی در ایران

۴- شگون و اقبال - مترادف انسان و بشر - آدم فقیر و درویش

۵- مرضی که بواسطهٔ کاهش ترشحات تیروئید در انسان بروز میکند و در اثر آن پوست بدن و صورت منظره باد کرده پیدا میکند و اختلالات دماغی و نقصان هوش نیز ظاهر میشود - رشته و ردیف و مجموعه

۶- پیش از اطوار میاید - از حروف عطف در عربی - پسر به لهجه مازندرانی - کسیکه عهده‌دار امور کس دیگر باشد

۷- هنوز قسط نشده! - همان قمقمه است - از آنطرف اطاق راه آهن است

۸- هزار کیلوگرم - لیرناتمام - رودی در روسیه

۹- صلای درهم ریخته - همان تیرک است - از آنطرف به معنای حساب و شماره است

۱۰- تر و ابدار و مرطوب - رمانی معروف از ایوان گنچاروف

۱۱- روزگار و زمانه - غرور و خودپسندی - کمتر از نیمه!

۱۲- چند تن کمک کننده و مددکار - اصلاحگر ضد استعمار که دارالفنون را تأسیس کرده

۱۳- جامهٔ بلند - مغز استخوان و مغز سر - سال ترکی

۱۴- شامه نواز - از پایتخت‌های افریقایی

۱۵- مهمانخانه خارج از شهر - همان حکیم و ریاضیدانی است که در ردیف دوم افقی قسمت اول شرحش آمده - ملودی و آهنگ

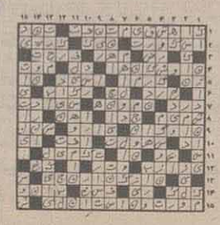

حل جدول ۱۸۴۴

فصل دوم: نظام های برنامه ریزی

با پایان گرفتن جنگ جهانگیر دوم، ضرورت برنامه ریزی مورد تایید قرار گرفت و سازمان های برنامه ریزی در اکثر کشورهای جهان پدید آمدند، لیکن هرکشوری کوشید تا مختصات تاریخی جامعه‌ی خویش را مورد توجه قرارداده، برنامه ریزی را در قالب شرایط اجتماعی، اقتصادی و سیاسی ویژه‌ی خود به کارگیرد و به برنامه ریزی، رنگی محلی بخشد. از این رو، برداشت های متفاوتی از برنامه ریزی رواج یافت. برداشت های متنوع از برنامه ریزی، طبقه بندی کشورهای تحت نظام های معین اقتصادی و برنامه ریزی را با اشکال روبرو می سازد.

معمول شده است که از سه نظام اقتصادی و براساس آن از سه نظام برنامه ریزی گفتگو شود که نظام سرمایه داری، نظام برنامه‌ای و نظام مختلط نام گرفته‌اند. در مجموعه‌ی مطالعات اقتصادی و آثار موجود، برای هریک از این سه نظام، مختصاتی ذکر شده است تا مقایسه و مطالعه‌ی آنها امکان پذیر گردد. باید توجه داشت که تحلیل های تئوریک، نظام اقتصادی و ویژگی های آن را بصورت نوع اعلاء یا نمونه‌ی متعالی یا نمونه‌ی نظری (Ideal Type)مطرح می سازند و طبیعی است که در دنیای واقع این نظام ها با همان مختصات، بدون کم و کاست، وجود ندارند و هر نظام در درون خود به شاخه ها و انواعی که باهم متفاوت هستند، تقسیم می شود و فاقد وحدت و انسجام درونی است.

برای مثال در تحلیل های نظری، نظام سرمایه داری با مختصاتی تعریف می شود که در واقع مختصات نمونه‌ی خالص و اعلای سرمایه داری است. گفته می شود که سرمایه داری تکامل یافته‌ترین شکل اقتصاد بازار(۱) است. وجود بازار، بارزترین خصیصه‌ی این نظام است که حاکمیت قانون های اقتصادی بازار یعنی عرضه و تقاضا و مکانیسم خودکار آن و قانون ارزش، رقابت و سود را می رساند. این قوانین، حجم تولید و باز تولید سرمایه را تعیین می کند. دراین نظام، بازار کار و بازار سرمایه وجود دارد، مدیران به نیابت از صاحبان وسایل تولید، تصمیم گیرنده محسوب می شوند و مالکیت وسایل تولید، نامحدود است. دولت ها موظف به تامین نظم عمومی، برنامه ریزی امور دفاعی، آموزش و پرورش و فرهنگ و امور شهری و سیاست خارجی هستند و در زمینه‌ی اقتصاد، به رهنمودهای کلی و ایجاد برخی ممنوعیت های قانونی، بسنده می کنند.

لیکن در عمل، نظام سرمایه داری مجبور شده است تا حصار بازار را بشکند و در مکانیسم های آن، دخل و تصرف کند. بقول «ژان. اس. پریبایلا»

(Jan.s. Prybyla)

«هیچ اقتصاد بازاری، هرگز نمی تواند دارای تمامی ویژگی های مدل «رقابت کامل» و تمام عیار باشد. چنانچه هر اقتصاد مبتنی بازار (اقتصاد سرمایه داری) را با نمونه‌ی کامل آن مقایسه کنیم، به ناکامل بودن آن پی خواهیم برد.»

در واقع با پیدایش مسأله‌ی انحصار، بسیاری از مکانیسم های خودکار بازار، برندگی خود را از دست داده و مدیریت علمی، کنترل و تبلیغ ـ (تا حدودی) ـ جای آنها را گرفته است. از طرفی گره خوردگی اقتصاد و سیاست، دولت ها را واداشته است تا حیطه‌ی عمل خود را به نحو وسیعی گسترش دهند و به عنوان خریدار مهم، در تصمیم گیری های بازار دخالت کرده، به برنامه ریزی دست یازیده و به اعمال کنترل اقدام کنند.

در سطح اقتصاد کلان پیش بینی نوسانات و شدت آنها و نحوه مقابله با آنها مورد عنایت قرار گرفته است و حتی اقتصاددانان معتقد به آزادی کسب و کار نیز به وجود ادوار تجاری ایمان آورده‌اند. مثلاً «پل. آ. ساموئلسن»

(Paul. A. Samuelson)

که از طرفداران سرسخت اقتصاد بازار است، در رابطه با ادوار تجاری و نوسان‌های اقتصادی چنین می‌نگارد: «وضع کار و کسب و تجارت هرگز ساکت و ثابت نیست. دوره‌ی رونق منجر به بحران و سقوط می‌شود، درآمد ملی، اشتغال و حجم تولید، تنزل می کند. قیمت‌ها و منفعت‌ها پائین می‌آید. تعدادی از افراد بیکار می‌شوند. این جریان ادامه می‌یابد تا وضع اقتصادی به پایین‌ترین سطح برسد...»

وجود ادوار تجاری، برنامه ریزی در نظام سرمایه داری را گریز ناپذیر ساخته است و سبب شده است که اقتصاد دانان دنیای بازار به دست آوردهای اقتصاد سنجی ـ

(Econometrics)

* (* واژه‌ی اقتصاد سنجی تقلیدی است از واژه‌ی بیومتری (Biometrics) که در ۱۹۲۶ توسط اقتصاد دان و آمارشناس نروژی «راکنارفریش» (Ragnar Frish)) وضع شده است. اقتصاد سنجی شاخه‌ای است از اقتصاد ریاضی و حاوی تجزیه و تحلیل‌های نظری ریاضی و آماری است. هدف اقتصاد سنجی، استفاده از روشهای آماری و ریاضی برای کشف قوانین مانوس و کمی حاکم بر زندگی اقتصادی است بطوریکه رابطه و همبستگی دو عامل اقتصادی ـ مانند قیمت و تقاضا ـ را با ارقام دقیق و بصورت کمی نشان دهد. با نتایجی که بوسیله علم «اقتصاد سنجی» بدست می‌آید می‌توان در برنامه ریزی اقتصادی تصمیمات عاقلانه‌تری اخذ کرد). روی آورده، بکوشند تا برای ادوار تجاری و پیش بینی آنها چاره‌ای بیابند. البته هدف برنامه ریزی در اقتصاد سرمایه داری تعیین اهداف توسعه اقتصادی و اجتماعی و سپس واگذار کردن عمده‌ی امور به بخش خصوصی در قالب چار چوب توسعه‌ی اقتصادی و اجتماعی است و همین امر، دلیل اصلی عدم رشد کافی علم برنامه ریزی در اقتصاد بازار است.

نظام برنامه ریزی در اقتصاد بازار از سه جزء تشکیل شده است:

الف ـ بودجه نویسی یا تدوین برنامه‌ی اختصاصی درآمدهای دولت برای موارد مختلف، خاصه در مورد برنامه‌های اجتماعی و فرهنگی تدوینی از سوی دولت و جلب بخش خصوصی برای مشارکت در تحقق برنامه‌های یاد شده.

ب ـ مطالعه درباره‌ی ادوار تجاری و ارائه‌ی رهنمودهای کلی برای برون رفت از بحران‌های ادواری، پیش بینی آنها و گاه وضع قوانینی در جهت محدود کردن حیطه‌ی عمل و گستردگی بحران‌ها. در این زمینه از تدوین حساب‌های ملی (National Accounts) یا اطلاعات کمی لازم برای بررسی چگونگی تولید و مصرف کالاها و خدمات و سرمایه گذاری در سطح کلی که وسیله‌ای است برای دستیابی به اوضاع و احوال اقتصادی و چگونگی عملکرد بخش‌های اقتصادی و درک اثرات این بخشها بر یکدیگر و تجزیه و تحلیل وضع کلی اقتصاد کشور، «تجزیه و تحلیل بازار» (Market Analysis) یا مطالعه‌ی رونق و کساد و دوره‌های انقباض و انبساط برای پیش بینی رونق و کساد آتی و انجام اقداماتی برای محدود کردن اثرات دوره‌ی کساد، خط مشی یا «سیاست ایجاد ثبات»

(Stabih Zation Policy)

دست یازی به سیاست‌های پولی و مالی ضروری برای ایجاد ثبات در کل اقتصاد که بطور کلی به اقدامات ضد سیکلی

(Anti - Cydic Policy)

مشهورند، می‌توان یاد کرد.

ج ـ برنامه ریزی در بنگاه‌های اقتصادی در جهت کاهش هزینه‌ها به حداکثر رساندن سود و تقلیل زمان تولید یا استعانت از برنامه ریزی مرحله‌ای و «برنامه ریزی‌های» (Linear Programming) یا معادلات ریاضی که بنگاه را در تصمیم گیری نسبت به ترکیب مواد تولیدی بر اساس امکانات، یاری می‌رساند.

بهر تقدیر حیطه‌ی برنامه ریزی در اقتصاد بازار، رو به گسترش است و از محدوده‌ی برنامه ریزی درونی بنگاه‌ها، برنامه ریزی‌های اجتماعی و پیش بینی و کوشش در جهت تعدیل آثار زیان بخش بحران‌های ادواری فراتر می‌رود. به قول «نیل. دبلیو. چمبرلین»

(Neil w. chamberlain)

«برای گرایش دم افزون به برنامه ریزی در اقتصاد بازار حداقل پنج دلیل وجود دارد:

۱ـ مداخله‌ی نهادی در عملکرد و مکانیسم خودکار و تعادل آفرین بازار رو به فزونی است.

۲ـ بیکاری و سطح پایین درآمد، برخورد با آنها را به عنوان مساله‌ی عمومی مطرح ساخته، دخالت ارگان‌هایی متفاوت و مستقل از بخش خصوصی را می‌طلبد.

۳ـ دیگر کاهش یا پائین بودن نرخ رشد، طبیعی و محصول قانونمند بازار تلقی نمی‌شود.

۴ـ اکثر رهبران سیاسی در غرب باور آورده‌اند که مصرف عمومی (توسط دولت) برای تعادل اقتصاد، بیش از مصرف خصوصی دارد و افراد ضرورت دارد و مصرف عمومی هم برنامه ریزی و هم مداخله‌ی بخش عمومی در اقتصاد را گریز ناپذیر ساخته است.

۵ـ دست یازی به تغییرات بنیادین. حتی در اقتصاد بازار نیز الزامی شده است».

رشد بخش عمومی و گسترش دخالت دولت، آنچنان توسعه یافته است که بسیاری از اقتصادهای بازار چند دهه‌ی پیش، مختصات اقتصاد آزاد را از دست داده و به عنوان نظام مختلط شناخته می‌شوند. برای مثال «تین برگن» و «گونارمیردال»

(Gunnar Myrdal)

اقتصاد اروپای شمالی و غربی را، اقتصاد مختلط دانسته، دخالت دولت و رشد بخش خصوصی را ضرورتی انکارناپذیر تلقی می‌کنند.

البته در اینجا نیز تعریف واحدی برای میزان اختلاط وجود ندارد و انواع نظام‌های مختلط یافت می‌شود. مثلاً اکثر کشورهای جهان سوم وابسته به غرب به علت ضعف بخش خصوصی و ناتوانی تاسیسات زیربنایی و پرهزینه بودن ایجاد آنها، دارای اقتصاد مختلط با میزان بالای دخالت دولت در اقتصاد و حتی مالکیت دولتی عوامل مسلط اقتصادند. البته وجود اقتصاد مختلط، خاصه در کشورهای جهان سوم وابسته به اقتصاد بازار، دلیل محدود بودن بخش خصوصی نیست. چه بسا که دخالت دولت های وابسته، خود مجرایی باشد برای غارت هرچه بیشتر منابع خدا دادی.

دراقتصادهای مختلط، نقش برنامه ریزی بارزتر از اقتصاد باز است. حتی گاه تمام کشور با برنامه های متعدد هدایت شده و در درون آن و با شرایط خاصی، به بخش خصوصی اجازه‌ی فعالیت می دهند. دلیل اصلی که برای ضرورت دخالت گسترده‌ی دولت در اقتصادهای مختلط و گریز ناپذیر بودن برنامه ریزی ارائه می شود به وجودعوامل خارجی بی شمار در اقتصاد و غیر قابل کنترل بودن همه عوامل در اقتصاد آزاد مربوط است که واگذاری همه‌ی امور به بخش خصوصی را برای جامعه، زیانبار می سازد.

در اقتصاد مختلطی که رفاه جامعه را مد نظر دارد، دو وظیفه‌ی عمده به بخش عمومی واگذار می شود: ۱ـ تعیین وظایف نهادهای مختلف

۲ـ تعیین حدود فعالیت های بخش خصوصی و بررسی در شورای مرکزی برنامه ریزی و شورای عالی اقتصاد، تصویب و در اختیار مجلس قرار می‌گیرد مجلس، برنامه‌ی پیشنهادی دولت را به کمیسیون برنامه، ارجاع می کند. کمیسیون برنامه با مؤسسات آموزشی، پژوهشی و فنی، بالاخص دانشگاه‌ها در باره‌ی جزئیات برنامه، مشورت های طولانی کرده، پس از جرح و تعدیل های لازم نتیجه را در جلسه‌ی علنی طرح می نماید. چنانچه برنامه‌ی مطروحه به تصویب نمایندگان برسد، به دولت ابلاغ می شود و دولت ضمن ارائه‌ی برنامه‌ی تصویب شده به سازمان برنامه، تدوین ضوابط اجرایی، دستور العمل کار و برنامه‌ی زمان بندی شده را طلب می کند. سازمان برنامه به تهیه‌ی ضوابط یاد شده پرداخته، آن را برای بررسی در اختیار سازمان مرکزی برنامه ریزی و شورای عالی اقتصاد قرار می دهد، تا پس از حک و اصلاح، از طریق هیات وزیران، به مجلس فرستاده شود. مجلس، ضوابط دریافتی را این بار به کمیسیون های مختلف مربوط به اجزای مختلف ضوابط اجرایی برنامه ارجاع می کند. این کمیسیون‌ها هریک، مدت‌ها بر روی ضوابط اجرایی، دستور العمل‌ها و برنامه‌ی زمان بندی شده کار کرده، ماحصل را در اختیار کمیسیون ویژه‌ای که جنبه‌ی هم آهنگ کننده دارد، قرار می دهند تا از طریق کمیسیون ویژه، در جلسه علنی طرح گردد و چنانچه تصویب شد به دولت ابلاغ گردد تا از طریق دولت، وظایف هر بخش ابلاغ گشته، کار شروع شود.

سازمان برنامه‌ی فرانسه که دارای ۷۰ متخصص و ۳۰ نفر کادر اداری است، سه وظیفه‌ی اصلی را به عهده دارد:

۱ـ تهیه‌ی برنامه

۲ـ نظارت براجرای برنامه

برای آشنا شدن بیشتر با نظام برنامه ریزی مختلط، مثالی مددراه تواند بود. در این زمینه یکی از نشریات سازمان برنامه و بودجه که به نظام برنامه ریزی کشور فرانسه اختصاص یافته است، بطور خلاصه مرور می شود. سازمان برنامه‌ی فرانسه که به «کمیساریای برنامه ریزی» موسوم است، بعد از جنگ جهانی دوم پدید آمد که در رابطه با نخست وزیر، شورای عالی اقتصاد و شورای مرکزی برنامه ریزی به کار مشغول است. سازمان برنامه از هفت واحد و دو بخش تشکیل می شود که به ترتیب عبارتند از واحد اقتصادی، واحد مالی، واحد اجتماعی، واحد صنعت، واحد کشاورزی، واحد خدمات، واحد منطقه‌ای و شهری، بخش مطالعات و تلفیق کمی و بالاخره بخش مطالعات بلند مدت.

سازمان برنامه، سه سناریو توسعه‌ی اقتصادی و اجتماعی زمان بندی شده را تدوین و به دفتر نخست وزیر ارائه می کند. سناریو های پیشنهادی پس از طرح در گروه های تحقیقاتی و با کمک مؤسسات پژوهشی، خاصه دانشگاه‌ها، عهده دار این امرند.

دراینجا، اشاره ای گذرا به نظام های برنامه ریزی در اقتصادهای برنامه‌ای خواهیم داشت. البته در این زمینه، صرفا به نظام برنامه ریزی در اقتصاد های برنامه‌ای و جنبه های عملی کار اشاره خواهد شد و لذا بحث در باره‌ی صحت و سقم ایدئولوژی نظام های برنامه‌ای و تغییرات آن در ادوار مختلف از حوصله‌ی این مقال خارج است.

نظام برنامه‌ای نیز در عالم واقع به صورت خالص وجود ندارد. این نظام از یک سو دارای انواع گوناگونی است و از سوی دیگر در آن برخی از مکانیسم های اقتصاد بازار چون ارزش، پرداخت دستمزد، بازار کالاهای مصرفی، خاصه کشاورزی به شکلی کاملامحدود وجود دارد. حتی مالکیت خصوصی محدود نیز در موارد جزئی به رسمیت شناخته می‌شود. معمولا از پنج نوع نظام برنامه‌ای؛

۱ـ اروپای شرقی

۲ـ چین

۳ـ آلبانی

۴ـ یوگسلاوی، ویتنام، کوبا

۵ـ کره شمالی یاد می شود. حتی در اروپای شرقی نیز هر کشور با توجه به شرایط ویژه‌ی خود، از برنامه ریزی برداشت متفاوتی دارد. بحث در باره‌ی هر یک از انواع یاد شده در این قسمت، غیر ضروری است، لذا صرفا کلیات نظام برنامه‌ای مورد بحث قرار خواهد گرفت.

نظام برنامه‌ای

از نظر تئوریک، اقتصاد برنامه‌ای دارای مختصاتی چند است که مهمترین آنها را بر می‌شماریم:

۱ ـ تمامی ابزار تولید به جامعه تعلق دارد

۲ ـ دولت به عنوان نماینده‌ی جامعه، میزان، کیفیت و سایر جنبه‌های تولید را مشخص کرده و توسط ارگان‌هایی که در اختیار دارد، تحقق آن را طلب می کند

۳ ـ مصرف تمامی کالاها زیرنظر دولت بوده و دولت میزان مصرف کالا و خدمات را برابر سهمیه بندی برای هرواحد در اقتصاد ملی تعیین می نماید.

۴ ـ تعداد کارگران برای هر واحد ـ چه خدماتی و چه تولیدی ـ تعیین می‌شود وساعات کار و نحوه‌ی پاداش دهی به کارکنان نیز مشخص می گردد

۵ ـ از نظر تئوریک به پول نیازی نیست.

پس به طور خلاصه، از این نیز اشاره شد، هیچ کشوری دارای چنین نظامی نیست، حتی برخی معتقدند که نظام‌های برنامه‌ای، در عمل مجبور شده اند بیش از پیش با این مدل نظری و تئوریک فاصله بگیرند و بهمان صورت که اقتصادهای بازار مجبور به روی آوری به نظام برنامه‌ای شده اند، نظام‌های برنامه‌ای نیز به استفاده از برخی مکانیسم‌های بازار اجبار پیدا کرده‌اند.

بهر تقدیر در اقتصاد برنامه‌ای، حزب حاکم اهداف کلی توسعه‌ی اقتصادی و اجتماعی کشور را تعیین کرده و آن را در اختیار کمیته‌ی دولتی برنامه‌ریزی قرار می‌دهد. در مرحله‌ی تمرکز شدید اقتصادهای برنامه‌ای که در شوروی و اروپای شرقی تا پایان دوران استالین، حکمفرما بود، کمیته‌ی دولتی برنامه‌ریزی برای بخش‌های مختلف اقتصاد تا سطح بنگاههای کوچک تولیدی برنامه‌ی عمل براساس اهداف کلی، تعیین می‌کرد و از تمامی ارگان‌ها می‌خواست تا بدون چون و چرا، به انجام آن مبادرت ورزند، گرچه تمرکز شدید، انجام پروژه‌های عظیم صنعتی و کشاورزی را امکان‌پذیر ساخت، لیکن به مشکلات عدیده‌ای نیز منجر شد که به تدریج رو به افزایش و گسترش نهادند. در عمل، مشاهده شد که تمرکز شدید، به رشد غیر عقلائی بوروکراسی می‌انجامد و همراه بوروکراسی، فساد و از جمله ارتشاء فزونی می‌گیرد. توزیع مواد و خدمات کند شده، با بی علاقگی دم‌افزونی همراه می‌گردد. برای رسیدن به میزان تعیین شده، کمیت، ملاک قرار گرفته و کیفیت کالا و خدمات پایین می‌آید. در سطح جهانی، نظام برنامه‌ای، نظامی مستبد و از میان برنده‌ی آزادی تلقی می‌گردد.

به علل یادشده، از سال ۱۹۵۵ به بعد حرکت به سوی عدم تمرکز شروع شد. درسال ۱۹۵۶ طرح «لیبرمن» ارائه گردید که در آن، از عامل نفع شخصی برای تند کردن جرکت اقتصاد، وسیعا استفاده شده بود، لیکن در عمل مشاهده شد که ادامه‌ی این روند، کل نظام برنامه‌ای را به خطر انداخته است، گرایش‌های سرمایه‌دارانه، با شدت تمام رشد می کنند ولذا از ۱۹۶۵، برنامه‌ی عدم تمرکز، متوقف و ترکیب تمرکز و عدم تمرکز پیشنهاد و اجراء شد که تا زمان حاضر ادامه دارد.

گرایش به تلفیق عدم تمرکز، ضمن استفاده از برخی مکانیسم‌های اقتصاد برنامه‌ای کامل، اقتصادی است که در آن مالکیت، عمومی است، ارگان مرکزی هدایت کل اقتصاد کشور وجود دارد و بالاخره نظام کاملا عقلایی بوده و دارای وحدت و هم‌آهنگی کامل در تمامی سطوح است.

در عمل، چنانکه پیش

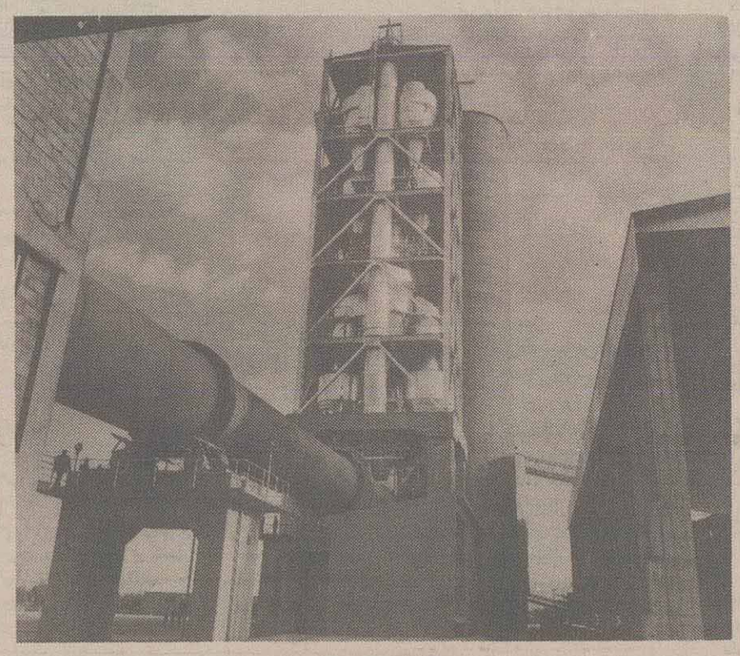

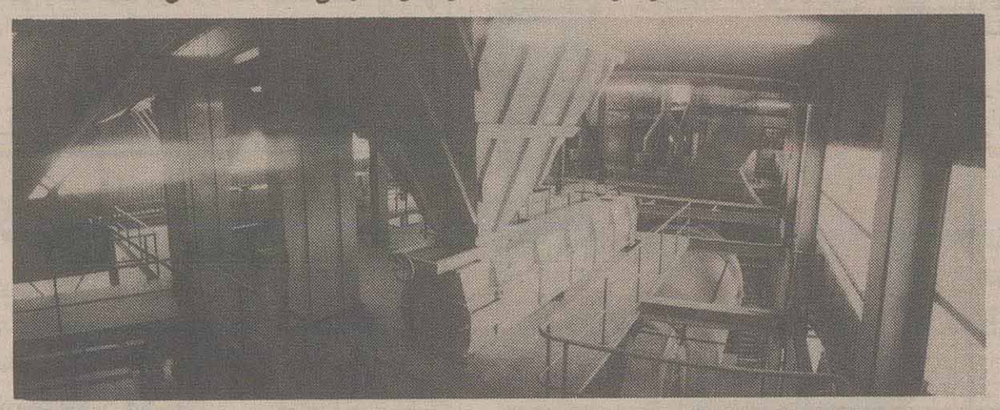

مقایسه‌ی نظام‌های اقتصادی

سریال «پدر نمونه»

بازم که کارتت قرمزه!

مقدمه پدر نمونه

این هفته، ماجرای جالبی برای «پدر نمونه» پیش آمد. شاید خیلی‌ها باور نکنند، پدر نمونه، حسین اسکی، چنان زمین خورده بود که «لگن خاصره» و «فوزک پایش» درهم پیچیده بودند!

به همین علت، پزشک معالج که از روی اتفاق، دفترچه‌ی بیمه‌ی پدر نمونه را قبول کرده بود(!) برای وی، ۴ روز استراحت تجویز کرد و تاخیر در نمایش! قسمت این هفته‌ی سریال پدر نمونه، به همین دلیل صورت گرفت.

انشاءالله، مابقی دردهای مادی و «معنوی پدر نمونه هم به همین سرعت، برطرف شود.

***

نویسنده‌ی کتاب «جهان سوم و پدیده‌ی کم رشدی» دل پر دردی از دست مردم دارد. از آن مردمی که دارای یک نظام ارزشگذاری درست و حسابی نیستند. از آنها که نمی‌دانند «ارزش» درچیست و اصلاً چیست؟! به همین خاطر در قضاوت‌ها، در ارزشگذاری‌ها، در تشویق‌ها و تنبیه‌ها، در دوستی‌ها و دشمنی‌ها، چه بسا بیراهه می‌روند و به همین سبب، استخوان را در جلو علفخوار و علف را در جلو «گوشتخوار» می‌گذارند. نتیجه چه می‌شود؟

معلوم است. همانگونه که حافظ گوید:

«اسب تازی، همه مجروح به زیر پالان
طوق زرین، همه در گردن خر می بینم»

وقتی فاصله‌ی ورزش و ارزش درک نشود و قهرمانی در ورزش، ارزش شود و سینه‌ها چاک شوند و فریادها به آسمان بلند، آنوقت است که ارزش‌ها پایمال و ضد ارزش‌ها شده‌اند!

... بله! داشتم از قول آن نویسنده می گفتم که در جهان ما، هزاران دانشمند و متفکر در جهانی که متعلق به خود آنهاست غریبانه جان می دهند و شاید بعد از مرگ هم کسی نامی از آنها نبرد، با اینکه شب و روز خویش را وقف بشریت کرده‌اند و چه بسا که در کنج فقر و تنهایی و پریشانی به فکر پیدا کردن راهی بوده‌اند تا تو شکمت را سیر کنی، تا تو آسوده‌تر زندگی کنی، تا افق های تیره‌ی دنیایت روشن شود. براستی، اینان مصداق عینی این سخن صواب «صائب تبریزی» هستند:

«این که عمری می زدم بر آب و آتش خویش را
روشنی در کار مردم بود مقصودم چو شمع»

اما بشریت قدر آنها را نشناخت، هیچ کس برایشان هورا نکشید، و گل بر سرو رویشان نپاشید! عکسشان هم زیب و زیور کتاب و روزنامه و مجله نشد. تصویر آنها بر روی بلوز و پیراهن کسی به نقش در نیامده است و هیچ کس هم برایشان تب نکرد، تا چه رسد به سکته!

من، یعنی همان «پدر نمونه»، وقتی این حرفها را خواندم و در مورد آنها اندیشه کردم دیدم که بااین همه دلیل و برهان و شاهد، دیگر قدم زدن در جاده‌ی تحصیل و تحقیق به صلاح نیست. گفتم پس همان بهتر که از همان اول، این کوره راه را رها کنم و قدم به شاهراه ورزش بگذارم! هم استراحت فکری و جسمی داشته باشم و هم ترقی و تعالی! این بود که با پشتکار، ورزشم را دنبال کردم و نتایج زودرس آن را هم دیدم!!

«آن روز که برف و یخبندان بود و اتوبوس دو طبقه به سرعت یک «تابوت» حرکت می کرد و من زیر لب غر و لندمی کردم، ولی گوش اتوبوس که به این حرف ها بدهکار نبود!

او همچنان آهسته پیش می رفت و ما هم ساکت و غمبار همسفر او بودیم و به این انتظار که این «تابوت» کی به جایگاه ابدی، یعنی ایستگاه، می رسد!

در همین اثنا به بالای یکی از پل ها رسیدیم. گل بود به سبزه هم آراسته شد. اتوبوس درجا ایستاد (پنچر شد) پیاده شدیم. بچه مدرسه‌ای ها خوشحال شدند، چون به راحتی «سرسره» بازی می کردند. من هم گفتم الان وقت هنر نمایی است! با یک آرایش ورزشی از بالای پل سرازیر شدم. چه اسکی جانانه‌ای! همه‌ی بچه مدرسه‌ای ها را پشت سر گذاشتم، به اضافه‌ی پاشنه‌ی کفشم!

چند متر به آخر پل مانده، پرش نهایی را انجام دادم و فکر می کنم رکورد خوبی آفریدم! دیگر پرده‌ی خجالت را دریده بودم و از اینکه توی خیابان می دویدم و می پریدم و اسکی می کردم، پروایی نداشتم. کارت ساعت را ۱۰ دقیقه زودتر از همیشه زدم و برای اولین بار ساعت کارم به رنگ آبی آراسته شد!

پاشنه کفش هم به جهنم! چهارتا میخ لازم دارد! اما مجید که تنبل است و هنوز به مسلک ما ورزشکاران نپیوسته، مادام که اسکی نکند، نپرد و در خیابان به دو نرود مرتب باید این حرف دلخراش مدیر را بشنود: باز هم کارتت قرمزه! و آخر برج طوفانی از غیبت، تارو پود فیش حقوقیش را درهم نوردد! این است که تا دیر نشده به مجید می گویم:

«یا بیا در کشتی ما ای نژند
یا تو خود کشتی به این کشتی ببند»!

با پوزش از مولوی!

«حسام»

بقیه در صفحه ۱۹

لیگ قدس

سرانجام مرحله نهایی مسابقات فوتبال لیگ قدس میان دو تیم منتخب تهران الف ومنتخب تهران ب روز گذشته در زمین شماره یک ورزشگاه آزادی ودر حضور ۴۰ هزار تماشاگر برگزار شد که طی آن ضربات پنالتی قهرمانی را به تهران الف واگذار کرد.

تیم فوتبال منتخب تهران الف به لطف نیروی جوانی ومتشکل از بازیکنان تیم های استقلال، شاهین وبانکملی وبا بهره گیری از «۴» بازیکن درمیانه میدان بنامهای بهتاش فریبا، رضا احدی، امیرقلعه مکان مهره های جوان وپرکار فراوان داره واز همین ناحیه بود که فاتح اولین دوره مسابقات فوتبال لیگ قدس شد.

لحظات حساس بازی

دقیقه ۲: مهدی ابطحی تا نزدیکی دروازه تیم تهران الف پیش

* عکس دسته جمعی بازیکنان تیم تهران الف را نشان می‌دهد که روز گذشته درزمین شماره یک ورزشگاه آزادی با این ترکیب موفق شد قهرمان اولین دوره مسابقات لیگ قدس گردد.

در مرحله پایانی

تهران الف با ضربات پنالتی قهرمان اولین دوره لیگ قدس شد

تیم منتخب تهران الف موفق شد با ضربات پنالتی و با نتیجه ۵ـ۶ بر حریف هم نام خود غلبه کند وبه مقام قهرمانی اولین دوره مسابقات لیگ قدس دست یابد.

* منتخب تهران الف ۶ـ منتخب تهران ب ۵

داور: بهمن بهلولی، کمکها ـ حسین دشتگرد وجهانشاه رحیمی

گلها: دقیقه ۲۵ محمود نقوی برای تهران ب ودقیقه ۵۳ امیرقلعه نوعی برای تهران الف در وقت قانونی

اخطار: مجید اسدی از تهران الف

جمعیت: درحدود ـ /۲۰۰۰۰ تماشاگر

تیم فوتبال منتخب تهران ب پس

* کریم باوی مهاجم تیم تهران الف بالاتر از جمشید پذیرا دفاع میانی حریف با سر ضربه‌ای محکم به توپ می‌زند.

مرتضی فنونی زاده و محمد حسن انصاری‌فر نگران این صحنه می‌باشند.

از آنکه توانست تیم منتخب مازندران را به لطف ضربات پنالتی شکست داده به فینال این مسابقات راه یافت ودرمقابل تیم تهران الف که آخرین بازی خود را در برابر ۴۰ هزار تماشاگر مشتاق خوزستانی با تساوی ۱ـ۱ خاتمه داد به مرحله نهایی صعود نمود، قرار گرفت.

تیم فوتبال منتخب تهران ب که تیم بدون شکست لیگ قدس بوده است، نگران تر از همیشه درمقابل هم شهری خود قرار گرفت زیرا «محمد پنجعلی» دفاع میانی مطمئن وکاپیتان خویش، «ناصر محمدخانی» مهاجم ارزنده، «محمد مایلی کهن» هافبک شوترن خود را دراختیار نداشت وهم چنین «حمید علیدوستی» گلزن شماره یک خود را بدور از فرم مطلوب همیشگی دراختیار داشت واز طرفی حذف تعدادی از بازیکنان این تیم از اردوی آمادگی تیم ملی وضع آنها را بدتر کرده بود چون تیم فوتبال منتخب تهران الف بیش از یازده بازیکن در تمرینات تیم ملی دارد واز آمادگی خوبی برخوردار می‌باشد اما با تمام این اوصاف بازیکنان تیم تهران ب آمده بودند تا پیروزیهای خود را حتی دراخرین دیدار هم تکرار کنند ولی حوادث بی شمار جلوی دروازه باعث شد که برد را از دست بدهند وبا نتیجه ۵ـ۶ در یک ضربه کاشته شد. «رضا احدی» پشت این توپ قرار گرفت و آن را بخوبی روی تیر دوم دروازه تهران ب فرستاد که «کریم باوی» با سر ضربه‌ای محکم و زیبا بان نواخت اما احمد سجادی با جاگیری خوب آن را مال خود کرد.

دقیقه ۵۲: فرشاد پیوس از فاصله ۳۰ متری و بطور ناگهانی شلیک کرد و این ضربه بحدی محکم بود که داریوش علیزاده دروازه‌بان تهران الف در مهار توپ ناموفق ماند که تعلل حمید علیدوستی باعث شد تا دروازه‌بان تهران الف صاحب توپ گردد.

دقیقه ۵۳: امیر قلعه نوعی در پشت محوطه جریمه حریف صاحب موقعیتی دلپذیر شد و پس از مانور با توپ از دفاع عبور کرد و با ضربه‌ای دقیق گل مساوی را برای تیم تهران الف به ارمغان آورد.

دقیقه ۵۴: عکس‌العمل گل تیم تهران الف، نفوذی بود که «حمید درخشان» چهره شاخص این بازی آغاز کرد.

وی توپ را از وسط زمین خوب کنترل نمود و پا به توپ راه افتاد و قدرت حفظ توپ و دریبل زنی را بخوبی بروز داد و پس از جا گذاشتن دفاع از سمت چپ پیش تاخت و وارد محوطه جریمه شد لیکن «مصطفی اردستانی» دفاع میانی راه را بر او بست که با بهم خوردن تعادل درخشان وی بر زمین غلطید که داور از کنار او بی تفاوت گذشت!

دقیقه ۷۶: توپ با ضربه زمینی و کشیده بهتاش فریبا با اختلاف کمی از کنار دروازه به خارج رفت. سرانجام مسابقه در وقت قانونی ۹۰ دقیقه با نتیجه مساوی ۱ـ۱ پایان پذیرفت و نتیجه این بازی به وقت اضافه کشیده شد که در وقت اضافی تلاش بازیکنان هر دو تیم نتیجه‌ای نداد و سرنوشت قهرمانی اولین دوره لیگ قدس به ضربات پنالتی کشیده شد که در این مرحله تیم منتخب تهران الف موفق شد با نتیجه ۵ـ۴ و جمعاً با نتیجه ۶ـ۵ از سد حریف بگذرد. برای تیم تهران الف امیر قلعه نوعی، مجتبی حوله کیان، رضا احدی، محمدرضا شکورزاده و بهتاش فریبا گل زدند و گلهای تیم منتخب ب تهران را مجتبی خیراندیش، ناصر صادقی، حمید درخشان و حمید علیدوستی بثمر رساندند اما توپ مهدی ابطحی به تیر دروازه اصابت کرد.

* اسامی بازیکنان تیم منتخب تهران الف: داریوش علیزاده (دروازه بان)، شاهین بیانی، مصطفی اردستانی، مجتبی حوله کیان، محمدرضا شکورزاده، مجید نامجوی مطلق (محمود پازوکی)، بهتاش فریبا (کاپیتان)، امیر قلعه نوعی، رضا احدی، مرتضی یکه (مجید اسدی) و کریم باوی.

مربی: امیر حاج رضایی

* اسامی بازیکنان تیم منتخب تهران ب: احمد سجادی (دروازه‌بان) مرتضی فنونی زاده، جمشید پذیرا، ناصر صادقی، محمدحسن انصاری فر، محمود نقوی (خسرو پارسا)، مجتبی خیراندیش، حمید درخشان، فرشاد پیوس و حمید علیدوستی.

نتایج دیدارهای منتخب الف

* تهران الف ۳ـ مازندران ۱ در تهران
* تهران الف ۱ـ خراسان ۰ در مشهد
* تهران الف ۱ـ اصفهان ۱ در اصفهان
* تهران الف ۱ـ گیلان ۱ در رشت
* تهران الف ۲ـ آذربایجان شرقی ۱ در تبریز
* تهران الف ۴ـ آذربایجان غربی ۰ در ارومیه
* تهران الف ۰ ـ مازندران ۱ در ساری
* تهران الف ۴ـ خراسان ۲ در تهران
* تهران الف ۱ـ گیلان ۱ در تهران
* تهران الف ۰ـ آذربایجان غربی ۰ در تهران
* تهران الف ۴ـ اصفهان ۱ در تهران
* تهران الف ۲ـ خوزستان ۰ در تهران
* تهران الف ۳ـ آذربایجان شرقی ۱ در تهران
* تهران الف ۱ـ خوزستان ۱ در اهواز

نتایج دیدارهای منتخب ب

* کرمان ۰ـ تهران ب ۳ در کرمان
* تهران ب ۳ـ لرستان ۱ در تهران
* تهران ب ۴ـ فارس ۰ در شیراز
* تهران ب ۴ـ باختران ۰ در تهران
* تهران ب ۵ـ بوشهر ۰ در تهران
* تهران ب ۱ـ خوزستان ۰ در تهران
* تهران ب ۵ـ کرمان ۰ در تهران
* تهران ب ۵ـ لرستان ۰ در خرم آباد
* فارس ۰ـ تهران ب ۰ در شیراز
* تهران ب ۲ـ باختران ۱ در باختران
* تهران ب ۱ـ بوشهر ۱ در بوشهر
* تهران ب ۱ـ خوزستان ۱ در خوزستان
* تهران ب ۰ ـ مازندران ۰ در مازندران
* تهران ب ۴ـ مازندران ۳ (پنالتی) در تهران

نوعی ومجید نامجوی مطلق کمربند خود را محکم کرد واز همان ابتدا برای حکمروایی در مرکز زمین جنگی گسترده وپردامنه را با «۳» مردمیانی پرتجربه تیم منتخب تهران ب آغاز کرد وبرد جانانه میانه میدان دو تیم واقعا دیدنی بود وبدون اغراق می‌توان گفت دراین جناح برای تیم منتخب تهران الف درهیچ دیداری نگران کننده نبود زیرا براستی دراین رفت و از آنجا شلیک محکمی روانه دروازه کرد که توپ با اختلاف ناچیزی از کنار دروازه بخارج رفت.

دقیقه ۱۰: حمله همه جانبه و حضور همگانی تهران ب در جلوی دروازه تهران الف و شوت ناقص فرشاد پیوس با عکس‌العمل داریوش علیزاده دفع گردید.

دقیقه ۱۵: توپ با شلیک «بهتاش فریبا» کاپیتان تیم تهران الف باعکس‌العمل دیدنی «احمدسجادی» دروازه‌بان تیم تهران ب دفع گردید.

دقیقه ۲۵: هماهنگی جالب خط میانی تهران ب خصوصاً چهره متحرک آن «حمید درخشان» خیلی زود بازی را بسود تیم تهران ب بر هم زد و بدنبال یک نفوذ سریع و عبور از کمند مدافع مستقیم خود شاهین بیانی، باعث شد که توپ را تا نزدیکی ۱۸ قدم حریف پیش برده و از آنجا با زیرکی آن را روی تیر دوم تهران الف فرستاد و «محمود نقوی» در میان تعجب و ناباوری همگان و با شلیکی سنگین توپ را به تور دروازه دوخت.

دقیقه ۳۲: امیر قلعه نوعی درون محوطه جریمه تهران «ب» صاحب فرصتی نیکو گردید اما احمد سجادی با تیزهوشی او را ناکام ساخت.

دقیقه ۴۷: تیم تهران الف صاحب

* مجید احتشام زاده چهره برتر این دوره از مسابقات بود

دور پایانی مسابقات انتخابی تنیس روی میز تیم ملی جمهوری اسلامی ایران جهت شرکت در مسابقات دهۀ فجر با حضور ۱۵ بازیکن در روزهای چهارشنبه و پنجشنبه گذشته در سالن شهید دکتر حسن عضدی برگزار شد و در پایان، مجید احتشام‌زاده از تهران، نعمت عالمیان از مازندران، مرتضی ناظمی از تهران، منوچهر اسلامی و رحمت عالمیان هر دو از مازندران به ترتیب با کسب عنوانهای اول تا پنجم به عضویت تیم ملی تنیس روی میز ایران درآمدند تا در مسابقات بین‌المللی تنیس روی میز بزرگداشت دهۀ مبارک فجر که از تاریخ نوزدهم بهمن ماه در سالن ورزشی حجاب تهران برگزار خواهد شد، شرکت نمایند.

اشاره می‌شود که در مسابقات تنیس روی میز دهه فجر تیم‌هایی از کشورهای چین، شوروی، سوریه، پاکستان و جمهوری اسلامی ایران شرکت خواهند داشت.

قابل ذکر است که پس از انجام ۸ دور بازی، مجید احتشام‌زاده از تهران بدون باخت، نعمت عالمیان از مازندران با یک باخت، ناصر نجفی و فواد کاسب از تهران با دو باخت در مکانهای اول تا چهارم قرار داشتند.

برای شرکت در مسابقات بزرگداشت دهۀ فجر

تیم ۵ نفره تنیس روی میز ایران انتخاب شد

کنفتگو با نایب رئیس فدراسیون کشتی:

کشتی گیرانی که حضورشان در مسابقات بین المللی دهه فجر حتمی است

محمود معزی پور نایب رئیس فدراسیون و سرمربی تیم ملی کشتی جمهوری اسلامی ایران، آخر وقت دیشب در تماسی با سرویس ورزشی روزنامه اطلاعات آخرین تصمیمات فدراسیون کشتی در مورد چهره‌هایی که حضور آنها در مسابقات بین‌المللی دهه فجر حتمی به نظر می‌رسد را اعلام کرد.

معزی پور در این رابطه به خبرنگار ما گفت:

در کشتی آزاد، حضور اعضای تیم ملی اعزامی به مسابقات جهانی بوداپست مانند مجید ترکان، امیر تهرانی، عسگری محمدیان، محسن کاوه، خسرو پیشرو، الله‌مراد زرینی، محمدحسین محبی، محمد حسن محبی، کاظم غلامی و علیرضا سلیمانی و نیز محمد ذوالفقاری، محمود کدخدایی و رضا سوخته سرایی در اوزان ۵۲، ۷۴ و فوق سنگین حتمی است.

نایب رئیس فدراسیون کشتی افزود: به این جمع باید نفرات تیم ملی جوانان اعزامی به مسابقات آسیایی که در مرداد ماه گذشته انجام شد و عنوانهای اول تا سوم را کسب کرده‌اند، را اضافه نمود.

همچنین در مورد کشتی فرنگی نفرات اعزامی به مسابقات جهانی نروژ و نیز کشتی گیرانی که در مسابقات جوانان آسیا در ژاپن عناوین اول تا سوم را بدست آورده‌اند، شرکت خواهند داشت.

وی گفت: لازم است اشاره شود، در مورد افرادی که درحال حاضر در اردو بسر می‌برند، براساس تأیید مربیان تیم ملی و آمادگی مطلوب به جمع شرکت کنندگان در مسابقات دهه فجر خواهند پیوست.

معزی پور در مورد وضعیت اردویی سوخته سرایی اشاره کرد و گفت: شرایط بدنی و کیفیت کار سوخته سرایی درحال حاضر خوب است و در تلاش است تا با آمادگی مطلوبی در مسابقات بین‌المللی دهه فجر شرکت کند.

وی در پایان اظهار داشت که نتیجه قطعی در مورد شرکت کنندگان در مسابقات دهه فجر بعداً اعلام خواهد شد.

فوتبال دسته اول باشگاههای تهران از روز نهم اسفند ماه آغاز می‌شود

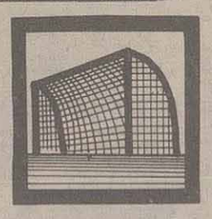

* قرعه کشی مسابقات فوتبال قهرمانی باشگاههای دسته اول تهران در روز شنبه (۱۹ بهمن ماه) انجام می‌شود.

* مسابقات فوتبال باشگاههای دسته اول تهران در سال آینده با شرکت ۱۸ تیم و در دو گروه ۹ تیمی و در سال ۶۶ با حضور ۱۶ تیم در یک گروه برگزار خواهد شد.

در این رابطه هیأت فوتبال استان تهران در تماسی با سرویس ورزشی روزنامه اطلاعات، اطلاعیه زیر را به شرح زیر اعلام کرد:

* قرعه کشی مسابقات در روز نوزدهم بهمن ماه جاری انجام خواهد شد.

بدینوسیله به اطلاع امت حزب‌الله و همیشه بیدار علاقمند به ورزش فوتبال و همچنین کلیه سرپرستان محترم تیم‌های فوتبال باشگاههای دسته اول تهران (بزرگسالان) می‌رساند به علت محدود بودن زمان برگزاری مسابقات فوتبال بصورت مستمر و با توجه به ماه مبارک رمضان و ایام سوگواری و شرکت تیم ملی فوتبال ایران در بازیهای آسیایی سئول و نیز مسابقات سراسری قدس، اعلام می‌دارد، مسابقات باشگاهی فوتبال تهران در سال ۱۳۶۵ تحت عنوان شهدای ۱۷ شهریور طبق آئین نامه اجرایی و مقررات و دستورالعملهای هیأت فوتبال استان تهران با حضور ۱۸ تیم برگزیده بصورت دو گروه ۹ تیمی به شکل دوره‌ای جهت انتخاب ۱۶ تیم در قالب یک گروه برای سال ۱۳۶۶ از تاریخ ۶۴/۱۲/۹ آغاز خواهد شد. لذا بدین منظور جلسه قرعه کشی مسابقات در روز شنبه مورخ ۶۴/۱۱/۱۹ رأس ساعت ۴ بعداز ظهر در محل هیأت فوتبال استان تهران برگزار می‌شود.

امیداست سرپرستان محترم شرکت کننده همراه با داشتن معرفی‌نامه از باشگاه مربوطه در جلسه فوق‌الذکر جهت انجام هرچه بهتر برگزار شدن مسابقات تشریک مساعی فرمایند.

۳ عضو جدید هیات اجرایی کمیته ملی المپیک معرفی شدند

سومین مجمع فوق‌العاده کمیته ملی المپیک جمهوری اسلامی ایران جهت انتخاب سه عضو جدید هیأت اجرایی با حضور کلیه اعضاء در محل این کمیته تشکیل شد.

به گزارش کمیته ملی المپیک جمهوری اسلامی ایران ابتدا دکتر غفوری فرد رئیس کمیته ملی المپیک ضمن خیرمقدم به اعضاء مجمع و قدردانی از برادرانی که در هیات اجرایی قبل همکاری داشته‌اند، خواستار موفقیت محمد خرمی، منوچهر برومند و بهروز صحابه در سنگرهای دیگر انقلاب اسلامی شد.

سپس پیرامون انتخاب سه نفر از اعضاء هیات اجرایی (دو نفر عضو و یک نفر نایب رئیس) توضیحات لازم داده شد، آنگاه پس از قرائت ماده ۱۱ اساسنامه مربوط به انتخاب، آقایان مقدسیان، مشحون و ملاقاسمی به عنوان نظارت در امر انتخابات برگزیده شدند.

* دکتر غفوری فرد از همکاری و تلاش منوچهر برومند، محمد خرمی و بهروز صحابه تشکر کرد.

آموزش و پرورش و ولی‌الله خانلری رئیس فدراسیون تیراندازی، رأی گیری به عمل آمد و در نتیجه احمد دو و میدانی و شنا به ترتیب با اخذ ۲۲ رای و ۱۰ رای به عنوان اعضاء جدید هیأت اجرایی انتخاب شدند.

همین گزارش حاکیست که در پایان دکتر غفوری فرد ضمن تبریک به آقایان درگاهی، کفاشیان و آرمند، اظهار داشت: امید است با تکمیل اعضاء، هر هفته هیات اجرایی تشکیل شود و با شتابی هرچه بیشتر با توجه به آگاهی، تعهد و تخصص برادران هیات اجرایی و فدراسیونهای ورزشی و با همکاری مستقیم سازمان تربیت بدنی و ارگانهای ذیربط و برنامه های تدوین شده بتوانیم حضوری فعال و پیروز در میادین بین‌المللی و بخصوص حضوری قدرتمند در دهمین دوره بازیهای آسیایی سئول داشته باشیم.

بر اساس همین گزارش، در ادامه جلسه از آقایان عضو در مجمع خواسته شد تا تمایل خود جهت احراز پست های مربوطه را اعلام دارند که پس از اعلام آمادگی احمد درگاهی نماینده ورزش تربیت بدنی وزارت درگاهی با اخذ ۲۷ رأی به عنوان نایب رئیس دوم انتخاب گردید.

سپس نسبت به انتخاب دو عضو دیگر هیات اجرایی رأی گیری به عمل آمد و آقایان علی کفاشیان و علی اکبر آرمند روسای فدراسیونهای

در ادامه جام حذفی بزرگداشت ۲۲ بهمن

۸۵ تیم فوتبال کارگری ازصحنه رقابت‌ها حذف شدند

چهارمین دوره مسابقات فوتبال جام حذفی کارگران تهران (بزرگداشت ۲۲ بهمن) که با شرکت ۱۲۸ تیم از واحدهای مختلف کارگری در ۸ گروه ۱۶ تیمی در زمینهای فوتبال آزادی، ایران خودرو، کیان تایر، شهید مرغوب کار و شهید شیرودی هم چنان ادامه دارد تاکنون «۸۵» تیم از دور این رقابت‌ها حذف شدند.

عکس یکی از حملات قطعات یدکی ایران خودرو بر روی دروازه جواهریان را نشان می‌دهد که شماره ۳ قطعات یدکی در میان دو یار سفیدپوش حریف اسیر است.

بر اساس گزارش خبرنگار ما تاکنون این نتایج بدست آمده است:

* تاکسیرانی ۱ـ دخانیات صفر
* قطعات یدکی ایران خودرو ۳ـ جواهریان ۱
* ارج ۴ـ ساسان۲
* سلیک ۱ـ پارس الکتریک صفر
* خدمات موتوری شهرداری ۵ـ الیاف ۴ (با ضربات پنالتی)
* صنایع هواپیمایی ۳ـ آما صفر
* خاور ۴ـ پروفیل نیمه سبک۲
* زاگروس ۴ـ فراورده‌های تزریقی۲

برنامه بازیها

* یکشنبه ۶۴/۱۱/۱۲ (امروز)، زمین فوتبال شماره ۴ آزادی

ساعت ۱ بعدازظهر: اکباتان ـ بنیاد مستضعفان، ساعت ۲/۵ بعدازظهر: خودروسازان ـ ایران ترانسفو.

* یکشنبه ۶۴/۱۱/۱۳ (فردا)، زمین فوتبال شماره یک شهید شیرودی

ساعت ۸ صبح: زاگروس ـ خاور، ساعت ۹/۵ صبح: سلیک ـ کیان تایر، ساعت ۱۱ صبح: تعمیرگاههای ایران خودرو ـ مرکز فلزات

* یکشنبه ۶۴/۱۱/۱۳ (فردا)، زمین فوتبال شماره ۲ شهید شیرودی

ساعت ۸ صبح: راه آهن ـ ارج، ساعت ۹/۵ صبح: تاکسیرانی ـ لیلاند، ساعت ۱۱ صبح: چیت ری ـ قو

* یکشنبه ۶۴/۱۱/۱۳ (فردا)، زمین فوتبال شهید مرغوب کار

ساعت ۱ بعدازظهر: دارویخش ـ پرسی گاز، ساعت ۲/۵ بعدازظهر: خدمات موتوری شهرداری ـ مخابرات

تهران «ب» قهرمان والیبال بانوان کشور شد

مسابقات والیبال بانوان کشور به مناسبت گرامیداشت دهه فجر که با شرکت ۸ تیم از استانهای مختلف در سالن ورزشی حجاب تهران جریان داشت با قهرمانی تیم والیبال تهران «ب» به پایان رسید.

در این دوره از مسابقات که تیم‌های والیبال بانوان استانهای اصفهان، گیلان، مازندران، لرستان، زنجان، آرارات و تیم‌های تهران «الف» و «ب» شرکت داشتند، پس از انجام دیدارهای مرحله مقدماتی دو تیم تهرانی به فینال راه یافتند که سر انجام تیم تهران «ب» با شکست ۳ بر یک تیم تهران «الف» عنوان قهرمانی والیبال بانوان کشور را به خود اختصاص داد.

دو تیم اصفهان و گیلان دیدار رده بندی را برگزار کردند که اصفهانیها موفق شدند در سه گیم متوالی، گیلانی‌ها را شکست دهند و مقام سومی را از آن خود کنند.

برنامه مسابقات فوتبال جام شهدای راه آهن

کمیته برگزار کننده مسابقات فوتبال جام شهدای راه آهن برنامه این دوره از مسابقات را که با شرکت ۱۰ تیم در ۲ گروه ۵ تیمی و به صورت دوره‌ای از چندی قبل در زمین فوتبال ورزشگاه راه آهن آغاز شده است به شرح زیر در اختیار سرویس ورزشی روزنامه اطلاعات قرار داد

* شنبه ۶۴/۱۱/۱۲، ساعت ۴ بعد از ظهر: متحد تهران ـ شیشه و گاز
* دوشنبه ۶۴/۱۱/۱۴، ساعت ۳ بعد از ظهر: نیروی زمینی ـ راه‌آهن، ساعت ۵ بعد از ظهر: متحد تهران ـ پیام
* پنجشنبه ۶۴/۱۱/۱۷، ساعت ۲/۵ بعد از ظهر: لوکوموتیو ـ صداوسیما، ساعت ۴/۵ بعد از ظهر: هما ـ متحد تهران
* شنبه ۶۴/۱۱/۱۹، ساعت ۳/۵ بعد از ظهر: اکباتان ـ صداوسیما

قرارداد رسمی پخش تلویزیونی بازیهای سئول ماه آینده انجام می‌شود

سئول، کره جنوبی، خبرگزاریهای خارجی: برپا کنندگان مسابقات المپیک تابستانی ۱۹۸۸ سئول می‌گویند، در ماه آینده قرار داد رسمی پخش تلویزیونی بازیها را با شبکه «ان ـ ب ـ سی» امضاء خواهند کرد.

قرار بود این قرار داد ماه گذشته به امضاء طرفین برسد، اما بروز اختلاف بر سر پرداخت پول قرارداد به کمیته برگزار کننده در صورت تحریم المپیک توسط برخی کشورها، این کار به تعویق افتاد.

شبکه تلویزیونی «ان.بی.سی» امریکا حق انحصار پخش بازیها را به مبلغ ۳۰۰ میلیون دلار خریداری کرده ضمن اینکه متعهد شده است، در صورت کسب منفعت، کمیته برگزار کننده را در منافع حاصله سهیم کند. به این ترتیب ارزش کلی قرار داد نزدیک به ۵۰۰ میلیون دلار خواهد شد. و پولی که از راه فروش پخش تلویزیونی بازیهای المپیک پیش بینی شده به یک میلیارد دلار خواهد رسید اشاره می‌شود که هزینه برپائی مسابقات المپیک تابستانی ۱۹۸۸ سه میلیارد دلار بر آورد شده است.

در گوشی

* ازقرارمعلوم «فریدون عسگرزاده» سرمربی تیم ملی فوتبال در نشستی که با «نصرالله سجادی» رئیس جدید فدراسیون فوتبال داشته تثبیت شده به نظر می‌آید اما شنیده‌های درگوشی ما حاکی از آن است که به جای ناصر ابراهیمی مربی تیم ملی «بهمن صالح‌نیا» مربی تیم منتخب گیلان امر تمرینات و بدنسازی بازیکنان تیم ملی و آماده‌سازی آن را بعهده خواهد گرفت ضمن اینکه «اکبر مالکی» کماکان تمرینات دروازه‌بانان را زیر نظر خواهد داشت.

* در پی انتقال «بیژن طاهری» مهاجم ملی پوش نیروی هوایی از دسته دوم باشگاههای تهران به تیم استقلال تنها بازیکن دسته دومی استقلال نیز مشخص شد وروز گذشته نام «جلال بیات» دفاع میانی نیروی هوایی ومدافع سابق تیم‌های استقلال و نیروی زمینی را شنیده‌ایم هم چنین حضور «کوروش شهبازی‌فر» دروازه‌بان آزاد به استقلال نیز حتمی است واز طرفی شنیده‌های ما حاکی از آن است که استقلال در صدد انتقال «احمد رضاعابدزاده» دروازه‌بان بلند بالای تیم منتخب اصفهان هم می‌باشد.

* شنیده‌های ما حاکی از آن است که «مصطفی شرکا» مسئول هیئت فوتبال استان تهران ضمن تشکر وقدردانی ازتعدادی از کارکنان هیات فوتبال تهران، خواستار جابجایی آنان از هیات فوتبال تهران گردید.

* از قرار معلوم تا کنون «مسعود صوفی» مهاجم سریع و گلزن تیم پوتان به هیات فوتبال استان تهران مراجعه کرده و استعفای خود را از باشگاه پوتان اعلام داشته است. وی احتمالا سال آینده در تیم دارایی تهران توپ خواهد زد.

* شنیده‌های ما حاکی از آن است که در پی نقل و انتقالات بازیکنان تیم فوتبال تاکنون نام «امیر ابوطالب» بعنوان مربی تیم دارایی، «رضا وطن‌خواه» مربی تیم‌آرارات، «محمود سرابی» مربی تیم ستاد مشترک، «مجید جلالی» مربی تیم وحدت، «محسن حق شناس» مربی تیم پیام و «مجید درزی» مربی تیم دریانوردان در محافل فوتبال برده می‌شود.

* از قرار معلوم «مجید جلالی» مربی تیم جوانان وحدت به سمت کمک مربی تیم جوانان تهران و «حسین خرمی» مربی تیم جوانان آتش‌نشانی به سمت کمک‌مربی تیم نوجوانان تهران انتخاب شده‌اند و این درحالی است که از بازیکنان جوان برتر تیم آتش‌نشانی حتی یک بازیکن به تمرینات جوانان تهران دعوت نشده است!

سخنان ۸ نماینده مخالف و موافق درباره مخفی بودن رأی گیری به‌هنگام بررسی درخواست رأی اعتماد وزرای کابینه

رئیس مجلس: چرا باید عده‌ای دائماً در پی این باشند که انتخاب دولت را مشکل کنند؟

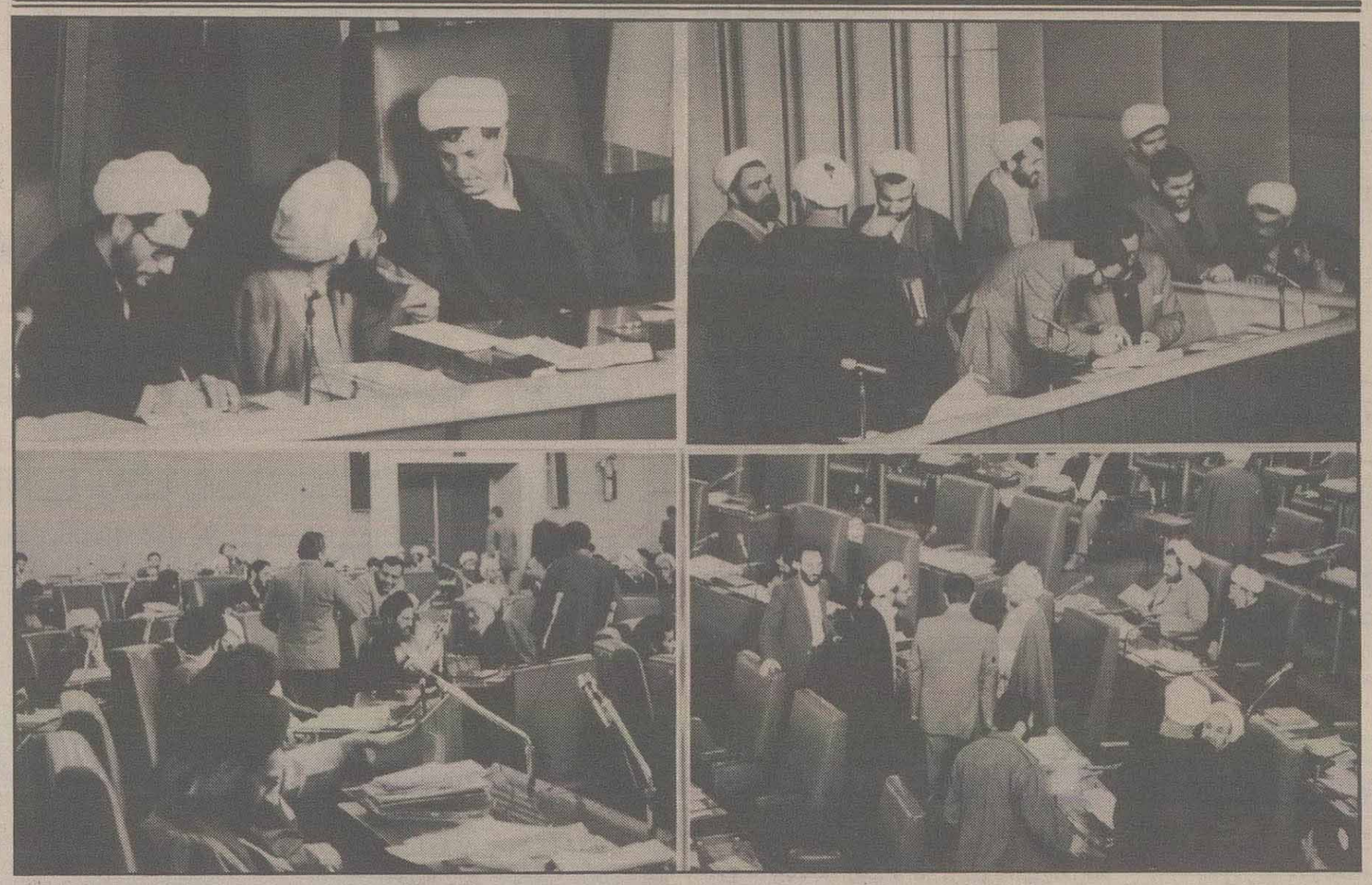

* در ادامه بحث پیرامون کلیات طرح «اصلاح بعضی از مواد آئین‌نامه داخلی مجلس»، در جلسه علنی روز پنج‌شنبه مجلس شورای اسلامی نیز ۸ تن از نمایندگان، از جمله رئیس مجلس، به عنوان مخالف و موافق در این زمینه صحبت کردند.

در این جلسه همچنین لایحه تشکیل سازمان میراث فرهنگی کشور مورد تصویب قرار گرفت و نامه نمایندگان به رئیس جمهوری قرائت شد.

نمایندگان میانه، رفسنجان، مرودشت و سربند اراک نیز سخنرانان پیش از دستور این جلسه بودند.

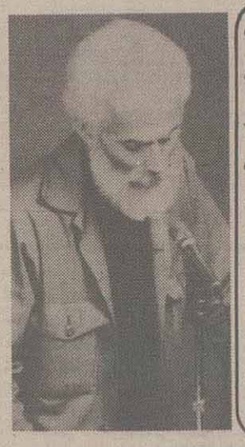

* نماینده میانه: دولت باید با مسأله فساد اداری، اعمال نظر و نفوذ و ارتشاء که در بعضی ادارات و سازمانها شنیده یا دیده می شود، شدیدا برخورد نماید.
* حل مسئله مسکن از بسیاری مشکلات اصلی و جنبی جلوگیری می کند

سخنان نماینده میانه

آقای حکم‌الله پزشکی نماینده میانه، نخستین سخنران پیش از دستور جلسه علنی روز پنجشنبه مجلس بود که با سلام و دعا برای همه رزمندگان عزیز و کفرستیز اسلام و ارزوی پیروزی کامل حق بر باطل، در تمام زمینه‌ها و توفیق روزافزون خدمت خداپسندانه برای عموم خدمتگزاران متعهد و دلسوز جمهوری اسلامی ایران و همچنین اظهار قدردانی از همه عزیزانی که در طریق خدمت به اسلام و مسلمین کمر همت بسته‌اند، سخن را آغاز کرد و آنگاه حلول «دهه مبارکه فجر» و تشریف فرمائی پیروزمندانه و پر میمنت حضرت امام به خاک خونرنگ وطن اسلامی‌مان و نیز هفتمین سالگرد پیروزی انقلاب اسلامی را تبریک گفت.

- آقای پزشکی سپس با عنوان «سخنانی پیرامون مسائل کشورمان»، یادآور شد: مسلماً مساعی دولت خدمتگزار را در حل مسائل جامعه، به ویژه در این شرایط جنگی و بحرانی، نمی‌توان نادیده گرفت، لکن در عین حال، مسائلی هست که از نقطه نظر اهمیت هرچه زودتر باید حل شود تا دولت بتواند با قدرت بیشتری به پیشبرد اهداف انقلاب کمک نماید.

- ناطق، در پی این مقدمه، به بیان مسائل مذکور پرداخت و به عنوان اولین مورد، درباره «تقویت مدیریت و سازماندهی» گفت: در حال حاضر، یکی از مشکلات مشهود، ضعف مدیریت در بسیاری از مراکز خدماتی و تولیدی است که عمدتاً به خاطر عدم قدرت مدیریت، ضعف تخصص لازمه و یا احیاناً سستی در برخی ملاحظات شرعی و قانونی است. در این رابطه، شایسته است دولت با توجه به تعهد اسلامی افراد و تأکید بر اعتقاد به اسلام راستین و انقلاب اسلامی، از وجود متخصصین صالح که از قدرت کافی سازماندهی و مدیریت نیز برخوردار باشند، استفاده نماید. البته، در این زمینه، آموزشهای مربوطه نیز مؤثر و راهگشا است، ولی نه صرفاً کلاسهای کم محتوی و یا برنامه‌های غیرمدون. همچنین در این مورد، دولت، باید با مسأله فساد اداری، اعمال نظر و نفوذ و ارتشاء که در بعضی ادارات و سازمانها شنیده یا دیده می‌شود، شدیداً برخورد نماید، زیرا این امر اثرات فوق العاده مخرب اخلاقی و اجتماعی برجای گذاشته و جریان صحیح قانونی و شرعی امور مردم را مختل می کند.

- وی افزود: در این باره، هماهنگی سازمانهای اداری نیز، در ارتباط با مدیریت، قابل توجه است. چرا که مکرراً ملاحظه شده است که در مواجه با عدم همکاری دو سازمان، حتی در مواردی جزئی و ساده، گردش چرخ برخی از کارهای ضروری کند و یا متوقف شده است.

- آقای پزشکی در گفتاری دیگر، به مسئله مسکن پرداخت و خاطرنشان ساخت: اگر ما برنامه مشخص و اهداف اصولی و اساسی را تعقیب نکنیم، در هر زمان ممکن است تصمیماتی مقطعی و بدون هدف و تابع شرایط زمان یا نظرات گذرا اتخاذ نمائیم که در این جریان، نیروها و سرمایه‌های هنگفت تلف می‌شود و در نهایت، ابهامات و معضلات پیچیده‌تری باقی می‌مانند. بنابراین، برنامه‌ریزی بلند مدت و میان مدت و کوتاه مدت و تعیین صریح سیاست و حدود شرایط فعالیتهای اقتصادی و اجتماعی از مهمترین وظائف دولت باید محسوب شود.

- ناطق در این زمینه همچنین گفت: دولت خدمتگزار و مجلس محترم باید مسأله مسکن را، به لحاظ اهمیت اجتماعی، اقتصادی و اخلاقی که دارد، مدنظر قرار دهد، چرا که بسیاری از مشکلات، به طور مستقیم و یا غیرمستقیم با این موضوع ارتباط دارند و حل مسأله مسکن از بسیاری از مشکلات اصلی و جنبی جلوگیری می‌نماید. همچنانکه در قانون اساسی تصریح شده است، این امر حیاتی رابابد بامشورت اهل‌فن و نظرات‌وپیشنهادات مردم حل نمود. البته، حل آین مساله در گرو موضوعات گوناگونی است که همگی در یک مجموعه باید بررسی شوند.

- ناطق افزود: امر کشاورزی و تأثیر آن روی مسأله مهاجرت به شهرها، وجود امکانات مختلف آموزشی و بهداشتی در شهرها و عدم آن در روستاها، تمرکز مراکز آموزش عالی در شهرهای بزرگ، جاذبه‌های شهری، عدم اشتغال در روستاها، وجود سوبسید در شهرها، از جمله این موارد هستند.

مثلا، ملاحظه می‌شود که جوانان کشورمان یکی از موانع موجود در سر راه مسأله ازدواج را کمبودهای مربوط به مسکن قلمداد می کنند. بدیهی است، جامعه کنونی ما که سلامت اخلاقی یکی از اهداف عالیه آن است، باید باین مسأله به عنوان یک امر حیاتی توجه نماید.

- ناطق آنگاه، به عنوان سومین مطلب، درباره «نظام توزیع» اظهار داشت: مکرراً شنیده شده است که آنچه مردم را گاهی ناراضی می کند، نایابی و کمبودها نیست، بلکه وجود برخی بی عدالتی‌ها و اختلال در امر توزیع کالاها و خدمات است. مسلما، این امر باید از جمله موارد مهم در پیش روی مسئولین محترم باشد.

- وی افزود: خوشبختانه، با سعی و تلاش بی وقفه کارگران و کشاورزان عزیز، رشد تولیدات بطور امیدوارکننده‌ای ملاحظه می‌شود، لکن غالبا در زمان عرضه به مصرف کننده، اصول و روشهای صحیح و منطقی به کار گرفته نمی‌شود و موجبات ناراحتی مردم را فراهم می کند.

مسأله توزیع، به خاطر اینکه از بار ارزشی برخوردار بوده و جنبه عدالت و احقاق حقوق در دل آن نهفته است، از مسائل مهم و اساسی در جمهوری اسلامی باید منظور شود، چرا که تأکید اسلام بر این موارد و سیره بزرگان دین، سراسر مملو از این نکات است که حتی ذره‌ای از حق کسی نباید مورد مخاطره واقع شود.

- «ضعف نظام آموزشی در زمینه پرورش نیروهای مولد در تولید و اقتصاد کشور» عنوان قسمت دیگر سخنرانی آقای پزشکی بود که در این زمینه خاطرنشان ساخت:

این ضعف از قبل از انقلاب مشهود بوده است. البته، هدف رژیم منفور گذشته، رشد ادارات و توسعه بوروکراسی و پشت میز نشینی بود و این مسأله به رشد بودجه جاری و کاهش سهم تولیدات و خدمات اساسی می انجامد که درپی خود تورم را نیز به همراه می آورد.

- وی افزود: اگر در جمهوری اسلامی هدف، رشد تولیدات و خدمات اساسی و حقیقی (نه کاذب) و اشتغال نیروی کار و به کارگیری تخصص‌ها در جریان امور باشد، باید نظام آموزشی به گونه‌ای متحول شود که استعدادها و نیروهای جوانان و نوجوانان در مسیر تولیدات و گسترش کشاورزی و صنایع اساسی به جریان بیفتد.

- آقای پزشکی در آخرین قسمت گفتارش متذکر شد: نظربه تقاضای مصرانه اکثریت برادران و خواهران بزرگوار موکلینم، ناگزیرم مراتب گله‌مندی آنان را از عدم توجه مسئولان دفتر محترم ائمه جمعه نسبت به انجام درخواست مشروع مکرر این عزیزان اعلام نمایم.

* نماینده رفسنجان: اگر سازمان «اوپک» مقاومت کند و متحد باشد و در این شرایط نفت را به بازار جهانی عرضه نکند و سقف تولید را رعایت کند، بی تردید توطئه کاهش قیمت نفت شکست خواهد خورد.

سخنان نماینده رفسنجان

آقای حسین هاشمیان، نماینده رفسنجان دومین سخنران پیش از دستور بود که در مورد توطئه کاهش قیمت نفت گفت: کشورهای صنعتی بلوک غرب توطئه دیگری را علیه کشورهای صادر کننده نفت آغاز کردند و این توطئه به دست انگلستان و نروژ اجرا می شود و قیمت نفت را در بازار جهانی، با عرضه «نفت شمال»، به شدت کاهش دادند و با ارائه آمار و ارقام کاغذی، جو تبلیغاتی درست کردند تا سازمان «اوپک» را به زانو درآورند و نوید تامین بازار نفت را می‌دهند و دراین توطئه شوم، آمریکا، غارتگر بزرگ دنیا، نقش اساسی دارد و برای مبارزه با جهان سوم و تروت طبیعی ملل مستضعف جهان، به ویژه سازمان اوپک، دست به این توطئه و اقدام زده اند.

- وی افزود: ما از این جهانخواران انتظاری غیر از این نداریم، آنها که رشد اقتصادیشان همراه با به فقر کشاندن ملل جهان سوم است وهمیشه برای چپاول ملل جهان سوم کوشیده اند و می کوشند و غارتگری شیوه معمولی آنهاست و سرشت و خوی آنها چپاول ثروتهای ملل جهان سوم است.

- ناطق سپس در این زمینه اظهار داشت: این سنوال مطرح است که «این جهانخواران در این توطئه پیروز می شوند و یا پیروز نمی گردند؟ باید عرض کنم که پیروزی آنها، در نوع عکس العمل و واکنش سازمان اوپک نهفته است. ما می‌دانیم اگر سازمان اوپک مقاومت کند و متحد باشد و در این شرایط نفت را به بازار جهانی عرضه نکند و سقف تولید را رعایت کند، بی تردید توطئه آنها شکست می‌خورد. زیرا، نفت شمال، از نظر میزان و حجم ذخائر، رقمی در حدود ۲۰ میلیارد بشکه بیشتر نیست که حدود ۱۲ میلیارد بشکه متعلق به انگلستان است و ۸ میلیارد متعلق به نروژ است و آنها در نظر ندارند که ذخائر نفتی خود را به سرعت استحصال کنند و از طرفی، هزینه استخراج نفت در دریای شمال بالاست. به این معنی که در قسمتی که مربوط به انگلستان است، معدل هزینه جاری و یا استخراج هر بشکه نفت، رقمی در حدود ۱۳ دلار است و نفت مربوط به قسمت دریای شمال که از نروژ است، آن هم رقمی در حدود ۱۱ دلار در بشکه هزینه دارد. بنابراین، آنها (کشورهای صنعتی) اگر سازمان اوپک تسلیم نشود و یا بعضی از اعضای اوپک در این توطئه شرکت نکنند، بدون تردید پیروز نخواهند شد و این جو تبلیغاتی که درست کرده اند، بی اساس است و آنها چنین ذخائری که تقاضای نفت را در بازار جهانی پاسخ بدهند را ندارند.

- آقای هاشمیان آنگاه درباره سیاستی که «اوپک» برای مقابله با این توطئه باید اتخاذ کند، گفت: سازمان اوپک بایستی مقاومت کند و در اجلاس فوق العاده‌ای که برای این کار تشکیل می دهد، کاملا به مبارزه برخیزد و نفت را به بازار عرضه نکند. در نتیجه این اقدام، تقاضاها بالا می رود و تقاضاها که بالا رفت، قیمت نفت به وضع اول خود برمی گردد.

- ناطق آنگاه با یادآوری عدم مقاومت اوپک در گذشته که باعث کاهش قیمت نفت از ۴۰ و ۳۸ دلار به ۲۷ و ۲۶ دلار شد، نتیجه گرفت: اگر سازمان اوپک مقاومت نکند این جهانخواران بار دیگر قیمت این کالا را به شدت پایین می آورند.

- وی افزود: هر عضو اوپک که با این توطئه همکاری و نفت را به بازار جهانی عرضه کند، ما او را توطئه گر می‌دانیم و حملات ما، همچنانکه علیه توطئه گران غربی هست، علیه آنها نیز خواهد بود.

* رئیس مجلس: وقتی مردم می خواهند به نماینده‌ای رأی بدهند و او را بشناسند، در مهمترین مسئله کشور که هیات دولت است، موضعگیریها مشخص نمی شود.
* در مورد قبل که رأی گیری مخفی بود، من افرادی را می شناسم که رأی مثبت به دولت داده بودند، ولی اینها را در حوزه انتخابیه‌شان به عنوان مخالف (دولت) معرفی می کنند.
* چرا این باب نفاق را باز کنیم؟ چرا باید با این صراحتی که در همه دنیا هست و در قانون ما هم هست، عده‌ای دائما پشت این کار باشند که انتخاب دولت را مشکل کنند؟

- آقای هاشمیان در ادامه سخنانش در این زمینه گفت: ملل استعمارگر بدانند که تاوان این خیانتها را باید بپردازند و ملت ایران و ملل مستضعف بی تردید پاسخ این خیانتهای اقتصادی و چپاولگری‌ها را خواهد داد و ما آماده‌ایم، اگر این روند را ادامه دهید، در هر کجای دنیا، ضربات اقتصادی به مراکز اقتصادی و منافع اقتصادی شما وارد کنیم و وارد خواهیم کرد.

- ناطق آنگاه به نقشی که عربستان می تواند درخنثی کردن این توطئه داشته باشد اشاره کرد و گفت: ما اینجا با عربستان حرف داریم و او را در این کار دارای نقش می‌دانیم. اگر عربستان با آن تولید بالای ۱۵ میلیون بشکه در روز که دارد، مقاومت کند و با توطئه گران همکاری نکند (از کشورهای دیگر اوپک، آن عده‌ای که مترقی هستند و هماهنگی دارند، آنها مقاوم هستند) جمعی از کشورهای دیگر هم که تبعیت از عربستان می کنند، اگر عربستان مقاومت بکند، آنها هم مقاومت می کنند.

- وی افزود: مسئولیت عربستان سنگین است. عربستانی که خود را «خادم الاحرمین» می‌داند، نباید ثروت ملی مردم کشور عربستان را به دشمنان حرمین تقدیم و در این توطئه شرکت کند. بنابراین، هر عضوی از اعضای اوپک که در این جهت مقاومت سازمان اوپک را خدشه‌دار بکند، در مبارزاتی که علیه توطئه گران می‌شود، علیه او نیز خواهد شد.

- ناطق در پایان اظهار داشت: بنده از طرف کمیسیون نفت، از مسئولین مملکت تقاضا می کنم که اقدامات قاطعی انجام بدهند و برخورد قاطعی با کسانی که از اعضای اوپک متخلفند، بکنند و علیه منافع اقتصادی کشورهای صنعتی غرب نیز اقدامات قاطعی را انجام دهند. همچنین از نمایندگان محترم خواستاریم که در سخنرانیها، چه قبل از دستور و چه در دهه فجر، ملت را از این توطئه شوم آگاه کنند و از ائمه جمعه خواستاریم که در سخنرانیها و خطبه‌ها مردم را از این توطئه آگاه کنند و آن دسته از اعضا اوپک که با دشمن همکاری می کنند را افشاء کنند و ماهیت و خیانت آنها را بر ملا کنند و از ستادهای برگزاری مراسم دهه مبارکه فجر تقاضا می کنیم که در این جهت بکوشند، یعنی در آگاه کردن مردم از این توطئه و افشای بعضی از اعضای اوپک و همچنین مبارزه علیه توطئه‌گران و کشورهای صنعتی و من از برگزار کنندگان راهپیمایی روز ۲۲ مبارک بهمن می‌خواهم که در قطعنامه‌ای که دارند این خیانت را بگنجانند. به هر حال، بایستی ملت ایران آگاه شود و با این توطئه شوم به مبارزه برخیزد.

سخنان نماینده مرودشت

آقای قنبر کبیری نماینده مرودشت سومین سخنران پیش از دستور جلسه علنی روز پنج شنبه مجلس بود که ابتدا فرا رسیدن دهه مبارکه فجر که «نوید رهائی مستضعفین از یوغ مستکبرین و یاد آور نابودی فرعون و فرعون‌ها و نجات محرومین و ستمدیدگان از زنجیر اسارت بردگی اربابان ظلم و جور می باشد و با باز گشت پیروز مندانه و افتخار آفرین رهبر کبیر انقلاب اسلامی حضرت امام امت مدظله العالی شروع شد و در آخر این دهه مبارک، به لطف الهی، به پیروزی ملت مسلمان و ایثارگر ما بر آمریکا و رژیم دست نشانده‌اش انجامید» را تبریک و تهنیت گفت و آنگاه در باره ضرورت حفظ دستاوردهای انقلاب، اظهار داشت: ملت مسلمان حماسه آفرین ایران! نمایندگان محترم! ما باید در این ایام مبارک، ضمن بزرگداشت خاطره روزهای پر شکوه دهه فجر سال ۵۷ با نگرشی عمیق تر و جدی‌تر، ارزیابی جدیدی از وضعیت فعلی خود و روند آینده و وظایف خطیری که انقلاب اسلامی به عهده همه ما گذاشته است، به عمل آوریم.

- وی افزود: گذشت ۷ سال از انقلاب اسلامی، این تجربه گرانبها را برای ملت ما به وجود آورده است که به خوبی می دانند نبرد ما با استکبار جهانی، نبردی محدود و منطقه‌ای و یا در یک بعد نیست. توطئه‌های گوناگونی که دشمنان انقلاب علیه این ملت تاکنون طرح و تدارک دیده‌اند، هر کدام از آنها می توانست رژیمی را ساقط کند. اما، در ایران اسلامی، به لطف الهی و رهبری امام بزرگوارمان و با همت و فداکاری بی نظیر ملت مسلمان ما، این توطئه‌ها تاکنون عقیم مانده است.

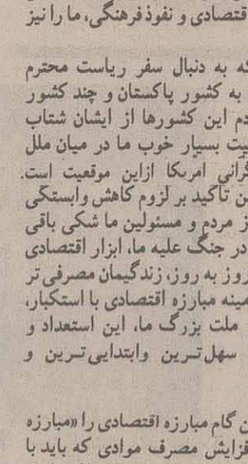

* نماینده مرودشت: برای ملتی که درحال جنگ است، آن هم جنگ تمام عیار با استکبار جهانی، بخصوص در زمینه های اقتصادی، واردات مواد حیوانی و نباتی ۲ میلیارد دلاری، نمی تواند قابل قبول و قابل تحمل باشد.

- نماینده مرودشت آنگاه در باره ترفندهای دشمنان انقلاب اسلامی اظهار داشت: اما نکته حایز اهمیت این است که باید دلیل این همه کینه جویی و ضدیت استکبار جهانی، بخصوص آمریکای جهانخوار، را بدانیم و با آگاهی، مقاومت کنیم. همچنان که حضرت امام، در پیام خودبرای علمای پاکستان، فرمودند: «آمریکا به خاطر مسلمان بودن ما این همه با ما دشمنی دارد، نه به خاطر ایرانی بودن.»

- آقای کبیری سپس نتیجه گرفت: بنابر این تا مادامیکه ما به ارزشهای نوینی که دردنیا خلق کرده‌ایم پای بندباشیم،تازمانیکه عملا راه «نه شرقی، نه غربی، جمهوری اسلامی» را طی کنیم، باید بدانیم که دشمنی‌های دشمنان اسلام، بخصوص «شیطان بزرگ» علیه ما، ادامه خواهد داشت. حال، یا باید خدای ناخواسته دست از ارزشها و اعتقاداتمان برداریم و یا خود را به نحو مؤثرتری مجهز کنیم و به جای حالت دفاعی داشتن، به استکبار حمله‌ور شویم.

- ناطق، در ادامه، در مورد توطئه کشورهای پیشرفته صنعتی برای کاهش قیمت نفت، اظهار داشت: توطئه اخیر آمریکا که به همدستی نوکرانش در منطقه شکل گرفته و قصد زدن ضربه شدیدی را به «اوپک» دارند، بیشتر از همه متوجه ما و انقلاب اسلامی ما است. دشمن که از طریق نوکران داخلی وخارجیش مایوس شده، بار دیگر به حربه ضربه اقتصادی روی اورده و در دراز مدت، تلاش خواهد کرد تا از طریق فشارهای اقتصادی و نفوذ فرهنگی، ما را نیز مطیع کند.

- وی افزود: این توطئه که به دنبال سفر ریاست محترم جمهوری اسلامی و هیات همراه به کشور پاکستان و چند کشور آفریقایی و استقبال بی نظیر مردم این کشورها از ایشان شتاب بیشتری گرفت، نشان دهنده موقعیت بسیار خوب ما در میان ملل محروم ومستضعف ووحشت و نگرانی امریکا ازاین موقعیت است.

- نماینده مرودشت سپس ضمن تأکید بر لزوم کاهش وابستگی اقتصادی گفت: برای هیچ یک از مردم و مسئولین ما شکی باقی نمانده که مهمترین ابزار آمریکا، در جنگ علیه ما، ابزار اقتصادی است. اما عجیب این است که ما، روز به روز، زندگیمان مصرفی‌تر و توقعاتمان بیشتر می‌شود. در زمینه مبارزه اقتصادی با استکبار، کارهای زیادی باید انجام داد و ملت بزرگ ما، این استعداد و شایستگی رادارد. امابابد از سهل‌ترین وابتدایی‌ترین و ممکن‌ترین شکل آن شروع کرد.

ناطق در ادامه این گفتار اولین گام مبارزه اقتصادی را «مبارزه با مصرف گرایی و روند رو به افزایش مصرف موادی که باید با پرداخت ارز از خارج وارد شود» دانست و در این زمینه، با استناد به آمار تولیدات قند و شکر در ایران و چند کشور دیگر گفت: میزان تولید قند و شکر کشور ما، در سال ۶۲ مقدار ۶۶۲ هزار و ۸۳۴ تن بوده که سهم سرانه، با احتساب ۴۳ میلیون نفر جمعیت، ۱۵/۵ کیلوگرم در سال می‌شود. اگر این سهم سرانه را با کشورهای بنگلادش با ۲/۴ کیلوگرم، هندوستان با ۹/۹ کیلوگرم، چین، ۵/۳ کیلوگرم، افغانستان، ۷ کیلوگرم و برمه با ۲ کیلوگرم مقایسه کنیم، می‌بینیم از همه بالاتر و ۳ برابر معدل مصرف این چند کشور آسیایی است که ۵/۳ کیلوگرم می باشد.

- وی در ادامه این بحث گفت: اگر سهم سرانه تولید داخلی را با سهم سرانه مصرف جهانی که ۱۹/۸ کیلوگرم است مقایسه کنیم، می‌بینیم رقمی نزدیک به مصرف سرانه جهانی است، در حالیکه مصرف سرانه آفریقا ۱۲ و آسیا ۹/۷ کیلوگرم است. متأسفانه ما با حفظ روحیه مصرفی، برای رسیدن به مصرف سرانه کشورهایی نظیر آمریکا، با ۲۴/۵ کیلوگرم و کشورهای اروپایی با ۳۹/۶ کیلوگرم، مصرف سرانه مملکت را از طریق واردات افزایش داده‌ایم.

- نماینده مرودشت آنگاه به آمار موجود در زمینه واردات قند و شکر اشاره کرد و یاد آور شد: در سال ۶۲ علیرغم تولید سرانه ۱۵/۵ کیلوگرم، مقدار ۶۹۰ هزار تن قند و شکر وارد شده که با میزان تولید شده در کشور، سهم سرانه را به ۳۱/۴ کیلوگرم می‌رساند و اگر مقدار مختصری را هم به عنوان ذخیره حساب کنیم، باز مصرف سرانه ۳۰ کیلوگرم خواهد بود. از طرف دیگر، مصرف مستقیم سرانه، با احتساب ماهی ۱۲۰۰ گرم، مقدار ۱۴/۴ کیلوگرم در سال می‌شود که در روستاها، با دادن ۳ تا ۴ نوبت اضافی، این رقم به ۱۸/۴ کیلوگرم در سال می‌رسد. اما، باز می‌بینیم فاصله ۱۴/۴ و ۱۸/۴ با رقمهای ۳۰ و ۳۱ بسیار زیاد است که بقیه به عنوان مصرف غیر مستقیم از طریق تولیدات صنفی و صنعتی مصرف می‌شود.

- آقای کبیری سپس به ارائه آماری در مورد مصرف سرانه غیر مستقیم شکر پرداخت و اضافه کرد: سرانه مصرف، مصرف نوشابه غیر الکلی برای هر نفر در سال ۶۱ بطر که هر بطر ۳۰ گرم شکر مصرف می‌شود، یعنی ۱/۸ کیلوگرم، سرانه بستنی برای هر نفر در سال ۱/۵ کیلوگرم، سرانه نان ماشینی برای هرنفر شهرنشین ۶/۵ کیلوگرم، سرانه کیک و بیسکویت و کلوچه ۳/۵ کیلوگرم، سرانه آدامس برای هر نفر ۹۳ گرم و سرانه آب نبات برای هر نفر در سال حدود ۳ کیلوگرم است که همین چند رقم، مصرف سرانه غیر مستقیم را به ۱۳ کیلوگرم در سال می‌رساند.

- وی در گفتاری دیگر، در باره میزان مصرف گوشت در کشور گفت: تولید گوشت قرمز کشور در سال ۶۲ حدود ۶۵۴ هزار تن بوده است که با محاسبه گوشت مرغ تولیدی در همین سال که ۱۷۵ هزار تن بوده، بدون در نظر گرفتن مصرف ماهی، سهم سرانه هر نفر در سال، از گوشت قرمز و گوشت مرغ، بیش از ۱۹ کیلوگرم خواهد بود و با در نظر گرفتن مصرف ماهی، از ۲۰ کیلوگرم تجاوز خواهد کرد.

* نماینده میانه: دولت خدمتگزار و مجلس محترم باید مسأله مسکن را به‌لحاظ اهمیت اجتماعی، اقتصادی و اخلاقی که دارد، مد نظر قرار دهند، چرا که بسیاری از مشکلات، به طور مستقیم و یا غیر مستقیم، با این موضوع ارتباط دارند.
* نماینده مرودشت: توطئه اخیر آمریکا که با همدستی نوکرانش در منطقه شکل گرفته و قصد زدن ضربه شدیدی را به اوپک دارند، بیشتر از همه متوجه ما و انقلاب ماست.
* برای هیچ یک از مردم و مسئولین ما شکی باقی نمانده که مهمترین ابزار آمریکا، در جنگ علیه ما، ابزار اقتصادی است.
* نماینده رفسنجان: هرعضو اوپک که با این توطئه همکاری و نفت را به بازار جهانی عرضه کند، ما او را توطئه گر می دانیم و حملات ما، همچنانکه علیه توطئه گران غربی است، علیه آنها نیز خواهد بود.

- نماینده مرودشت همچنین یادآور شد: اگر این رقم را با معدل مصرف کشورهای در حال توسعه که ۱۶ کیلوگرم مصرف سرانه در سال دارند مقایسه کنیم، رقم قابل قبولی به نظر می‌رسد. اگر چه از متوسط سرانه جهان که حدود ۳۰ کیلوگرم در سال است، پایین می‌باشد. با این حال، سالانه مقدار زیادی گوشت وارد می‌شود و این در حالی است که «زلاندنو»، یکی از مهمترین طرفهای معامله ما در زمینه خرید گوشت، در سازمان ملل، با تبعیت از «شیطان بزرگ»، علیه ما رای می‌دهد.

- آقای کبیری درپایان اظهار داشت: درزمینه امورمصرفی، حرف بسیار است، اما باید توجه داشت، برای ملتی که در حال جنگ است، آن هم جنگ تمام عیار با استکبار جهانی، بخصوص در زمینه‌های اقتصادی، واردات مواد حیوانی و نباتی ۲ میلیارد دلاری نمی‌تواند قابل قبول و قابل تحمل باشد.

* نماینده سربند اراک: بسیار بجاست که ملت، به خصوص مجلس شورای اسلامی، بدانند که اهمیت فرهنگی صدا و سیما از بودجه چند میلیاردی هرسالـه و میلیاردها وسائلش بیشتر بوده و بی توجهی به آن چه بسا امری را پیش آورد که قابل جبران نباشد.

سخنان نماینده «سربند» اراک

آقای اسماعیل فدائی، چهارمین سخنران پیش از دستور بود که در نخستین بخش از گفتارش در ستایش استقامت و پایداری امت دربرابر مصائب ودشواریها، اظهارداشت: سلام برامتی که در طول ۷ سال تمام انواع مشقات و گرفتاریهای ناشی از زورگوئی و قلدری‌های استکبار جهانی را آزمایش نموده و در شدیدترین مصائب، نه تنها گامی به عقب نگذاشته که مصمم‌تر واستوارتر، گامها را به پیش نهاده و امروز و فردا و فرداها هم، این توقع از همین ملت هست که بدانند تا فرو ریختن کاخهای ستم و ظلم چیزی باقی نمانده است، به صرف آنکه وحدت را در سایه رهبری واحد مد نظر قرار دهند.

بقیه درصفحه ۱۴

* لایحه تشکیل سازمان میراث فرهنگی کشور تصویب شد

۲۲ بهمن

دهه مبارک فجر و سالگرد پیروزی انقلاب شکوهمند اسلامی

را تبریک میگوییم

شرکت فرش باستان یزد

بهمن

سالروز پیروزی انقلاب اسلامی و فرخنده ایام دهه فجر بر ملت قهرمان پرور ایران و رزمندگان ظفرخیز اسلام و تمامی مستضعفان جهان مبارک باد.

اتحادیه صنف لوازم یدکی اتومبیل و ادوات - کشاورزی شهرستان گرگان

ایام پربرکت دهه فجر و سالروز پیروزی انقلاب شکوهمند اسلامی بر ملت ایران و تمامی مستضعفان جهان

مبارک باد.

از سوی کارکنان: نمایندگی و تعمیرگاه مجاز ایران خودرو قائم شهر

سیدمحمود شاکری

بهمن

یوم الله ۲۲ بهمن طلوع فجر پیروزی انقلاب رهائی بخش اسلام

برائت شهیدپرور ایران و تمامی پویندگان راه حق و آزادی گرامی باد

شهرکرد - شرکت تعاونی پلاستیک سازی شماره ۴۶

---

۲۲ بهمن

دهه مبارک فجر پیروزی انقلاب اسلامی

را تبریک میگوییم

هیئت مدیره و کارکنان کارخانجات پشمبافی بهار

تکس یزد - تلفن ۲۲۰۷۱

---

۲۲ بهمن

یوم الله ۲۲ بهمن، طلوع فجر پیروزی انقلاب رهائی بخش اسلام برامت شهید پرور ایران و تمامی پویندگان راه حق و آزادی گرامی باد

جامعه ورزشی رامیان - آزاد شهر

دهه مبارک فجر و ۲۲ بهمن

سالگرد شکوهمند پیروزی انقلاب اسلامی ایران مبارک باد

نمایندگی تربیت بدنی کلاله

بهمن

یوم الله ۲۲ بهمن طلوع فجر پیروزی انقلاب رهائی بخش اسلام

برائت شهیدپرور ایران و تمامی پویندگان راه حق و آزادی گرامی باد

شرکت تعاونی لبنیات و مواد غذائی عدل شهرکرد

ایام پربرکت دهه فجر و سالروز پیروزی انقلاب شکوهمند اسلامی بر ملت ایران و تمامی مستضعفان جهان

مبارک باد.

کارکنان کارخانه آرد قائم شهر

بهمن

یوم الله ۲۲ بهمن طلوع فجر پیروزی انقلاب رهائی بخش اسلام

برائت شهیدپرور ایران و تمامی پویندگان راه حق و آزادی گرامی باد

شرکت تعاونی کامیونرانان شهرستان گرگان

---

۲۲ بهمن

دهه مبارک فجر پیروزی انقلاب شکوهمند اسلامی

را تبریک میگوییم

کارکنان شرکت اتان گاز (سهام خاص) واحد یزد

---

۲۲ بهمن

دهه مبارک فجر پیروزی انقلاب شکوهمند اسلامی

را تبریک میگوییم

کارکنان کارخانجات تولیدی پلاستی لعل یزد

دهه مبارک فجر...

بهمن

سالگرد شکوهمند پیروزی انقلاب اسلامی ایران مبارک باد

اتاق بازرگانی و صنایع و معادن یزد

الله اکبر

الله اکبر

گرامی باد شهادت به خون خفتگان انقلاب اسلامی ایران

سالروز پیروزی انقلاب اسلامی و فرخنده ایام دهه فجر بر ملت بزرگ ایران و رزمندگان اسلام و تمامی مستضعفان جهان مبارک باد

بهمن

شهرداری علی آباد کتول

بهمن

یوم الله ۲۲ بهمن طلوع فجر پیروزی انقلاب رهائی بخش اسلام

برائت شهیدپرور ایران و تمامی پویندگان راه حق و آزادی گرامی باد

شرکت میخوش یزد تلفن ۲۳۳۳۴

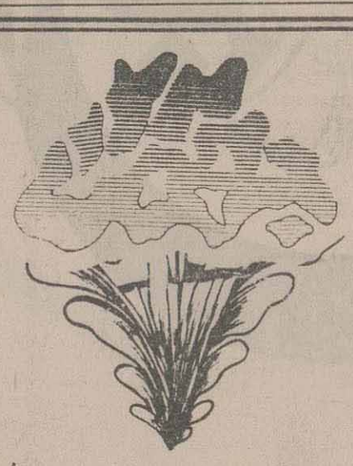

ایام پربرکت دهه فجر و سالروز پیروزی انقلاب شکوهمند اسلامی بر ملت ایران و تمامی مستضعفان جهان

مبارک باد.

شرکت پنبه فندرسک تحت پوشش صنایع ملی ایران - نورزاده

یوم الله ۲۲ بهمن

طلوع فجر پیروزی انقلاب رهائی بخش اسلام

برائت شهیدپرور ایران و تمامی پویندگان راه حق و آزادی گرامی باد.

هیئت مدیره اتحادیه صنف پارچه فروش و تعاونیهای وابسته

---

۲۲ بهمن

سالروز پیروزی انقلاب اسلامی و فرخنده ایام دهه فجر بر ملت بزرگ ایران و رزمندگان اسلام و تمامی مستضعفان جهان مبارک باد

به اطلاع می رساند:

کارخانجات تولیدی و صنعتی گالوانیزه گرم ایران که پیشرو صنعت گالوانیزه در ایران میباشد با اقداماتی مثبت و سازنده که در جهت بسط و گسترش هرچه بیشتر کارخانه و پی ریزی صنعت بنیادی برای بی نیازی کشور عزیز ایران و باهمکاری مسئولین وزارت صنایع بعمل آورده امید میرود در آتیه نزدیکی در ردیف بزرگترین کارخانه های خارجی بتواند عمل نماید.

شرکت کارخانجات تولیدی و صنعتی گالوانیزه گرم ایران

مهندس حمید ناظر عدل

یوم الله ۲۲ بهمن، طلوع فجر پیروزی انقلاب رهائی بخش اسلام
برامت شهید پرور ایران و تمامی پویندگان راه حق و آزادی گرامی باد

کارکنان شرکت تخته فشرده شمال

طلوع فجر پیروزی انقلاب رهائی بخش اسلام
برامت شهید پرور ایران و تمامی پویندگان راه
حق و آزادی گرامی باد.

یوم الله ۲۲

اتحادیه صنف انبار داران کالا و سرمایه ایران و سردخانه های تهران

دهه مبارک فجر و...

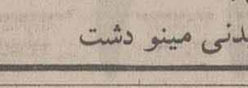

سالگرد شکوهمند پیروزی
انقلاب اسلامی ایران
مبارک باد

یزد - کارخانجات یزد باف

دهه مبارک فجر و سالگرد پیروزی انقلاب شکوهمند اسلامی را تبریک میگوئیم.

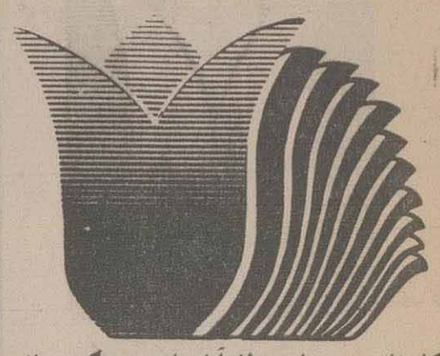

کارخانه پنبه دولتی نظام آباد وابسته به گونی بافی قائم شهر

یوم الله ۲۲ بهمن

طلوع فجر پیروزی انقلاب رهائی بخش اسلام
برامت شهید پرور ایران و تمامی پویندگان راه
حق و آزادی گرامی باد.

نمایندگی ایران خودرو در شهرستان گرگان

یوم الله ۲۲ بهمن
طلوع فجر پیروزی انقلاب رهائی بخش اسلام
برامت شهید پرور ایران و تمامی پویندگان راه
حق و آزادی گرامی باد
نمایندگی تربیت بدنی مینو دشت

---

۲۲ بهمن

دهه مبارک فجر و سالگرد پیروزی انقلاب شکوهمند اسلامی
را تبریک میگوئیم

مدیر و کارکنان و کارگران کارخانجات زرین یزد

مدیریت ریسندگی و بافندگی پرباف - رسولی

دهه مبارک فجر
و سالگرد انقلاب اسلامی ایران
بر همه مستضعفان مبارکباد

«بسمه تعالی»

وزارت معادن و فلزات مجتمع فولاد مبارکه

آگهی استخدام

پروژه مجتمع فولاد مبارکه از تعدادی متخصص لیسانس یا بالاتر در رشته های مشروحه زیر دعوت به همکاری می نماید:

کارشناس برق و الکترونیک
کارشناس مکانیک
کارشناس متالوژی
کارشناس کامپیوتر
کارشناس ابزار دقیق
کارشناس راه و ساختمان

متقاضیان می‌توانند روزهای پنج‌شنبه اولین هفته هر ماه به دفتر این مجتمع واقع در تهران خیابان خالد اسلامبولی (وزراء سابق) خیابان پانزدهم شماره ۲۸ و چهارشنبه آخرین هفته هر ماه در اصفهان چهار راه نظر مقابل بانک ملی بین ساعات اداری جهت انجام مصاحبه مراجعه نمایند و یا جدول ذیل را تکمیل و به آدرس اصفهان صندوق پستی شماره ۳۳ مجتمع فولاد مبارکه قسمت گزینش ارسال دارند.

مجتمع فولاد مبارکه

نام ونام خانوادگی ..... نام پدر ..... تاریخ تولد ..... تابعیت ..... مذهب .....
وضع تاهل: مجرد ☐ متاهل ☐ خدمت ریرپرچم: انجام داده ☐ معاف ☐ علت معافیت ☐
عنوان مدرک تحصیلی ..... رشته تحصیلی .....
نشانی محل تحصیل .....
شغل فعلی ..... رسمی ☐ پیمانی ☐ قراردادی ☐
سوابق کاری یا استخدامی .....
.....
آدرس محل سکونت ومحل کار .....
تلفن .....
امضاء متقاضی

آگهی حراج

فرماندهی ترابری نیروی زمینی ارتش جمهوری اسلامی ایران تعداد ۱۵۰۳۸ حلقه لاستیک روئی کوچک بزرگ و تعداد ۱۵۵۶۸ حلقه لاستیک و توئی کوچک و بزرگ فرسوده موجود در پادگان ترابری واقع در کیلومتر ۱۸ جاده قدیم کرج را از طریق حراج بفروش میرساند. داوطلبین میتوانند با مراجعه به پشتیبانی فرماندهی ترابری نیروی زمینی ارتش جمهوری اسلامی ایران واخذ برگ شرایط و مشخصات، معامله درصورت تمایل در ساعت ۹/۰۰ صبح روز ۶۴/۱۱/۲۳ به آدرس فوق مراجعه و در حراج شرکت نمایند./

فرماندهی ترابری
نیروی زمینی ارتش جمهوری
اسلامی ایران

م الف ۲۷۴۳۸

آگهی فروش تفاله ترسیلو شده

شرکت سهامی کشت و صنعت و دامپروری مغان جهت کمک به دامداران و پرواربندان سراسر کشور حدود چهار هزار تن تفاله ملاس دار سیلوئی درجه یک تولیدی مازاد بر مصرف خود را در سه سیلوی خاکی با ظرفیتهای ۲۵۰۰، ۱۰۰۰ و۵۰۰ تنی (با حداقل ۱۵٪ملاس) به قیمت مناسب عرضه مینماید. خریداران محترم در صورت تمایل می توانند جهت بازدید سیلوها وعقد قرارداد به دفتر مرکزی شرکت واقع در پارس آباد مغان مراجعه فرمایند. در صورت نیاز به اطلاعات بیشتر با امور بازرگانی شرکت به شماره تلفن ۲۸۵۳۷ و یا دفاتر نمایندگی شرکت در تهران بشماره تلفن ۶۵۳۹۴۶، تبریز ۴۷۰۴۰ و اردبیل ۷۸۷۶ تماس حاصل فرمائید.

م الف ۲۷۶۲۳

شرکت سهامی کشت و صنعت و دامپروری مغان

به یاری خداوند متعال مرکز پزشکی ایران درنظر دارد دومین سمینار باروری و ناباروری را در آبانماه ۱۳۶۵ باهمکاران و متخصصان ایرانی و خارجی برگزار نماید سرفصل موضوعات مورد بحث عبارتند از:

۱ـ مسائل مربوط به جلوگیری از حاملگی (روشهای مختلف)
۲ـ ناباروری مردان و نازائی زنان.
۳ـ مسائل ژنتیکی وزنان و مامائی
۴ـ تازه های سونوگرافی
۵ـ (In Vitro Firtilizat) I.V.F. و یافته های تازه پزشکی
۶ـ بررسی و اختلالات ـ بیماریها و نارسائی های درمانی درمسائل زنان و مامائی

علاقمندان میتوانند خلاصه مقالات خود را حداکثر تا پایان تیرماه ۱۳۶۵ به دبیرخانه کمیته آجرائی سمینار واقع در خیابان گاندی نبش جهان کودک مرکز پزشکی ایران ارسال دارند.

م الف ۲۶۶۷۶

کمیته اجرائی سمینار

عکس بالا ولی الله شریفی فرزند محمدحسین سن ۲۷ بمدت یک سال و ده ماه از منزل خارج و تاکنون مراجعت نکرده است کسانیکه از نامبرده اطلاعی دارند لطفا با تلفن ۵۴۸۱۱۸ عشقعلی سالک نادری تماس و خانواده اش را خوشحال سازند.

عکس بالا قنبر حافظی پور فرزند کاظم سن ۱۸ بمدت ۷ ماه از منزل خارج و تاکنون مراجعت نکرده است کسانیکه از نامبرده اطلاعی دارند لطفا با شهرستان قزوین کارخانه فرنخ شماره تلفن ۲۹۷۰ داخلی ۳۵۲ دوستعلی حافظی پور و یا به آدرس تهران خیابان ونوق ایستگاه سنگکی فلکه لوزی کوچه ۱۱/۲۸ پلاک ۱۰ تماس و خانواده اش را خوشحال سازند.

بسمه تعالی

اینجانب: سعید نودوشنی فرزند حبیب ا... متولد: ۱۳۲۸ بشماره شناسنامه: ۶۷۲ صادره: تهران که نامم در ردیف حزب منحله بهائیت بشماره تسجیل ۱۳۳۷۰ جهت بالا رفتن آمار این حزب صهیونیستی گمراه بدست مزدوران و دشمنان اسلام و حضرت مهدی علیه السلام ثبت شده و اقرار و اعتراف می نمایم که هیچگونه وابستگی به این حزب پوشالی ندارم و به سران گمراه این حزب که همگی انها دست نشاندگان استعمار و صهیونیست میباشد لعن و نفرین میفرستم از خدای بزرگ ارزوی پیروزی اسلام و مسلمین بر کفر جهانی و مزدوران داخلی و خارجی انها را دارم.

عکس بالا نعمت اله بهزادی فرزند علی اکبر سن ۲۴ سال بمدت ۵۰ روز از تاریخ ۶۴/۹/۱۷ از منزل خارج و تاکنون مراجعت نکرده است کسانیکه از نامبرده اطلاعی دارند لطفا با تلفن ۵۵۸۶۲۱ و یا به آدرس جوادیه ۱ ده متری دوم جنب کوچهٔ نوبهار روبروی مسجد قائم پلاک ۲۵۴ تماس و خانواده اش را خوشحال سازند

قابل توجه همکاران محترم بازنشسته، موظف، مستمری‌بگیران وزارت آموزش و پرورش

بدینوسیله بآگاهی کلیه افراد فوق‌الذکر که حقوق و مزایای خود را از اداره کل امور مالی و ذیحسابی وزارت آموزش و پرورش دریافت میدارند، میرساند:

بمنظور دریافت کمکهای غیرنقدی با توجه به تاریخ مندرج بشرح ذیل بساختمان شماره دو (شهید شهسواری) واقع در خیابان امام خمینی، خیابان سی تیر مقابل موزه ایران باستان مراجعه نمایند.

۱ـ کلیه وراث کارمندان متوفی و مستمری‌بگیران از تاریخ ۱۳۶۴/۱۱/۸ لغایت ۶۴/۱۱/۱۳.
۲ـ کلیه کارمندان بازنشسته که حرف اول نام کوچك آنان با (ن ـ و ـ هـ ـ ی) شروع میشود از تاریخ ۶۴/۱۱/۱۴ لغایت ۶۴/۱۱/۱۶.
۳ـ کلیه کارمندان بازنشسته که حرف اول نام کوچك آنان با (م) شروع میشود از تاریخ ۶۴/۱۱/۱۷ لغایت ۶۴/۱۱/۲۶.
۴ـ کلیه کارمندان بازنشسته که حرف اول نام کوچك آنان با (ف ـ ق ـ ك ـ گ ـ ل) شروع میشود از تاریخ ۶۴/۱۱/۲۷ لغایت ۶۴/۱۱/۳۰.
۵ـ کلیه کارمندان بازنشسته که حرف اول نام کوچك آنان با (ع ـ غ) شروع میشود از تاریخ ۶۴/۱۲/۱ لغایت ۶۴/۱۲/۵.
۶ـ کلیه کارمندان بازنشسته که حرف اول نام کوچك آنان با (ص ـ ض ـ ط ـ ظ) شروع میشود از تاریخ ۶۴/۱۲/۶ لغایت ۶۴/۱۲/۷.
۷ـ کلیه کارمندان بازنشسته که حرف اول نام کوچك آنان با (س ـ ش) شروع میشود از تاریخ ۶۴/۱۲/۸ لغایت ۶۴/۱۲/۱۳.
۸ـ کلیه کارمندان بازنشسته که حرف اول نام کوچك آنان با (د ـ ذ ـ ر ـ ز ـ ژ) شروع میشود از تاریخ ۶۴/۱۲/۱۴ لغایت ۶۴/۱۲/۱۵.
۹ـ کلیه کارمندان بازنشسته که حرف اول نام کوچك آنان با (ج ـ چ ـ ح ـ خ) شروع میشود از تاریخ ۶۴/۱۲/۱۷ لغایت ۶۴/۱۲/۱۹.
۱۰ـ کلیه کارمندان بازنشسته که حرف اول نام کوچك آنان با (ب ـ پ ـ ت ـ ث) شروع میشود از تاریخ ۶۴/۱۲/۲۰ لغایت ۶۴/۱۲/۲۲.
۱۱ـ کلیه کارمندان بازنشسته که حرف اول نام کوچك آنان با (الف) شروع میشود از تاریخ ۶۴/۱۲/۲۴ لغایت ۶۴/۱۲/۲۸.

همکاران محترم بهنگام مراجعه مدارك مشروحه زیر را همراه داشته باشند:
۱ـ یکبرگ فتوکپی آخرین حکم بازنشستگی.
۲ـ اصل شناسنامه.
۳ـ وراث کارمندان متوفی قیم‌نامه مربوطه را ارائه خواهندفرمود.
۴ـ در صورتیکه همکاران نتوانند شخصا جهت دریافت کارت کمکهای غیرنقدی مراجعه نمایند، فرد مراجعه کننده باید وکالتنامه رسمی که تاریخ صدور آن بعداز مهرماه ۶۴ باشد ارائه نماید. ضمنا همکاران محترم توجه خواهند فرمود که در تاریخهای ذکر شده مراجعه تا با مشکلی مواجه نگردند و زمانهای اعلام شده قابل تمدید نبوده بدیهی است پس از انقضای مدت، درخواستی مسموع نخواهد بود.

م الف ۲۷۱۶۲

اداره کل تعاون و تامین اجتماعی
وزارت آموزش و پرورش

بسم ا... الرحمن الرحیم

آگهی رسمی

ممنوعیت شکار در محدوده قره قشلاق واقع در استان آذربایجانشرقی

باستناد بند (و) ماده ۶ قانون حفاظت و بهسازی محیط زیست مصوب خرداد ۱۳۵۳ از اول بهمن ماه ۱۳۶۴ بمدت ۵ سال هر گونه شکار در محدوده قره قشلاق واقع در استان آذربایجانشرقی ممنوع اعلام میگردد.

منطقه شکار ممنوع قره قشلاق محدود است بحدود زیر:

شمالا

از مصب رودخانه زرینه بطرف شرق در امتداد دریاچه ارومیه (حد جنوبی پارك ارومیه) تا مصب رودخانه صوفی چای و سپس در امتداد رودخانه صوفی چای بطرف شرق تا پل جاده ماشین رو خانه برق جدید بر روی این رودخانه.

شرقا

از پل خانه برق بطرف جنوب در امتداد جاده ماشین رو پس از گذشتن از خانه برق جدید در امتداد جاده جیپ رو واقع در تپه ماهور های پوس تپه منتهی به قریه خانه برق قدیم و از این قریه بطرف جنوب در امتداد خط الراس تپه های ساری داغ تا دماغه جنوبی این کوه و سپس در امتداد جاده جیپ رو منتهی به قریه خلیل وند از قریه خلیل وند بطرف جنوب در امتداد جاده ماشین رو خلیل وند ـ چهار برج پس از گذشتن از ماهی سرای کارپ ماهی و قریه چیقلو و احمدآباد و گذشتن از کانال احمد آباد تا تلاقی جاده آغ داش با این جاده در شمال قریه قپچاق و از این تلاقی بطرف غرب در امتداد جاده ماشین رو آغ داش پس از گذشتن از تلاقی جاده منصور آباد و امامزاده تاج الدین علی آلی قریه آغ داش و از این قریه در امتداد جاده ماشین رو به طرف جنوب تا تلاقی آن با جاده شوسه فسندوز ـ میاندوآب در پل رودخانه نئور.

جنوبا

از پل نئور بطرف غرب در امتداد جاده شوسه پس از گذشتن از قریه قره گزلو تا قریه فسندوز از قریه فسندوز بطرف جنوب در امتداد جاده جیپ رو منتهی به رودخانه زرینه رود در قریه قره پایاق و از این قسمت بطرف غرب در امتداد رودخانه زرینه‌رود تا قریه قلعه.

غربا

از قریه قلعه بطرف شمال در امتداد رودخانه زرینه رود پس از گذشتن از قریه بائین تا اتصال این رودخانه به دریاچه ارومیه (حد جنوبی پارك ملی ارومیه)

م الف ۲۷۶۲۵

سازمان حفاظت محیط زیست

آگهی مناقصه شماره (۶۴/۴۲)

شرکت مخابرات ایران در نظر دارد تعداد ۱۱ قلم دستگاههای اندازه گیری مورد نیاز خود را طبق لیست و مشخصات فنی طرح قرارداد و شرایط معامله از طریق مناقصه بین‌المللی خریداری نماید.

۱ـ محل توزیع اسناد مناقصه اداره کل خرید و قراردادهای شرکت مخابرات ایران واقع در خیابان دکتر شریعتی ساختمان شماره ۵ طبقه سوم اطاق ۳۰۶ میباشد.
۲ـ پیشنهادات میبایستی در سه پاکت الف و ب و ج لاك و مهر شده تسلیم گردد.
۳ـ مدت قبول پیشنهاد: پیشنهادات بایستی حداکثر تا ساعت ۱۴ روز سه شنبه ۶۵/۲/۹ = ۸۶/۴/۲۹ به دبیرخانه اداره کل خرید و قرارداد ها به آدرس فوق تسلیم گردد.
۴ـ پیشنهادات رسیده تا ساعت ۲ بعدازظهر روز سه شنبه ۶۵/۲/۹ (۸۶/۴/۹) دریافت و در ساعت ۹ (نه) صبح روز چهارشنبه ۶۵/۲/۱۰ (۸۶/۴/۳۰) در اطاق شماره ۲۰۹ بنشانی فوق باز و خوانده خواهد شد.

حضور پیشنهاد دهندگان و یا نماینده مجاز آنها در صورت ارائه معرفینامه در کمیسیون معاملات مجاز میباشد.

۵ـ محل تسلیم پیشنهادات اداره کل خرید و قراردادها به آدرس ذکر شده در بند یك فوق میباشد و مدت مزبور قطعی و غیر قابل تمدید است (پیشنهادات میبایست از نظر قیمت تا سه ماه از تاریخ گشایش پاکت الف معتبر باشند).
۶ـ داوطلبان شرکت در مناقصه میبایست جهت واریز مبلغ ۲۰۰۰ ریال بحساب شماره ۹۰۰۱۸ بانك ملی ایران شعبه شریعتی به آدرس ذکر شده در بند ۱ مراجعه و پس از پرداخت با ارائه رسید مبلغ فوق اسناد مربوطه را دریافت دارند.
۷ـ شرکت کنندگان مقیم خارج از کشور در صورتیکه در ایران نمایندگی نداشته باشند از پرداخت ۲۰۰۰ ریال بهاء اسناد مناقصه معاف میباشند و در صورت تقاضا اسناد مناقصه به آدرس آنها فرستاده خواهد شد.
۸ـ شرکت مخابرات ایران در رد یك یا کلیه پیشنهادهای رسیده مختار است.
۹ـ سپرده شرکت در مناقصه بازنده یا بازندگان مناقصه بلافاصله آزاد خواهد شد.

م الف ۲۷۶۲۶

اداره کل خرید و قرارداد ها
شرکت مخابرات ایران

بسمه تعالی

وزارت معادن و فلزات
شرکت ملی فولاد ایران
شرکت خدمات بازرگانی فولاد ایران
سهامی خاص

آگهی مناقصه عمومی بین‌المللی

شرکت ملی فولاد ایران در نظر دارد جهت واحدهای معدنی خود تعداد ۱۲۵ دستگاه وانتی لاتوربرقی و پنوماتیك موضعی با قطرهای ۳۰۰، ۴۰۰، ۵۰۰، ۶۰۰، میلیمتر را از طریق مناقصه عمومی بین‌المللی خریداری نماید. داوطلبان مایل به شرکت در این مناقصه میتوانند اسناد مناقصه را در قبال پرداخت ۱۰۰۰ ریال از اداره مناقصه ها و سفارشات شرکت خدمات بازرگانی شرکت ملی فولاد ایران واقع در تهران خیابان ولیعصر، بالاتر از میدان ولیعصر، شماره۶۸۵، طبقه سوم، برج شمالی خریداری نمایند. پیشنهادات باید در سه پاکت لاك و مهر شده با ذکر جمله مربوط به مناقصه ۱۲۵ دستگاه وانتی لاتور حداکثر تا ساعت ۹ صبح روز ۶۵/۱/۲۷ به دبیرخانه شرکت خدمات بازرگانی به آدرس فوق‌الذکر تحویل شود در صورتیکه پیشنهادی بوسیله پست ارسال شود باید بطریقی فرستاده شود که تا قبل از روز و ساعت مقرر در فوق به دبیرخانه شرکت تحویل شده باشد به پیشنهاداتی که بعد از ساعت مقرر در فوق واصل شود ترتیب اثر داده نخواهد شد و عینا به پیشنهاد دهنده اعاده میگردد. پیشنهاد دهندگان میباید آدرس کامل، شماره تلفن و تلکس خود را ضمیمه پاکت ب نمایند پاکتهای الف و ب در ساعت ۱۰ صبح همان روز باز و پاکت پ محتوی پیشنهاد قیمت بعد از بررسی فنی مشخصات ارسالی توسط پیشنهاد دهندگان و با اعلام قبلی تاریخ و ساعت باز خواهد شد. حضور پیشنهاد دهندگان و یا نمایندگان تام‌الاختیار آنها که کتبا معرفی شده باشند در جلسه مناقصه آزاد است. سپرده شرکت در مناقصه مبلغ ۵۳۰/۰۰۰/ـ ریال است که باید مطابق فرم ضمیمه اسناد مناقصه بصورت ضمانتنامه بانکی از طریق یکی از بانکهای جمهوری اسلامی ایران تنظیم و به ترتیب مقرر در شرایط مناقصه ارسال گردد.

مدت زمان تحویل حداقل زمان ممکنه است که بایستی در پیشنهاد قید گردد فروشنده میباید قیمت کالا را بصورت سی‌انداف گمرک جلفا یا فوب یکی از بنادر اروپای غربی یا خاور دور به تفکیك اعلام نماید سپرده حسن اجرای قرارداد ده درصد مبلغ کل پیمان خواهد بود.

فروشندگان میتوانند پیشنهاد خود را در مورد هر یك از وانتیلاتورهای ۳۰۰، ۴۰۰، ۵۰۰، ۶۰۰، به تفکیك ارائه نموده و شرکت ملی فولاد نیز میتواند وانتیلاتورها را از یك یا چند فروشنده خریداری نماید. ضمنا ارائه لیست لوازم یدکی دو ساله با قیمت تفکیکی هر قلم و جهت هر ۵ دستگاه بطور یکجا الزامی است.

شرکت ملی فولاد در رد یا قبول یك یا کلیه پیشنهادات مختار است. سایر شرایط در اسناد مناقصه مندرج است./

م الف ۲۷۱۶۴

شرکت خدمات بازرگانی فولاد ایران

بسمه تعالی

آگهی حراج

اتومبیلهای مشروحه ذیل در تاریخ های مقرر از طریق حراج حضوری با رعایت شرایط ذیل بفروش می رسد طالبین می توانند جهت بازدید اتومبیلها و دریافت کارت ورود به جلسه حراج در ساعت اداری به مرکز جمع آوری و فروش کالای متروکه روبروی دپو ارتش مراجعه نمایند.

۱ـ هزینه های شماره گذاری ومالیات و حق کارشناسی بعهده خریدار می باشد.
۲ـ ودیعه فقط با ارائه چک نقدی بانک ملی بنام شرکت کننده به مبلغ ۳۰۰/۰۰۰ ریال دریافت و کارت ورود به جلسه حراج صادر خواهد شد.
۳ـ نهادهای انقلاب اسلامی و سازمانهای دولتی در صورت نیاز می توانند حداکثر تا تاریخ ۶۴/۱۱/۱۳ نسبت به خرید قطعی از محل اعتبارات سازمانی اقدام فرمایند.
۴ـ شرکت کنندگان از تاریخ ۶۴/۱۱/۱۰ لغایت ۶۴/۱۱/۱۹ می توانند جهت بازدید و تحویل چک بانکی به این مرکز مراجعه نمایند.

رئیس هیئت جمع آوری و فروش کالای متروکه
صادق نصرا... زاده

	کد	تاریخ جلسه حراج
۱ـ شورلت استیشن	۱۰۲۳	۶۴/۱۱/۲۳
۲ـ سواری بوریس	۱۰۲۵	۶۴/۱۱/۲۳
۳ـ وانت تویوتا آبی رنگ	۱۰۵۵	۶۴/۱۱/۲۳
۴ـ بی ام و ۳۲۰	۱۰۸۲	۶۴/۱۱/۲۳
۵ـ سواری گالانت	۱۰۸۷	۶۴/۱۱/۲۳
۶ـ لانچیا	۱۰۹۲/۱	۶۴/۱۱/۲۳
۷ـ داتسون ۲۸۰	۱۰۹۲/۲	۶۴/۱۱/۲۳
۸ـ فلولکس استیشن	۱۰۹۳/۱	۶۴/۱۱/۲۳
۹ـ اپل کادت	۱۰۹۳/۲	۶۴/۱۱/۲۳
۱۰ـ پژو ۵۰۴	۱۰۹۳/۳	۶۴/۱۱/۲۳
۱۱ـ بنز ۲۰۰ اوراقی	۱۰۹۳/۴	۶۴/۱۱/۲۴
۱۲ـ هیلمن پیکان	۱۰۹۳/۵	۶۴/۱۱/۲۴
۱۳ـ اپل رکورد	۱۰۹۳/۷	۶۴/۱۱/۲۴
۱۴ـ فیات ۱۲۸	۱۰۹۳/۷	۶۴/۱۱/۲۴
۱۵ـ فورد ترانزیت	۱۰۹۳/۸	۶۴/۱۱/۲۴
۱۶ـ بنز ۲۲۰ دیزل اوراقی	۱۰۹۳/۹	۶۴/۱۱/۲۴
۱۷ـ پژو ۴۰۴	۱۰۹۳/۱۰	۶۴/۱۱/۲۴
۱۸ـ بنز ۲۰۰ دیزل اوراقی	۱۰۹۳/۱۱	۶۴/۱۱/۲۴
۱۹ـ آلفا رمئو	۱۰۹۵/۲	۶۴/۱۱/۲۳
۲۰ـ پژو ۵۰۴	۱۰۹۵/۲	۶۴/۱۱/۲۳
۲۱ـ فورد استیشن	۱۰۹۵/۲	۶۴/۱۱/۲۶
۲۲ـ اپل کادت	۱۰۹۵/۴	۶۴/۱۱/۲۶
۲۳ـ بنز ۲۲۰ دیزل اوراقی	۱۰۹۵/۵	۶۴/۱۱/۲۶
۲۴ـ پژو ۵۰۴	۱۰۹۵/۶	۶۴/۱۱/۲۶
۲۵ـ فیات ۱۳۲	۱۰۹۵/۷	۶۴/۱۱/۲۶
۲۶ـ سیتروئن	۱۰۹۵/۸	۶۴/۱۱/۲۶
۲۷ـ اپل کامارو	۱۰۹۵/۹	۶۴/۱۱/۲۶
۲۸ـ رنو ۱۵	۱۰۹۵/۱۰	۶۴/۱۱/۲۶
۲۹ـ بنز ۲۳۰	۱۰۹۵/۱۱	۶۴/۱۱/۲۶
۳۰ـ سواری سیتروئن	۱۰۹۶/۱	۶۴/۱۱/۲۶
۳۱ـ پژو ۵۰۴	۱۰۹۶/۲	۶۴/۱۱/۲۶
۳۲ـ پژو ۵۰۴	۱۰۹۶/۳	۶۴/۱۱/۲۷
۳۳ـ لانچیا	۱۰۹۶/۴	۶۴/۱۱/۲۷
۳۴ـ اپل رکورد ۱۹۰۰	۱۰۹۶/۵	۶۴/۱۱/۲۷
۳۵ـ تویوتا کرولا	۱۰۹۶/۷	۶۴/۱۱/۲۷
۳۶ـ فیات ۱۳۲	۱۰۹۶/۸	۶۴/۱۱/۲۷
۳۷ـ فیات ۱۳۱	۱۰۹۶/۹	۶۴/۱۱/۲۷
۳۸ـ بنز ۲۰۰	۱۰۹۶/۱۰	۶۴/۱۱/۲۷
۳۹ـ بنز ۲۰۰	۱۰۹۶/۱۱	۶۴/۱۱/۲۷
۴۰ـ بنز ۲۵۰	۱۰۹۷	۶۴/۱۱/۲۷
۴۱ـ فیات ۱۴۱	۱۱۰۰/۱	۶۴/۱۱/۲۸
۴۲ـ بیوک سنچوری	۱۱۰۰/۲	۶۴/۱۱/۲۸
۴۳ـ سواری داف	۱۱۰۰/۳	۶۴/۱۱/۲۸
۴۴ـ بی ام و ۲۰۰۲	۱۱۰۰/۴	۶۴/۱۱/۲۸
۴۵ـ فیات ۱۲۷ رنگ قرمز	۱۱۰۰/۵	۶۴/۱۱/۲۸
۴۶ـ فولکس استیشن طوسی رنگ	۱۱۰۰/۶	۶۴/۱۱/۲۸
۴۷ـ تویوتا سیلکا	۱۱۰۰/۷	۶۴/۱۱/۲۸
۴۸ـ شورلت کاپریس	۱۱۰۰/۸	۶۴/۱۱/۲۸
۴۹ـ کوهر استیشن	۱۱۰۰/۹	۶۴/۱۱/۲۸
۵۰ـ پژو ۵۰۴	۱۱۰۰/۱۰	۶۴/۱۱/۲۸
۵۱ـ پژو ۵۰۴	۱۱۰۰/۱۱	۶۴/۱۱/۲۹
۵۲ـ فورد تانوس	۱۱۰۱	۶۴/۱۱/۲۹
۵۳ـ سواری بنز ۲۸۰	۱۱۱۵/۱	۶۴/۱۱/۲۹
۵۴ـ فولکس واگن	۱۱۱۵/۲	۶۴/۱۱/۲۹
۵۵ـ فولکس استیشن	۱۱۲۸/۱	۶۴/۱۱/۲۹
۵۶ـ فیات	۱۱۲۸/۲	۶۴/۱۱/۲۹
۵۷ـ پژو ۶۰۴	۱۸۴۴/۲	۶۴/۱۱/۲۹
۵۸ـ وانت بار مزدا	۱۸۳۵/۲	۶۴/۱۱/۲۹
۵۹ـ وانت ایسوزو	۱۸۳۵/۴	۶۴/۱۱/۲۹
۶۰ـ شورلت بلیزر	۱۸۲۳/۱	۶۴/۱۱/۲۹
۶۱ـ اپل کمپینگ	۱۸۰۵/۳	۶۴/۱۱/۳۰
۶۲ـ کادیلاک اتوماتیک	۱۸۰۴/۵	۶۴/۱۱/۳۰
۶۳ـ پونتیاک	۱۸۰۳/۳	۶۴/۱۱/۳۰
۶۴ـ سواری بنز ۴۵۰	۱۸۰۶/۲	۶۴/۱۱/۳۰
۶۵ـ فیات لادا	۱۰۳۸/۳	۶۴/۱۱/۳۰
۶۶ـ رنو ـ		۶۴/۱۱/۳۰
۶۷ـ پژو ۵۰۴ نخودی رنگ		۶۴/۱۱/۳۰
۶۸ـ اتودی ۱۰۰ آبی رنگ ـ		۶۴/۱۱/۳۰
۶۹ـ بنز ۲۰۰ سفید رنگ ـ		۶۴/۱۱/۳۰
۷۰ـ فیات ۱۳۱ دو درب آبی ـ		۶۴/۱۱/۳۰
۷۱ـ بنز ۲۰۰ سفید رنگ ـ		۶۴/۱۱/۳۰
۷۲ـ پژو ۵۰۴ ترانزیت	۱۲۲۵۹	۶۴/۱۱/۳۰
۷۳ـ لندرور ـ		۶۴/۱۲/۱
۷۴ـ پژو ۵۰۴ رنگ پشمی ـ		۶۴/۱۲/۱
۷۵ـ اپل رکورد رنگ قرمز ـ		۶۴/۱۲/۱
۷۶ـ وانت تویوتا	۱۱۹۱۴	۶۴/۱۲/۱
۷۷ـ وانت تویوتا	۲۱۷۳۲	۶۴/۱۲/۱
۷۸ـ بنز ۲۳۰ ـ ۶ سیلندر آبی رنگ ـ		۶۴/۱۲/۱
۷۹ـ وانت تویوتا سفید ـ		۶۴/۱۲/۱
۸۰ـ بنز ۲۸۰	۱۱۳۹	۶۴/۱۲/۱
۸۱ـ بنز ۲۰۰ دیزل اوراقی	۱۱۲۵	۶۴/۱۲/۱
۸۲ـ کانتین ـ		۶۴/۱۲/۱
۸۳ـ اپل اطاق دار ـ		۶۴/۱۲/۱
۸۴ـ دودور دو دستگاه		۶۴/۱۲/۱
۸۵ـ کادیلاک ـ		۶۴/۱۲/۱

م الف ـ ۲۶۲۳۱

رئیس هیئت جمع آوری وفروش کالای متروکه صادق نصرا...زاده

«بنام خدا»

«آگهی چاپ اوراق مالیاتی»

در اجرای ماده ۳۰۱ قانون مالیاتهای مستقیم بعلت عدم دسترسی به آدرس جدید مودی خواهشمند است رأس ساعت ۸½ صبح روز ۶۴/۱۲/۴ در کاخ وزارت دارائی واقع در خیابان ناصر خسرو بال اول طبقه سوم اداره امور کمیسیونهای مالیاتهای مرکز حضور بهمرسانید.

نام و نام خانوادگی مودی	نوع مالیات	سال عملکرد	شماره و تاریخ برگ دعوت کمیسیون	مبلغ مالیات مورد مطالبه
آقای احمد کاشانی وحید	مشاغل	۱۳۵۸	۶۴/۱۰/۲۵ـ۴۳۳۵	۴۰۵۸۴۰ ریال

م الف ـ ۲۷۶۱۸

ممیز حوزه مالیاتی شماره ۴۳۱ تهران
گیتی نخعی

راهنمای شماره‌های نیازمندیهای اطلاعات

ساعت کار نیازمندیهای اطلاعات ۷،۳۰ الی ۱۴،۳۰
قبول آگهی تلفنی ۷،۳۰ الی ۱۸
پنجشنبه‌ها: ۷،۳۰ الی ۱۳،۳۰
هزینه آگهی معمولی سطری ۳۰۰ ریال و حروف بزرگ، کادری و کلیشه سطری ۶۰ ریال. بالای صفحات یکستون سطری ۵۰۰ ریال

خرید و فروش خدمات منزل		آموزش و ورزش	۵۴
فروش لوازم	۱	آموزش رانندگی	۵۵
خرید لوازم	۲	آموزش خیاطی و گلدوزی	۵۶
نمایشگاه و فروشگاه مبل	۳	آموزش عکاسی	۵۷
تعمیر و رویه کوبی مبل	۴	آموزش ضمن خدمت	۵۸
تعمیر تلویزیون	۵	املاک و مستغلات	۱۰
تعمیر یخچال و سردخانه	۷	آپارتمان فروشی	۱۱
تعمیر لباسشویی	۸	خانه فروشی	۱۲
تعمیر آبگرمکن	۹	ویلا فروشی	۱۳
تعمیر کولر	۱۰	زمین فروشی	۱۴
تعمیر شوفاژ	۱۳	باغ فروشی	۱۵
لوله کشی گاز	۱۳	باغچه فروشی	۱۶
خدمات ساختمان		فروش و سرقفلی مغازه	۱۷
ساختمان سازی	۱۰۱	فروش و سرقفلی زیرزمین	۱۸
تعمیرات ساختمان	۱۰۲	فروش و سرقفلی انبار	۱۹
پوشش ساختمان	۱۰۳	اجاره و آپارتمان	۲۰
نقشه کشی ساختمان	۱۰۴	اجاره خانه	۲۱
دارایت	۱۰۵	اجاره ویلا	۲۲
تزئینات و دکوراسیون	۱۰۶	اجاره مغازه	۲۳
لوله بازکنی و تخلیه چاه	۱۰۷	اجاره زیرزمین	۲۴
تلفن و تلکس		اجاره کارگاه و انبار	۲۵
معاملات تلفن و تلکس	۱۱۱	معاوضه ملک	۲۶
فروش تلفن	۱۱۲	مورد نیاز اجاره آپارتمان	۲۷
خرید تلفن	۱۱۳	مورد نیاز اجاره خانه	۲۸
تعمیر تلفن و تلکس	۱۱۴	مورد نیاز اجاره ویلا	۲۹
خدمات عمومی		مورد نیاز اجاره مغازه	۳۰
دانسینگ و سینما پیام	۱۲۱	مورد نیاز اجاره زیرزمین	۳۱
باشگاه و سینما کوپن	۱۲۲	مورد نیاز اجاره کارگاه و انبار	۳۲
میهمانسرا و کمپ	۱۲۳	مورد نیاز اجاره ویلا	۳۳
گمشده	۱۲۴	مورد نیاز اجاره مغازه و اتاق	۳۴
پیدا شده	۱۲۵	مورد نیاز اجاره زمین	۳۵
ماشین آلات صنعتی و مستغلاتی		مورد نیاز اجاره کارگاه و انبار	۳۶
ماشین آلات فروش	۱۳۱	مورد نیاز اجاره ویلا	۳۷
ماشین آلات خریدنی	۱۳۲	مورد نیاز اجاره مغازه	۳۸
ماشین آلات کرایه	۱۳۳	آپارتمان خریدنی	۳۹
مورد نیاز کرایه ماشین آلات	۱۳۴	خانه خریدنی	۴۰
آگهی های گوناگون	۱۳۵		

دزدگیر الکترونیک (دیجیتال) نت
با ضریب حفاظت ۱۰۰٪ - بدون آژیر مزاحم
حفاظت مناسب با هر بودجه و هر جا
و ۱۲ نوع سیستم حفاظتی مدرن جهان
در نمایشگاه بزرگ حفاظت ایران
بازدید همه روزه ۳۳۵۲۰۷-۸۶۵۲۵۴-۸۶۵۲۵۳-۸۶۵۲۵۲
○ نت با ۱۳ سال سابقه در ایران
○ نت نصب شده در بانکهای کشور
○ نت با گارانتی - سرویس و خدمات بعد از فروش

قالیشوئی شریف و غلوتبرزی
سرویس در سراسر تهران - سریع - ارزان
رشوگری دارکشی رنگبرزداری ۶۳۷۶۵۶

قالیشوئی ماژیک اصل
مجهزبدستگاه‌های تمام اتوماتیک خشکشوئی مبلمان موکت
۵۹۰۰۵۴-۷۳۰۶۴۸

قالیشوئی رفوگری نمونه
باکرا اسلامی
۵۵۵۲۱۲
۵۵۲۹۷۸

قالیشوئی رفوگری عمو اوغلی
۵۹۳۱۱۴
۳۳۷۹۰۲

قالیشوئی دولت
۲۴۶۱۱۵

قالیشوئی رفوگری ماژیک قدیم
۵۹۳۴۰۶
تعمیرات ۲۹۸۰۰۲

قالیشوئی ماژیک
۹۷۱۸۷۱

قالیشوئی ماژیک تهران
۵۹۵۳۲۶
۶۳۸۴۷۳

قالیشوئی بیسوک
تحویل ۲۴ ساعته
رنگبرداری و رفوگری
۹۷۷۱۸-۵۵۳۶۰
۵۲۰۹۴۷-۵۶۹۸۶۰

قالیشوئی پارس
مجهزترین کارخانه در ایران
با ۲۸ سال سابقه درخشان
۹۳۳۴۰۰-۹۴۴۶۳۲

قالیشوئی پاستین شری
۹۶۱۱۶۴

قالیشوئی با اصول مذهبی
۵۵۹۶۵۶
۵۵۷۸۵۱

قالیشوئی طاهر
۵۵۱۶۵۹
۵۵۵۰۱۶

قالیشوئی زمرد
۹۲۱۷۷۴-۹۴۱۵۰۵

قالیشوئی کوراوغلی
۷۵۱۶۱۷
شماره ثبت ۴۹۳۲۴
۲۴۷۱۲۰

فقط قالیشوئی اکبر دروش
با ۳۰ سال سابقه
۹۳۴۷۸۱

قالیشوئی ایران دوبیچ
۳۶۷۲۹۲
۳۶۵۳۴۴-۳۵۷۷۵۱

قالیشوئی شربت اوغلی
۵۵۹۲۶۴
۵۵۱۷۹۱

قالیشوئی آذر
۷۹۶۵۲۵-۷۹۵۷۶۳
آ-۳۹۸۴۳

جرثقیل سنگین بتمام
نقاط کشور تلفن ۳۳۲۳۲۳
آ-۳۹۸۴۲

۴۱ استخدام

بدو نفر شاگرد شلون زن ماهر نیازمندیم تلفن ۸۴۶۱۶۳

قالبساز گریگور
بدو نفر فرز کار درجه یك با حقوق مکفی نیازمندیم ۷۰۹۱۸۱ تهران نو ایستگاه مدرسه خیابان پانزده متری میرفخرائی. آ-۴۱۲۴۶

شرکت ایمنی فایر
بتعدادی ویزیتور مرد با پورسانت عالی نیازمندیم تلفن ۳۴۹۱۴۱ آ-۴۱۱۶۸

پرستار جهت نگهداری کودك ۸ ساله با حقوق مکفی نیازمندیم تلفن ۲۹۸۱۰۳

از یك یاد و کودك استثنائی در منزل خود نگهداری میشود تلفن ۶۴۳۳۳۹ آ-۴۱۲۳۳

آگهی استخدام
۱- منشی با سابقه کار
۲- موتور سوار با وسیله نیازمندیم
آدرس خیابان انقلاب بین چهارراه کالج و ولی عصر پلاك ۱۰۹۸ شرکت قاصد
آ-۱۲۵۷۶

چند خانم تکه دوز حوالی شمیران نیازمندیم ۴۵۷۳۱۶۱ آ-۴۲۲۵۷

تعداد ۲۰ نفر کارگر ساده خانم نیازمندیم ۳۴۵۶۲۲ آ-۴۱۲۵۹

آگهی استخدام
تعدادی خانم جهت بسته بندی و منشیگری نیازمندیم ۳۹۰۲۶۸ آ-۴۱۲۶۵

بیکنفر خانم جهت فروش لوازم آرایش با سابقه نیازمندیم تلفن ۲۲۹۸۱۹

به تعدادی راننده جهت کار در آژانس نیازمندیم تلفن ۸۳۰۰۱۲ آ-۱۲۵۴۳

بتعدادی اسکلت ساز و ورق کار وارد به امور طراحی و ساخت سردخانه و یخچال با کیفیت خوب جهت کار در اهواز نیازمندیم ۳۸۵۳۶۴۴-۶۷۸۷۰۹ ۵۶۷۱۷۲-۵۲۱۱۹۷ تلفن اهواز ۲۲۳۲۴

بچند نفر خانم بسته بند نیازمندیم تلفن ۸۲۰۸۹۵ آ-۴۱۰۲۶

به چند نفر خانم زیگزال دوز نیاز مندیم تلفن ۸۲۰۸۹۵ آ-۴۱۰۲۴

تعدادی کارگر ساده نیازمندیم ۵۶۰۹۲۴ آ-۴۱۰۶۶

تعلیم کامل چرخکاری و برش کاری با استخدام ۲۹۹۸۶۵

۴۲ جویای کار
انجام خدمات حسابداری و حسابرسی صندوق بستی ۱۳۱۴۵/۱۸۱۸ آ-۴۹۸۶

۴۳ شرینگ
طلا فروشی
فروشگاه طلا فروشی معتبر سرمایه گذار نیازمندیم ۲۷۷۵۳۴ آ-۴۰۲۴۶

۴۴ انجام حسابرسی و حسابداری
تعیین قیمت تمام شده حسابداری، تنظیم بودجه تعیین سهم الشرکه توسط فوق لیسانس مجرب ۸۴۷۲۶۷ آ-۴۱۰۰۱

ایجاد و انجام حسابداری تلفن ۲۷۶۴۳۸ آ-۴۰۱۸۶

ثبت شرکت ۷۵۳۲۱۰

۵۱ تدریس خصوصی
تدریس فرانسه مکالمه و گرامر ۶۴۱۶۴۹

تدریس خصوصی انگلیسی ۶۳۵۱۹۳
توسط خانم یا آقا
ریاضی فیزیك شیمی عربی ۲۸۹۰۴۸ آ-۴۰۷۵۵

فقط شمال شهر
کلیه دروس دبیرستان و راهنمائی صبحها ۲۶۵۸۵۲ آ-۴۰۵۸۷

دروس ابتدائی و راهنمائی توسط دبیران خانم ۷۶۵۲۴۰ آ-۴۱۰۵۴

تدریس خصوصی
نظری و راهنمائی تلفن ۷۹۱۱۱۹ از ۳ تا ۷ بعدازظهر

زبان انگلیسی توسط لیسانسه زبان و ادبیات انگلیس ۷۰۰۵۲۴

ریاضیات تضمینی
کنکور و چهارم تجربی ۶۲۳۱۵۱ آ-۴۰۶۰۰

آلمانی خصوصی ۹۷۴۲۱۰ آ-۴۰۱۷۵

آموزش زبان انگلیسی در منزل عصرها ۸۶۷۸۰۵ آ-۳۹۳۵۵

مؤسسهٔ مهرداد
ابتدائی، راهنمایی، اطفال عقب افتاده ۹۳۶۸۶۶

مرکز مطالعات و تحقیقات فرانسه
آغاز ثبت نام ترم زمستانی زبان و تمدن فرانسه
مدیر و مدرس مرتضی یزدانی اردکانی
خیابان یوسف آباد - مدبر خیابان ۳۹ شماره ۲۶ طبقه همکف تلفن ۶۲۳۰۱۷

انگلیسی خصوصی
توسط دکترا از آمریکا ۲۹۰۵۰۰ آ-۳۸۴۶۹

تدریس خصوصی
شیمی دبیرستان و کنکور خصوصی ۶۳۷۴۱۱ آ-۴۰۲۶۰

مکالمه سریع
و کامل انگلیسی با جدیدترین متد توسط فارغ‌التحصیل جامعه شناسی از آمریکا ۲۷۸۰۲۸

۵۲ کلاس درس

فراگیری اصول پانچ - تلکس ۹۶۴۳۱۵

ماشین نویسی سیما
فارسی و لاتین ۹۵۹۹۹۳ آ-۴۱۳۳۱

آموزشگاه خیاطی رامین ما هنرجو میپذیرد ۶۶۸۲۴۵ آ-۴۱۳۳۹

آموزشگاه آرایش آرامو هنرجو میپذیرد ۶۴۱۴۸۹ آ-۴۱۲۲۷

آموزشگاه آرایش خرم
ترم جدید هنرجو میپذیرد ۹۳۹۹۶۴

سازمان آموزش حضوری
برای رشته‌های ادبی - تجربی - حسابداری - ماشین نویسی خیاطی - امور صنعتی - تهیه‌ی تحقیقی - تحقیقی و زبانهای خارجی
میدان آل احمد - بالاتر از تقاطع جلال آل احمد و حسین - ساختمان ۲۵۵۹۹۵ - ۷۵۲۴۴۵

فقط ۱۵ نفر
برای دوره فنی رادیو تلویزیون پذیرفته و پس از آزمون گواه وسیله وزارت کار اعطا میشود
کار و آموزش ۶۴۹۴۹۴

آموزشگاه ایران زمین
ماشین نویسی بازارترین قیمت
برای خواهران و برادران
۳۲۱۷۴۸،۳۴۱۶۱۴

تعلیم شعبده بازی
در ۵ دقیقه توسط پریستو
۳۸۵۳۳۸۳

با ارزانترین شهریه
ماشین نویسی فارسی و لاتین
آموزشگاه وحید ۳۱۸۹۱۰

شهریه بعداز قبولی
کنکور و کلیه دروس گالیله
۷۹۵۹۶۸_۷۹۱۴۱۹

۵۳ آموزش نقاشی
هنرسرای نگاران
نقاشی خط ریز و درشت ۸۹۳۵۰۰ آ-۳۹۳۰۶

کلاسهای نقاشی پیمان
هنرجو میپذیرد ۶۶۷۴۰۳ آ-۳۹۸۸۱

۵۶ آموزش خیاطی و گلدوزی
گلدوزی و بروکنه دوزی
تعلیم با چرخ معمولی ۶۶۷۳۲۴ و ۴۵۷۴۶۱۶

کلاس برش
سعید پایه گذار قواعد و سایز لباس تعلیم میدهد تلفن ۶۶۳۷۵۳

آموزش گلدوزی و پولك دوزی ۲۳۹۳۰۳ آ-۳۹۳۸۵

۵۸ آموزش هنر صوت
مرکز هنری تارپین یان
آموزش هنرجو کلاسیک همنوا خودآموزهای تارپین یان فروشگاه مهستان مزین کالا ۶۲۳۲۵۴

۶۱ آبارتمان فروشی
کرج
آپارتمان آماده برای تحویل نقدو اقساط ۱۰ ساله بفروش میرسد تلفن ۸۳۳۷۴۱

شهرزیبا شهران
۸ دستگاه آپارتمان ۲ و احدی ۲ خوابه مهندسی ساز در شهرزیبا شهران بفروش میرسد ۶۴۳۰۶۳

آپارتمان یکخوابه با شوفاژ و پارکینگ با تلفن ۹۲۴۴۵۸ آ-۴۱۲۵۴

آموزشگاه آبارتمان
آموزشگاه خیاطی رودکی ۹۶۴۳۱۵

ماشین نویسی گلبرگ
نارمك دردشت
تلفن ۷۰۴۳۶۸

۵۶ آموزش خیاطی و گلدوزی
گلدوزی و بروکنه دوزی
تعلیم با چرخ معمولی ۶۶۷۳۲۴ و ۴۵۷۴۶۱۶

کلاس برش
سعید پایه گذار قواعد و سایز لباس تعلیم میدهد تلفن ۶۶۳۷۵۳

آموزش گلدوزی و پولك دوزی ۲۳۹۳۰۳ آ-۳۹۳۸۵

۵۸ آموزش هنر صوت
مرکز هنری تارپین یان
آموزش هنرجو کلاسیک همنوا خودآموزهای تارپین یان فروشگاه مهستان مزین کالا ۶۲۳۲۵۴

۶۱ آبارتمان فروشی
کرج
آپارتمان آماده برای تحویل نقدو اقساط ۱۰ ساله بفروش میرسد تلفن ۸۳۳۷۴۱

شهرزیبا شهران
۸ دستگاه آپارتمان ۲ و احدی ۲ خوابه مهندسی ساز در شهرزیبا شهران بفروش میرسد ۶۴۳۰۶۳

آپارتمان یکخوابه با شوفاژ و پارکینگ با تلفن ۹۲۴۴۵۸ آ-۴۱۲۵۴

۱ فروش لوازم
حراج مبل هال
ناهارخوری سرویس خواب تخت یکنفره بقیمت ارزان ۶۴۱۰۵۲

اقساط
انواع مبلمان هال ومیز وصندلی نهارخوری وسرویس اطاق خواب ۷۶۶۷۲۰ آ-۳۹۴۳۲

حراج
کفش فرد رکورد زنانه
فروش استثنائی رودکی شمالی تلفن ۹۳۴۷۴۶

ادوات صوتی
فوری بفروش میرسد ۹۷۹۰۵۱

ظرفشوئی صنعتی استیل زینمس فروشی تلفن ۷۵۳۳۸۴ آ-۴۱۲۴۳

نازپرتمیز شسته پاك کرده خیابان انقلاب پل چوبی نبش کوچه اعتماد ۷۶۲۰۷۳ آ-۴۱۲۴۷

ویترین فروشی
میدان شهدا خیابان شکوفه خیابان شهید داود عمریه پلاك ۷۶
تزئینات ساختمان خرید فروش لوازم منزل ۳۴۵۳۵۰

جلیلو
طرح و تولید مبلمان تخت شو
۱+۱=۱
یك مبل شیك، با یك تختخواب نرم و راحت، میشود: یك مبلیکو
آدرس - خیابان دکتر سعدی اول خیابان طالقانی شماره ۴۳۸
۷۶۷۷۲۵ - ۷۶۴۴۸۶
فروش خرید دوربین سونی ویدئو تلویزیون ۸۵۰۰۷۰ آ-۴۱۰۷۶

اقساط
بکارمندان دولت
مبلمان استیل و مدرن
تلفن ۷۶۳۳۱۴

کابینت آشپزخانه
ایرانی و خارجی ۲۶۴۷۱۳ آ-۱۰۶۴

آلات صوتی فروشی ۴۲۷۲۵۱۷

عروس خانم
حراج از تولید بمصرف
۵۰ مدل سرویس خواب مبلمان، بهارخوری، بوفه
نوتر - گیش خیابان ۹ و ۱۱ - ۶۳۷۵۶۱۰۶

۶ خرید و فروش خدمات منزل
خرید لوازم
خرید بلور
نمایشگاه و فروشگاه مبل
تعمیر و رویه کوبی مبل
تعمیر تلویزیون
نصب آنتن
تعمیر یخچال و سردخانه
تعمیر پکیج و شوفاژ
تعمیر لباسشوئی
تعمیر آبگرمکن
تعمیر کولر
تعمیر لوله کشی گاز
تعمیر ماشین لباسشوئی
تعمیر ساعت
تعمیر ماشین تحریر
تعمیر ماشین حساب
تعمیر چراغ
تعمیر ظروف چینی
تعمیر ظروف مسی
تعمیر ظروف برقی
تعمیر ظروف شیشه
تعمیر ظروف آلومینیوم
تعمیر ظروف استیل
تعمیر ظروف نسوز
تعمیر ظروف بلور
تعمیر ظروف چدنی
تعمیر ظروف سفالی
تعمیر ظروف سنگی
تعمیر ظروف چوبی
تعمیر ظروف فلزی
تعمیر ظروف پلاستیکی
تعمیر ظروف کریستال
تعمیر ظروف کاشی
تعمیر ظروف سرامیك
تعمیر ظروف لعابی
تعمیر ظروف ملامینه
تعمیر ظروف ملامین
تعمیر ظروف ملامینه
تعمیر ظروف ملامین
تعمیر ظروف ملامینه
تعمیر ظروف ملامین

آپارتمان ۲ اتاق خوابه با ۱۴۴ متر زیربنا شمالی با انباری شوفاژ تلفن موکت و گاز روشن واقع در گیشا بفروش میرسد. تلفن ۶۳۶۴۸۶

خیابان ستارخان

آپارتمان دوخوابه ۱۲۲ متر با شوفاژ وتلفن وتراس بزرگ تلفن ۹۸۰۳۳۲

آپارتمان فروشی ۳خوابه ۲۰۰ مفید کلا ۲ واحد دارای پارکینگ شوفاژ نوساز ۹۴۲۶۶۸ آ-۴۱۲۵۷

کوچک-مرکز شهر

در بهترین منطقه مرکز شهر آپارتمان شخصی ساز تکواحدی یک خوابه ۴۱ متر مفید آشپزخانه اوبن بالکن انباری مشترک فیش تلفن ده ساله مبله و غیر مبله بدون واسطه بلوار کشاورز خیابان صبای شمالی جنب سفارت هند کوی کیا پلاک ۱۴۶ بازدید ۱۰ صبح تا ۴ عصر آ-۵۱۲۶

اکازیون

تکواحدی ۲ طبقه مهندسی ساز سی متری نیروی هوایی ۷۵۵۶۹۱ آ-۴۱۲۳۹

یکباب آپارتمان اداری-تجاری واقع در طبقه همکف نبش چهارراه ۸۰ متر با سابقه مطب باقیمت مناسب بفروش میرسد تلفن ۶۴۴۶۹۴ آ-۴۱۲۲۲

خانه فروشی ۶۲

خانه ۴ خوابه شهرستان قزوین خیابان سعدی مقابل سپاه پاسداران نرسیده به بنیاد شهید کوچه شماره ۳۳ ساختمان جنوبی پلاکهای ۴ و ۶ دو دستگاه دارای ۳۰۰ متر بنا مفید ۱۹۴ متر زمین هر کدام دارای دو پارکینگ شوفاژ روشن تلفن تهران ۳۴۷۹۷۹ تلفن قزوین ۷۴۳۵ فروشی یا معاوضه با خانه ای در تهران

منزلی شمالی در میدان خراسان به مساحت ۸۵ متر ۲ طبقه دارای تلفن به فروش میرسد تلفن ۳۶۲۴۸۳

افسریه ۱۲۰ متر زمین ۱۸۱ متر زیربنا تلفن ۷۹۸۹۰۸ آ-۴۱۲۷۰

یکباب منزل قدیمی بمساحت ۱۰۰ متر با ۴ اطاق آب وبرق و تلفن از ساعت ۳ الی ۷ بعدازظهر ۵۴۴۰۶۷

محدوده خیابان عباسی و دخانیات خانه ای بمساحت ۹۰ متر ۲/۵ طبقه تیرآهن با تلفن فروشی یا رهن تلفن ۵۴۰۶۷۶ از ۸ صبح الی ۱۲ و ۱۵ الی ۱۸

یکباب خانه ویلائی شمالی ۲۱۰ متر دوبلکس ۵ خوابه زیرزمین بزرگ تلفن گاز خیابان مطهری ۸۲۵۳۸۷ و ۸۵۲۷۲۰

ویلا فروشی ۶۳

ویلائی در رامسر ۳ اطاق حوا ب دوبلکس شوفاژ با تمام وسایل با وام بانکی ۲۸۹۲۳۲ شبها روزها ۹۳۹۳۸۰

باغ فروشی ۶۵

یک باغ بمساحت ۱۵۰۰ متر مربع با ۲۰۰ متر زیربنا ساختمان ویلائی (دماوند) بفروش میرسد تلفن ۸،۷۳۵۲۹۳ صبح تا ۵ بعدازظهر آ-۲۳۷۰۶

مغازه فروشی ۶۷

سرقفلی مغازه دو دهنه بمساحت ۲۴ متر مربع زیرزمین آن بمساحت ۱۰ متر مربع با آب و برق مستقل با جواز کاشی فروشی خیابان بهروزی خیابان سوم پلاک ۷۱ تلفن ۳۳۲۷۵۷ و ۳۴۷۷۰۸ آ-۵۰۶۲

داروخانه
فروشی ۳۵۰۴۳۶

مغازه ای در خیابان سعدی با آب و برق ۳ فاز فروشی آدرس سعدی جنوبی پارکینگ باز سعدی باطری سازی حمید تلفن ۷۹۱۱۱۷ آ-۴۱۲۴۰

اهرفروشی

در شادمهر ۹۷۵۲۷۹

مغازه

خیابان قصرالدشت بفروش میرسد تلفن ۹۵۷۹۷۴

اکازیون
واگذاری سرقفلی

یک نمایشگاه بزرگ برای جواهر و غیره با ۱۳ اطاق بزرگ اضافی و سرویس کامل با سیستم امنیتی و دوربین تلویزیون مدار بسته و گاوصندوق و پرده و ویترین، میز و صندلی، تلفن سانترال در کریمخان زند تلفن ۸۹۲۹۷۶

۳ باب مغازه در نارمک خیابان مدائن نزدیک سه راه رضوان به سرقفلی داده میشود ۹۷۹۱۰۴

مغازه تراشکاری

در حال کار در بهترین نقطه تهران بفروش میرسد ۲۲۲۰۰۱

۲ کارگاه کوچک تولیدی باجواز کشافی بطور جدا یا باهم بفروش میرسد کوچه مهران تماس تلفن ۳۹۳۳۱۶

۷۰ اجاره آپارتمان

آپارتمان ۲ اطاق خوابه با گاز روشن و شوفاژ و تلفن مستقل اول ۴۵ متری سیدخندان اجاره داده میشود تماس فقط ۳ تا ۶ بعداز ظهر تلفن ۸۶۷۴۸۴ آ-۴۱۲۴۱

۷۸ رهن

رهن فروش

سه طبقه منزل مسکونی مجهز در کارگر شمالی ۶۳۰۱۴۹

رهن و اجاره

طبقه دوم منزلی با ۱۵۰ متر زیربنا و تلفن و سرویس کامل ۳۱۶۶۰۷ آ-۴۱۱۴۴

۷۹ موردنیاز اجاره آپارتمان

چندین خانواده پزشک به مسکن شمانیاز مندند تلفن ۹۲۸۰۴۲ آ-۴۰۳۱۹

چراغالی

به ما بسپارید با تضمین تخلیه ۸۵۶۲۱۸_۸۵۳۹۹۵

مدیرعامل کمپانی بین المللی نیازمند اجاره ۲۲۴۵۰۲

۱۰۰ ایزولاسیون

ایزولاسیون

با مواد خارجی بی.ام.اس مقاوم سبک بدون برف روبی با تضمین کتبی ایزوفست ۸۳۴۷۷۵

ایزولاسیون

با مواد خارجی سبک و سنگین بصورت سرد و گرم مایق کاران بام با تضمین ۱۰ ساله ۵۹۲۳۱۱

۱۰۱ ساختمان سازی

رابیس بندی

نصب ایرانیت اطاقک ۸۳۲۱۳۲

خمیر ایزوسیل

با ۱۵ سال سابقه مصرف برای جلوگیری از رطوبت بام توسط خود شما ۱-۲-۱۸ کیلوئی ۳۸۵۲۰۰۰ ۳۸۵۵۳۳۵

وسایل خرابیچ؟

سقف سالن

با بیان تجاری اطاقک سوئیت آماده (شرکت جدید) برای شب ۶۲۶۹۶۹

نرده-حفاظ

بقیمت دولتی ۵۵۶۲۲۷

تهران شتیلا

پیمانکاری کلیه کارهای ساختمانی سریعتر و ارزانتر ۸۹۷۱۶۶

مقاطعه کاری ابنیه نوسازی و تعمیرات کلی با مصالح ۲۳۰۵۸۹ آ-۴۰۴۰۶

کلیه عملیات ساختمانی درهمه نقاط با ۱۰٪ زیر قیمت انجام میشود تلفن ۹۳۹۸۴۷

آسفالتکاری

گودبرزی تلفن ۲۶۱۳۳۷

ایزوسیل
بام خود را ایزوسیل کنید
تجربه ۱۵ ساله شرکت ایزوسیل بام شما را با روش سرد و بدون کندن در سه نوع ۲-۶-۸ لایه ایزوسیل و با اطمینان ۱۵،۱۰،۵ سال تضمین میکند.
قابل مصرف برای (موزائیک، اسفالت، بتون، شیروانی، ایرانیت، استخر و انواع بام شیب دار)
۳۸۵۲۰۰۰-۳۸۵۵۳۳۵

دفترخانه سازی
مقاطعه کاری ساختمان و تعمیرات تلفن ۷۰۸۱۷۷ آ-۴۰۷۳۷

مشگل گشا
کشف سابقی-نظافت ساختمان-شستشوی نما
بنائی و نقاشی ۷۵۶۹۰۱

لوزالتوز همه جا
اسکلت-جتونی-سقف
ایتال ۷۵۳۳۸۵

فروش مستقیم رویال کیپت
دیوارگچی
۹۴۳۷۳۳

لوله کشی سرد و گرم و سیم کشی ۸۹۶۷۱۵ آ-۴۰۸۲۱

ایزوگام
نماینده رسمی با تضمین
۹۲۰۴۳۵
ایزوبام
رفع چکه از هرنوع بام و هرنوع اسفالتکاری و کارهای ساختمانی با تضمین فوری
تهران بام کاران ۸۵۴۸۲۵

شن ماسه انواع آجر
قیمت ارزان فوری ۹۳۶۴۵۲ آ-۳۹۳۴۶

اجاره فروش
سالن قابل انتقال دهانه ۶ تا ۲۵ متر
۷۵۶۰۲۴

آسفالت
خلیج ۱۰ سال تضمین
قیرگونی درجه یک
۷۰۳۲۴۰

نرده های پیش ساخته از هر نوع با قیمت دولتی ۳۴۶۱۶۵ آ-۴۰۷۹۱

شرکت یاسم
با مسئولیت محدود
راه سازی-محوطه سازی و ساختمان-ایزولاسیون و آسفالت پشت بام
تلفن: ۷۰۲۴۴۲

پیمانکاری ساختمان فراهانی نوسازی کلی و جزئی ۳۳۸۰۶۴ آ-۳۹۲۶۹

پوشش سقف با پشم شیشه
سریع و قت سراسر ایران
۹۳۰۰۶۱-۹۳۸۲۸۵
۹۳۸۳۶۶-۹۳۰۰۶۲

۱۰۴ نقشه کشی ساختمان

طرح نظارت و اجرای برق و تاسیسات تلفن ۸۵۸۷۹۹ آ-۴۰۹۰۱

طرح نقشه ساختمان محاسبه-اجرا ۲۲۴۸۸۷ آ-۴۰۲۰۲

طرح محاسبه و اجرا با امضاء مجاز ۷۳۲۳۲۳ آ-۴۰۱۸۳

۱۰۵ داربست

داربست فلزی
عین آبادی ۲۶۵۳۲۱ آ-۳۸۸۴۳

داربست فلزی چهارزان رولپلاک سنگ ارزان ۲۳۵۳۶۹ آ-۴۱۲۲۱

داربست پیچ و سنگ و سیمانکاری ۷۳۲۳۲۳ آ-۴۰۸۵۹

داربست فلزی ارشاد پیچ و رولپلاک نصب فوری ۵۵۶۲۲۷ آ-۴۰۴۴۲

داربست فلزی کاوه خرید فروش نصب فوری ۵۵۷۱۰۳

داربست فلزی نما رولپلاک سنگ کاری سیمانکاری شستشو ۷۶۸۵۵۲ آ-۳۹۶۴۹

داربست فلزی پی ریزان پیچ رولپلاک و سنگکاری و نماسازی نصب فوری با تضمین تلفن ۸۵۱۹۲۸

نماسازی مبتکر
انواع نماسازی و داربست فلزی در سطح کشور ۸۲۸۵۵۴ آ-۴۰۷۸۵

نصب داربست خزر
نصب فوری تهران و شهرستان تلفن ۸۶۷۳۶۹ آ-۴۰۹۷۳

داربست فلزی ۱۳ آبان
فوری تلفن ۵۹۵۲۰۴ آ-۳۹۸۱۸

شرکت داربست فلزی
امیرحسینی ۵۵۸۳۸۴ آ-۴۱۰۱۷

شرکت مهشید بست
فروش و نصب داربست پیچ رولپلاک سنگ ۲۳۳۹۷۲

۱۰۶ تزئینات و دکوراسیون

دنیای لوور
با ۱۸ سال سابقه
لوور در اپه و کرکره ایرانی و خارجی، کفپوش یکپارچه مکانلوم و تعمیر پرده ها
۸۳۶۸۰۶

موکت ۵۵۴۳۷۷
نرخ دولتی ابعاد مختلف نازی آباد مدائن بازار اول-حاتمی

تزئینات ۲۲۷
نقاشی موکت کاغذ دیواری در اسرع وقت ۶۶۱۷۹۲ آ-۳۷۸۶۰

نقاشی ساختمان
بنرخ تعاونی فوری ۷۶۲۶۵۶ آ-۳۹۴۸۸

نقاشی ساختمان فوری
بقیمت تعاونی جهت ایام عید ۳۱۷۳۴۷_۳۹۲۴۰۳ آ-۴۰۷۹۰

گل مکان
موکت کاغذ دیواری کفپوش
نقاشی ساختمان فوری ارزان
۸۵۹۳۹۶

نقاشی ارزان گچکاری جزئی با نظافت فوری ۷۹۵۴۸۹ آ-۴۰۶۳۵

۱۰۷ لوله بازکنی و تخلیه چاه

تخلیهٔ چاه
تشخیص لوله بازکنی
۹۲۲۷۱۴
تمام نقاط تهران
تشخیص ترکیدگی
شبانه روزی
لوله بازکنی
۶۵۳۳۷۲

تخلیه هر نوع چاه
لوله بازکنی
شبانه روز
شرکت ایران سانترال
۹۳۰۷۸۴

ارزان تر از همه جا
تخلیهٔ چاه-لوله بازکنی
تشخیص ترکیدگی
۶۲۳۳۹۴

تخلیه چاه
تشخیص، لوله بازکنی
۷۹۳۷۹۳
لوله بازکنی
تشخیص ترکیدگی
تخلیه چاه شبانه روزی
۹۳۳۸۴۹

تخلیه چاه - لوله بازکنی
شبانه روزی - فوری
۹۵۱۱۵۲

تخلیهٔ چاه
تشخیص ترکیدگی لوله بازکنی
۳۴۰۸۱۶

دفترچه مالکیت شاهین بشماره شهربانی ۲۸۹۸۵ تهران د گمشده و از درجه اعتبار ساقط می باشد.
آ-۵۱۳۲

دفترچه مالکیت نیسان شماره ۵۹۹۶۷ تهران-ع متعلق به سیدنقی سلگی مفقود گردیده از درجه اعتبار ساقط است.
آ-۱۲۲۱۳

دفترچه مالکیت پیکان جوانان ۸۵۱۲۴ تهران د مفقود اعتبار ندارد.
آ-۱۲۲۱۷

سندمالکیت اتومبیل وانت نیسان (زامیاد) بشماره شهربانی ۱۳۴۱۸ زنجان ۷۷ بشماره موتور ۱۱۹۹۱ و شماره شاسی ۹۳۸۱۸/آ بنام اینجانبان حسنعلی خداباری گنج آبادی و محمود علی معصومی و غفار علی گنجی شیخلری و عبداله موسوی مفقود شده از درجه اعتبار ساقط است.
آ-۱۲۴۱

دفترچه مالکیت پیکان سواری بشماره شهربانی ۹۶۵۴۶ تهران ع گمشده و از درجه اعتبار ساقط میباشد
آ-۴۹۶۷

دفترچه مالکیت اتوبوس بشماره شهربانی ۵۲۵۵۸ تهران ج گمشده و از درجه اعتبار ساقط است
آ-۴۹۵۹

دفترچه مالکیت ولوو بنام علی حیدری بشماره ۳۴۲۶۱
تهران ۱۴ و دفترچه سوخت و کارت مفقود گردیده از یابنده خواهشمند است باتلفن ۹۲۴۷۳۹ تماس حاص نمایند
آ-۴۰۴۶۰

دفترچه مالکیت پیکان بشماره شهربانی ۷۸۹۶۱ تهران ۲۶ گمشده و از درجه اعتبار ساقط میباشد
آ-۴۹۶۶

دفترچه مالکیت اتومبیل پیکان به شماره شهربانی ۱۳۷۷۷ تهران ۲۷ مفقود و از درجه اعتبار ساقط است
آ-۴۰۵۱۴

دفترچه مالکیت وانت تویوتا بشماره شهربانی ۱۵۸۸۱ تهران م گمشده و از درجه اعتبار ساقط است
آ-۴۹۶۷

دفترچه پیکان سواری مدل ۵۹ رنگ طوسی روشن-شماره شهربانی ۴۷۴۵۴ تهران ۲۶ شماره موتور ۱۴۱۵۹۰۴۵۸۱ شماره شاسی ۱۲/۰۹۶۱۰۸ چهارسیلندر مفقود شده است از یابنده آن تقاضا می شود با آدرس ازنا-لرستان اصغرآباد-خیابان فلسطین جنوبی غلامحسین عبدالهی تحویل دهند در غیر اینصورت از درجه اعتبار ساقط می گردد.
آ-۱۲۲۷۱

دفترچه مالکیت پیکان سواری مدل ۵۴ شماره شهربانی ۱۶۹۸۲ تهران-ع گمشده از درجه اعتبار ساقط است-یاختران
آ-۱۲۲۷۳

دفترچه سوخت کامیون بشماره شهربانی ۲۲۳۲۲ شیراز گمشده و از درجه اعتبار ساقط یابنده به اداره راه و ترابری تحویل نماید
آ-۵۰۳۵

دفترچه سوخت کامیون کمپرسی بشماره شهربانی ۲۵۲۸۱ تهران الف گمشده و از درجه اعتبار ساقط یابنده به اداره راه و ترابری تحویل نماید
آ-۵۰۳۶

دفترچه سوخت تریلی کش ماک مدل ۱۳۴۷ بشماره شهربانی ۱۵۴۱۵ تهران گمشده و از درجه اعتبار ساقط یابنده به اداره راه و ترابری تحویل نماید.
آ-۴۶۲۳

کارت بازرگانی این شرکت بشماره ۱۴۰۳۲ بمدیریت پرویز ادیب پور مفقود گردیده و از درجه اعتبار ساقط است
شرکت همیاری کشت وصنعت
آ-۴۰۴۱۷

کارت کامیون بتز خاور بشماره شهربانی ۲۵۹۴۸ تهران م و به گواهینامه شماره ۰۹۱۳۷۶۰ بنام غلام خافیان مفقود گردیده یابنده با تلفن ۵۹۵۶۹۳ تماس بگیرید
آ-۴۰۳۶۱

سند ماشین بشماره ۴۴۴۸/ش ۵۲/۱۲/۶ شرکت زامیاد مدل ۵۲ سیستم سیمان بشماره شهربانی ۹۴۵۴۸ تهران الف بشماره موتور ۵۷۰۹۴۷ و شاسی ۱۲۴۹۹ بنام محمد برخیان پور مفقود شده از درجه اعتبار ساقط میباشد.
آ-۱۳۵۶۳

دفترچه مالکیت کمپرسی ولوو به شماره شهربانی ۲۶۹۱۸ تهران ج گمشده اعتبار ندارد
آ-۱۲۵۶۹

دفترچه مالکیت پیکان سواری مدل ۵۹ رنگ سفید شماره شهربانی ۹۶۴۲۲ تهران ۲۶ شماره موتور ۱۴۱۵۹۰۴۵۸۱ شماره شاسی ۱۲/۰۹۶۱۰۸ چهارسیلندر مفقود شده است از یابنده آن تقاضا می شود با آدرس ازنا-لرستان اصغرآباد-خیابان فلسطین جنوبی غلامحسین عبدالهی تحویل دهند در غیر اینصورت از درجه اعتبار ساقط می گردد.
آ-۱۲۲۷۱

دفترچه مالکیت پیکان سواری مدل ۵۴ شماره شهربانی ۱۶۹۸۲ تهران-ع گمشده از درجه اعتبار ساقط است-یاختران
آ-۱۲۲۷۳

دفترچه سوخت کامیون بشماره شهربانی ۲۲۳۲۲ شیراز گمشده و از درجه اعتبار ساقط یابنده به اداره راه و ترابری تحویل نماید
آ-۵۰۳۵

دفترچه سوخت کامیون کمپرسی بشماره شهربانی ۲۵۲۸۱ تهران الف گمشده و از درجه اعتبار ساقط یابنده به اداره راه و ترابری تحویل نماید
آ-۵۰۳۶

دفترچه سوخت تریلی کش ماک مدل ۱۳۴۷ بشماره شهربانی ۱۵۴۱۵ تهران گمشده و از درجه اعتبار ساقط یابنده به اداره راه و ترابری تحویل نماید.
آ-۴۶۲۳

کارت بازرگانی این شرکت بشماره ۱۴۰۳۲ بمدیریت پرویز ادیب پور مفقود گردیده و از درجه اعتبار ساقط است
شرکت همیاری کشت وصنعت
آ-۴۰۴۱۷

کارت کامیون بتز خاور بشماره شهربانی ۲۵۹۴۸ تهران م و به گواهینامه شماره ۰۹۱۳۷۶۰ بنام غلام خافیان مفقود گردیده یابنده با تلفن ۵۹۵۶۹۳ تماس بگیرید
آ-۴۰۳۶۱

سند ماشین بشماره ۴۴۴۸/ش ۵۲/۱۲/۶ شرکت زامیاد مدل ۵۲ سیستم سیمان بشماره شهربانی ۹۴۵۴۸ تهران الف بشماره موتور ۵۷۰۹۴۷ و شاسی ۱۲۴۹۹ بنام محمد برخیان پور مفقود شده از درجه اعتبار ساقط میباشد.
آ-۱۳۵۶۳

۱۱۳ خرید تلفن

خرید و فروش تلفن ۷۰۴۲۸۱_۷۰۵۴۷۲ آ-۳۹۰۳۷

۱۲۴ گمشده

یکعدد کیف سامسونت قهوه ای محتوی ۹۰۰۰ تومان پول نقد و ۱۰۰۰ دلار تراول چک و ۵۰۰ دلار نقد همراه با سند ازدواج و ۳ شناسنامه بنام های فضل الله سبحانی و سیمین شفیعی و سجاد سبحانی مفقود گردیده از یابنده خواهشمندیم به تلفن ۵۹۷۲۶۱ اطلاع و مژدگانی دریافت دارند
آ-۴۱۲۶۲

دفترچه مالکیت پیکان شماره شهربانی ۲۶۹۱۸ تهران ج گمشده اعتبار ندارد
آ-۱۲۵۶۹

سند مالکیت ولوو ۱۳۴۸ به شماره شهربانی ۷۷۲۶۸ تهران ج مفقود و از درجه اعتبار ساقط است.
آ-۱۲۵۷۸

دفترچه مالکیت پیکان شماره ۶۵۲۲۷ تهران ج مفقود اعتبار ندارد
آ-۱۲۵۷۷

دفترچه مالکیت پیکان شماره ۱۲۶۴۸ تهران ۲۵ مفقود اعتبار ندارد
آ-۱۲۵۷۷

دفترچه مالکیت جیپ شماره ۸۸۸۷۱ تهران ص مفقود اعتبار ندارد
آ-۱۲۵۷۷

دفترچه مالکیت پیکان شماره ۹۷۱۶۷ تهران ۲۴ مفقود اعتبار ندارد
آ-۱۲۵۷۷

دفترچه مالکیت ژیان شماره ۳۱۵۴۴ تهران ص مفقود اعتبار ندارد
آ-۱۲۵۷۷

دفترچه مالکیت کمپرسی شماره ۸۵۴۷۴ تهران ۱۶ مفقود اعتبار ندارد
آ-۱۲۵۷۷

دفترچه مالکیت بی ام و شماره ۱۲۶۶۲ تهران ل مفقود اعتبار ندارد
آ-۱۲۵۷۷

دفترچه مالکیت هیلمن شماره ۱۹۸۴۱ تهران م مفقود اعتبار ندارد

دفترچه مالکیت پیکان شماره ۴۳۳۸۶ تهران ع مفقود اعتبار ندارد
آ-۱۲۵۷۷

کارت موتور کاوازکی شماره ۳۵۲۲ تهران ۶۹ مفقود اعتبار ندارد

دفترچه مالکیت پیکان شماره ۵۹۳۱۵ تهران ۲۴ مفقود اعتبار ندارد

دفترچه مالکیت فیات شماره ۷۷۷۶۶ تهران ۲۶ مفقود اعتبار ندارد
آ-۱۲۵۷۷

دفترچه مالکیت نیسان شماره ۷۱۳۳۷ تهران ۱۵ مفقود اعتبار ندارد
آ-۱۲۵۷۷

دفترچه مالکیت وانت پیکان شماره ۹۱۱۸۵ تهران ل مفقود اعتبار ندارد
آ-۱۲۵۷۷

دفترچه مالکیت نیسان شماره ۲۶۹۵۶ تهران ص مفقود اعتبار ندارد
آ-۱۲۵۷۷

دفترچه مالکیت وانت مزدا شماره ۶۵۲۳۳ تهران ل مفقود اعتبار ندارد
آ-۱۲۵۷۷

دفترچه مالکیت کامیون شماره ۳۵۷۸۴ تهران ج مفقود اعتبار ندارد
آ-۱۲۵۷۷

دفترچه مالکیت پیکان شماره ۱۶۶۴۷ تهران ۲۶ مفقود اعتبار ندارد
آ-۱۲۵۷۷

دفترچه مالکیت پیکان شماره ۷۲۵۵۴ تهران ۲۶ مفقود اعتبار ندارد
آ-۱۲۵۷۷

دفترچه مالکیت رنو شماره ۳۵۵۸۴ تهران ۲۷ مفقود اعتبار ندارد
آ-۱۲۵۷۷

دفترچه مالکیت پژو شماره ۹۶۲۷۴ تهران ص مفقود اعتبار ندارد
آ-۱۲۵۷۷

دفترچه مالکیت پیکان شماره ۴۲۹۱۹ تهران ص مفقود اعتبار ندارد
آ-۱۲۵۷۷

دفترچه مالکیت پیکان شماره ۳۶۵۷۸ تهران ۲۵ مفقود اعتبار ندارد
آ-۱۲۵۷۷

دفترچه مالکیت پیکان شماره ۸۳۱۹۳ تهران م مفقود اعتبار ندارد
آ-۱۲۵۷۷

دفترچه مالکیت پیکان شماره ۷۹۳۴۰۵ تهران ۲۵ مفقود اعتبار ندارد
آ-۱۲۵۷۷

دفترچه مالکیت پیکان شماره ۱۵۲۷۲ تهران ۲۶ مفقود اعتبار ندارد
آ-۱۲۵۷۷

دفترچه مالکیت پیکان شماره ۹۷۱۵۴ تهران ل مفقود اعتبار ندارد
آ-۱۲۵۷۷

دفترچه مالکیت پیکان شماره ۹۱۹۹۲ تهران ۲۴ مفقود اعتبار ندارد
آ-۱۲۵۷۷

دفترچه مالکیت پیکان شماره ۱۶۶۴۷ تهران ۲۶ مفقود اعتبار ندارد
آ-۱۲۵۷۷

دفترچه مالکیت پیکان شماره ۷۹۳۴۰۵ تهران ۲۵ مفقود اعتبار ندارد
آ-۱۲۵۷۷

دفترچه مالکیت پیکان شماره ۵۶۹۷۸ تهران ۲۲ مفقود اعتبار ندارد

دفترچه مالکیت پیکان شماره ۹۳۴۶۴ تهران ل مفقود اعتبار ندارد
آ-۱۲۵۷۷

دفترچه مالکیت پیکان شماره ۸۱۶۸۲ تهران ل مفقود اعتبار ندارد
آ-۱۲۵۷۷

دفترچه مالکیت شوروله شماره ۱۱۷۷۵ تهران الف مفقود اعتبار ندارد
آ-۱۲۵۷۷

دفترچه مالکیت پیکان شماره ۷۹۵۲۷ تهران ۲۴ مفقود اعتبار ندارد
آ-۱۲۵۷۷

دفترچه مالکیت پیکان شماره ۷۸۲۴۷ تهران ط مفقود اعتبار ندارد
آ-۱۲۵۷۷

دفترچه مالکیت مزدا شماره ۹۳۸۸۷ تهران ۱۵ مفقود اعتبار ندارد
آ-۱۲۵۷۷

دفترچه مالکیت پیکان شماره ۳۱۴۴۸ تهران ق مفقود اعتبار ندارد
آ-۱۲۵۷۷

دفترچه مالکیت نیسان شماره ۹۷۱۵۴ تهران ل مفقود اعتبار ندارد
آ-۱۲۵۷۷

رئیس مجلس: چرا باید عده‌ای دائماً در پی این باشند که انتخاب دولت را مشکل کنند؟

بقیه از صفحه ۸

- ناطق دربخش دیگری از مطالبش در باره «مسئله بودجه» گفت: یکی از موضوعات قابل توجه، مسئله بودجه است که بخصوص مجلس محترم شورای اسلامی، باید برای استواری هر چه بیشتر در مقابل توطئه‌ها و ترفندهای استکبار جهانی و اذناب آنها، به واقعیت‌ها و حقایق توجه نموده، با بررسی دقیق موارد درآمدهای کشور و هزینه‌ها را رقم زنند که برنامه و بودجه‌ای واقعی داشته باشیم، نه آنکه خدای نکرده درآمدهای اعتباری وبی‌پشتوانه، اما هزینه‌های واقعی بخصوص به ایجاد خواست در مردم، بخصوص دوایر وارگانها و احیانا این درخواستها انجام نشود. وثانیا، رسیدگی هر چه بیشتر برای درآمدهای کشور که بتوانیم درآمدی برای این مملکت، و کامل کردن هر چه بیشتر هزینه‌هائی که مترتب است، انجام دهیم.

- وی سپس به عنوان «نکته‌ای درباره صدا وسیمای جمهوری اسلامی ایران» اظهار داشت: صدا وسیمای جمهوری اسلامی که نه تنها وسیله‌ای است که بدون اجازه صاحبان خانه به درون منازل وسراپرده‌ها راه می‌یابد ودرمقابل گوشها وچشمهای فرزندان ونوامیس ملت مسلمان قرار می‌گیرد ودرخانه‌هائی که به شدت مواظب فرزندان خود بوده وهستند، هرمطلبی را که می‌خواهند، بدون پرده ومجاز اعلام می‌دارند، لذا باید این دستگاه مرموز وعجیب شدیدا مورد عنایت همه مردم، بخصوص نمایندگان ملت واعضاء سه قوه دیگر قرار گیرد وبدانند که کل قوانین صدا وسیما که درمجلس شورای اسلامی به تصویب رسیده وحتی تمام قوانینی که در شورای سرپرستی از آئین نامه‌ها، قوانین تشکیلاتی وبرنامه ریزی وفنی وسیاسی وآموزشی به تصویب رسیده است، مد نظر همگان، بخصوص نمایندگان محترم مجلس قرار گیرد تا به نقاط ضعف قانونی این دستگاه عظیم پی برده وبا دادن اصلاحیه ویا طرح ویا لایحه از طرف هر سه قوه، بخصوص مجلس شورای اسلامی، عیوب ونقایص این دستگاه که همواره یکی از اساسی‌ترین وسائل تحکیم نظامها ویا به پوسیدن کشاندن فکر ویا روح ملت‌هاست، مورد توجه قرار گیرد ودستگاههای اجرائی این سازمان، یعنی کارگزاران صدا وسیمای جمهوری اسلامی نیز خود را آماده کنند که اولا قوانین را جزء به جز رعایت نموده، ثانیا خواست حضرت امام وامت بزرگوار را که پشتوانه این نظام اند، به کاربندند. خدای ناکرده خودسری وخود محوری دیده نشود وقلوب ملت بسیار ارزشمند این کشور الهی ناراحت نگردد وبسیار به جاست که ملت، به خصوص مجلس شورای اسلامی بدانند که اهمیت فرهنگی صدا وسیما از بودجه چند میلیاردی هرساله ومیلیاردها وسائلش بیشتر بوده وبی توجهی به آن چه بسا امری را به پیش آورد که قابل جبران نباشد.

تذکرات نمایندگان

حجت الاسلام هاشمی رفسنجانی، درجلسه علنی روز پنجشنبه مجلس «تذکرات نمایندگان به مسئولان اجرائی کشور» را به شرح زیر بازگو کرد:

- آقای شاهرودی نماینده داراب از جهاد سازندگی داراب ومسئولین جدید در خصوص زحمات وتلاشهای شبانه روزی شان تشکر کرده‌اند وبه وزارت نفت در مورد کار ساختمانی شرکت نفت داراب وبه وزارت بازرگانی در مورد تامین سهمیه روغن نباتی حاجی آباد داراب تذکر داده‌اند.

- آقای محمدی آذر نماینده تاکستان وطارم سفلی به وزیر کشور درمورد دستور اکید به ژاندارمری وشهربانی وکمیته انقلاب اسلامی در خصوص پیگیری وشناسائی عوامل حوادث اخیر تاکستان.

- آقای میرنماینده زاهدان به وزارت فرهنگ وآموزش عالی در مورد تاسیس دبیرستان پیش دانشگاهی در زاهدان، به وزارت کار وامور اجتماعی در خصوص تامین نیروی انسانی وکارشناس برای اداره کل کار وامور اجتماعی سیستان وبلوچستان وبه ژاندارمری جمهوری اسلامی در خصوص دادن معافیت تحصیلی به دانش آموزان پیش دانشگاهی دانشگاه سیستان.

- آقای پور سالاری نماینده کهنوج به وزارت کشاورزی درمورد اعزام دام پزشک به منطقه کهنوج.

- آقای دهقان نماینده تربت جام از علماء شیعه وسنی که اقدام خداپسندانه خبرگان ملت رامبنی بررهبری آینده آیت ا... العظمی منتظری تایید کرده‌اند وطومار نوشته‌اند، تشکر کرده‌اند.

- آقای قائمی نماینده سروستان، خرامه وکوار به وزارت کشاورزی در مورد تامین کود شیمیائی مورد نیاز چغندر کاران منطقه وواگذاری آن به کارخانه قند کوار.

- آقایان اکرمی ولطیف صفری نمایندگان سمنان واسلام آباد به وزارت راه درمورد نصب علائم راهنمائی بین جاده اسلام آباد غرب وپلدختر ومرمت جاده مذکور.

- آقای علوی نماینده لارستان به وزارت راه درمورد اسفالت راه خنج به محمله.

- آقای سیدزاده نماینده باختران به وزیر راه وترابری برای بازدید از راههای منطقه ورسیدگی به مشکلات وکمبودهای ماشین آلات راهسازی.

- آقای حسینی برمانی نماینده کلات ودرگز به وزرای مسکن وشهرسازی وبهداشت ودرمان درمورد راه اندازی مرکز بهداشت درگز وتامین آمبولانس مورد نیاز بهداری این شهرستان.

مذاکرات مجلس

در جلسه علنی روز پنج شنبه مجلس شورای اسلامی، پس از قرائت تذکرات نمایندگان، بحث در باره کلیات طرح «اصلاح بعضی از مواد آئین‌نامه داخلی مجلس» مبنی برافزایش مدت بحث نمایندگان مخالف و موافق، پیرامون درخواست رأی اعتماد برای وزرای کابینه و مخفی بودن آراء، ادامه یافت و آقای اسماعیل فدائی به عنوان اولین موافق کلیات طرح مذکور در این جلسه، در باره ضرورت مخفی بودن رأی‌گیری گفت: کاری که می‌خواهید انجام دهید باید صددرصد دور از ریا و تظاهر باشد و چون رأی، نتیجه تمام فکر نماینده است، چه بهتر اینکه نماینده با خلوص نیت رأی دهدوانکسی هم که مسئول و وزیرشده، با خلوص نیت کارخودش را انجام بدهد و نرود مشروح مذاکرات را گوش کند که فلان آقا رأی داد و فلان آقا رأی نداد. بنابراین، بهترین راه برای عمل خالص در راه خدا اینست که رأی مخفی باشد.

- آقای لطیف صفری به عنوان مخالف کلیات طرح صحبت کرد و گفت: در آیین نامه پیش‌بینی شده است که نمایندگان می‌توانند تقاضای غیرعلنی بودن رأی را بکنند و این طرح ضرورتی نداشت. ثانیاً، موقعیت نماینده درحدی است که دیگر برایش مصلحت‌اندیشی‌ها و اینکه چه کسی خوشش می‌آید و چه کسی بدش می‌آید، مطرح نیست. اگر نماینده‌ای جرأت نکند که رأی خود را به صورت علنی بدهد، دیگر به درد نمایندگی نمی‌خورد. رأی علنی یک رأی سالم و شجاعانه است.

- وی افزود: با تجربیاتی که در موارد مختلف داشتیم، یک نماینده در نیم ساعت، می‌تواند از فرصت خود استفاده کند و در مورد کابینه نظر دهد.

- دیگر موافق کلیات طرح مزبور آقای سیدمحمد خامنه‌ای بود که گفت: کمیسیون، بدون درنظر گرفتن ابعاد ذهنی و زمانی نمایندگان پیشنهاددهندهٔ طرح، برروی واقعیتها این طرح رابررسی کرده است.

- وی افزود: هیچ نماینده‌ای نمی‌خواهد در رودربایستی بیفتد و سلامت رأی در این است که شخص در هیچیک از شبهات بیرونی و درونی قرار نگیرد. همچنان که در انتخاب رئیس کمیسیون، با وجود محیط دوستانه، رأی به صورت مخفی است. بنابراین، بیاییم مسائل سیاسی را در مواد قانونی دخالت ندهیم.

- آقای علی اکبر روحانی نیز در مخالفت با کلیات طرح مورد بحث مطالبی بیان داشت و گفت: مقصود امضاء کنندگان طرح در اینجا به صورت وارونه درآمده است. در ضمن، طبیعت حکومت جمهوری اسلامی به صورت یک حکومت‌باز است، نه بسته. حکومت بسته یعنی مردم از تصمیم‌گیری آن بی‌خبر هستند، ولی حکومت باز معنایش این است که تمام تصمیماتی که قوای کشور برای مردم می‌گیرند، علنی است و از آنجاست که مذاکرات مجلس ما و صحبتهای موافقین و مخالفین علنی است و مواردی که به صورت مخفی است، فلسفه‌ای دارد.

- وی ادامه داد: چه ترسی وجود دارد؟ اگر تو که نماینده هستی دولت را نمی‌خواهی، لابد مردم نمی‌خواهند و مانمایندگان واسطه هستیم. اگر دولت ناصالحی می‌خواهد سرکار بیاید، از مخالفت من چه باک است؟ چون مردم مرا تشویق خواهند کرد و اگر بناست کتک بخورم، حتماً برخلاف انتظار مردم عمل کرده‌ام!

- آقای روحانی ادامه داد: ما از صدا و سیما و همه جا گلایه داریم که به مردم مسائل را، از قبیل: مشکلات و کمبودها ودارایی‌ها، پوس کنده بگویید. ما مردمی به این خوبی داریم، چرا کار دزدکی بکنیم؟ این است اخلاص. مگر مخالفت من یا موافقت شما با این طرح، ریاکاری است؟ اصل و اساس اینست که کارها برای مردم علنی باشد، مگر اینکه خطری برای نظام داشته باشد. بنابراین، کشورهای دیگر برای الگو قراردادن ماشاید بخواهند سیستم مجلس خود را تنظیم کنند و باید بدانند که چگونه بایدباشد.

آقای بادامچیان دیگرموافق کلیات طرح بودکه گفت: رأی مخفی صحت و سلامت بیشتری نسبت به رأی علنی دارد، چون به راحتی می‌تواند دریافت وجدانی خود را عرضه بدارد و جو سیاسی و مسائل رفاقتی براو تأثیر نگذارد.

با رأی مخفی، وزرا و دولت از استحکام بیشتری برخوردار خواهند شد و این تقویت دولت و وزرا و نظام است.

- وی افزود: رأی مخفی حداقل از احتمال درگیری و اختلاف و تفرقه جلوگیری می‌کند و بین نمایندگان و وزرا روابط حسنه بیشتری را ایجاد می‌کند.

- وی در ادامه، حذف عبارت «اولین فرصت ممکن» برای تشکیل جلسه در مورد انتخاب وزرای کابینه را از نکات مثبت طرح دانست و گفت: «اولین فرصت ممکن» مبهم و نامشخص است، ولی ۳ تا ۵ روز مسئله را مشخص می‌کند تا در این فرصت مبادله فکر صورت گیرد.

- آقای مهدوی دیگر مخالف طرح بود که گفت: آیا صحیح است که تمام زندگی وزیر را برای مردم بگوییم، بعد هم ۵ ساعت را کم بدانیم و بگوییم باید ۸ ساعت صحبت شود؟ تجربه ثابت کرده است که هم در بودجه و هم در انتخاب وزرا، وقت زیاد می‌آوریم.

- وی افزود: این طرح روح شهامت و آزادی را بر می‌دارد. خیلی چیزها واقعیت دارد، ولی قانون را باید بر طبق واقعیتهایی که مطابق عقل و شرع است تنظیم کنیم.

- آخرین موافق کلیات طرح مزبور آقای موحدی ساوجی بود که گفت: رای گیری علنی، چه از لحاظ تطمیع و تشویق و چه از لحاظ تهدید، خطری برای مجلس دارد. البته، من در مورد مجلس فعلی صحبت نمی‌کنم.

- وی افزود: انسان دارای حب ذات است که متعادل این حب درست و مورد تایید اسلام است، ولی حب ذاتی که به خود محوری و تکبر بیانجامد و ملاک حق و باطل «خود» قرار گیرد. این همان حب ذات و خودخواهی است که تمام انبیاء با آن مبارزه کردند.

- وی همچنین تاکید کرد: نماینده باید بتواند وقت خود را به دیگری تفویض کند و ضروری است. در ضمن این مقدار وقت برای مذاکرات اگر کم باشد، زیاد نیست.

سخنان رئیس مجلس

- در ادامه این بحث، حجت‌الاسلام رفسنجانی به عنوان آخرین مخالف کلیات طرح مزبور گرفت: از کارهای اشتباه و مضر مجلس دوم، همین طرح است. شما می‌دانید که تشکیل هیات دولت در قانون اساسی، کار مشکلی است و هیچ جای دنیا اینطور نیست که با این دقت کابینه‌ای تشکیل شود. البته احتمال ضربه‌ای در این دوره وجود ندارد، ولی در آینده شما نمی‌توانید پیش‌بینی کنید. چون، با رای گیری مخفی، به کسانی که می‌خواهند اخلال کنند و چهره‌شان هم شناخته نشود، میدان داده می‌شود و مردم هم نمی‌دانند چه خبر است. افراد رای نمی‌دهند یا تظاهر هم می‌کنند و هیات دولت به مشکلاتی می‌افتد و من فکر نمی‌کنم مجلس دوم مایل باشد که چنین مشکلی در راه کارهای اجرایی کشور در آینده به وجود بیاورد.

- آقای هاشمی رفسنجانی آنگاه در پاسخ به اعتراض آقای محمد خامنه‌ای مبنی بر اینکه سخنانش در مخالفت با جزئیات است، نه کلیات، گفت: من با بقیه طرح هم مخالف هستم.

- وی افزود: من انتظار ندارم این خطر را مجلس دوم در مقابل کارهای اجرایی کشور به وجود بیاورد. به علاوه، شما می‌بینید که در دنیا، سازمان ملل وقتی رای گیری می‌کند، همه می‌دانند که چه کسی به کی رای داده و کی ممتنع رأی داده است. آنوقت در کشوری که می‌خواهد اینقدر آزاد باشد، هیچکس نفهمد که رای دهنده چه کاره است؟!

- آقای هاشمی گفت: وقتی مردم می‌خواهند به نماینده‌ای رای بدهند و او را بشناسند، در مهمترین مساله کشور که هیات دولت است، موضعگیریهامشخص نمی‌شود.

- رئیس مجلس افزود: در همین مورد قبل که رای گیری مخفی بود، من افرادی را می‌شناسم که رای مثبت به دولت داده بودند، ولی اینهارا در حوزه‌های انتخابیه‌شان به عنوان مخالف معرفی می‌کنند و به هیچ نحوی هم نمی‌توانند دفاع کنند. ماچرا این باب نفاق را باز کنیم. چرا باید این صراحتی که در همه دنیا هست و در قانون ماهم هست، عده‌ای دائماً پشت این کارباشند که انتخاب دولت را مشکل کنند!

- آقای رفسنجانی سپس در مورد افزایش وقت مذاکرات و مهلت برای تشکیل جلسه معرفی وزرا گفت: چه لزومی دارد که وقت مذاکرات را زیاد کنید، تا بحال چه موقع در بحث دولت وقت کم اوردیم؟ ۵ روز فرصت برای کار به این مهمی خطرناک است، وقتی که هیات دولت مطرح می‌شود ازاطراف راه می‌افتند و حرفهایی پیش می‌آورند.

- رئیس مجلس در پایان گفت: کل این طرح نقطه مثبتی ندارد، جز این که نماینده‌ای بتواند به نماینده دیگر وقت بدهد. ولی، به خاطر یک مساله جزئی، نباید وقت مجلس را بگیریم. من خیال می‌کنم این از کارهای مضر خواهد بود.

- پس از صحبت‌های مخالف و موافق، آقای احمد کاشانی به عنوان مخبر کمیسیون تدوین آئین‌نامه با ذکر این که «در دفاع من ازطرح هیچ گونه انگیزه سیاسی وجود ندارد»، گفت: درطرح تقدیمی که نوشته بودند، تناقض وجود داشت و رای اعتماد به وزرا پس از استیضاح را به طور علنی و رای به وزرا را به صورت مخفی مطرح کرده بود.

- وی افزود: اینکه بگوییم رای علنی یا غیر علنی در سرنوشت مملکت اثر دارد، من فکر می‌کنم زیاد مساله‌ای نیست. مابابد ضریب اطمینان کار را بالا ببریم و کاری کنیم تا نمایندگان مردم بتوانند منطقی‌ترین واگاهانه‌ترین تصمیم را بگیرند. اگردرظرف این ۵ روز مهلت از اطراف حرفها و مدارکی را می‌آورند، من نماینده باید به بلوغ برسم و مطالب را بشنوم و یک برخورد منطقی و حسابی بکنم و اگر نتوانم در ظرف این مدت اینگونه برخورد کنم، وای به حال کشوری که بنده نماینده‌اش باشم. بنابراین، یک فرجه ۵ روزه برای تحقیق نمایندگان هیچ ایرادی ندارد.

- وی افزود: به جای اینکه بعد از تعیین وزرا بیائیم داد و فریاد کنیم، خوب است کارمان را همان اول محکم انجام دهیم. لذا، معتقدم وقت مذاکره خیلی بازتر از این ۸ ساعت باشد. بنده، برخلاف نظر ریاست محترم مجلس، عرض می‌کنم: متأسفانه اوقات بسیار محدود بوده است. اگر کسی باده وزیر مخالف بود (چنانچه بنده خودم به بیش از نصف این وزرا رأی مخالف دادم) چطور می‌تواند در عرض نیمساعت مطالبش را اظهار کند. بنابراین، جنگ اول به از صلح آخر است.

- در پی اظهارات مخبر کمیسیون، جلسه علنی مجلس به عنوان تنفس تعطیل شد.

* در ادامه جلسه علنی روز پنج شنبه مجلس شورای اسلامی که ریاست انرا حجت‌الاسلام محمدیزدی برعهده داشت، باسپری شدن زمان تنفس، جزئیات لایحه تشکیل سازمان میراث فرهنگی کشور به شرح زیر مورد تصویب قرار گرفت.

* ماده واحده - به وزارت فرهنگ و اموزش عالی اجازه داده می‌شود به منظور:

الف - مطالعه و تحقیق در آثار باقیمانده از گذشتگان جهت معرفی ارزشهای نهفته در آنها

ب - انجام پژوهشهای باستانشناسی و مردمشناسی و هنرهای سنتی

ج - بررسی، شناسائی، ثبت و حفاظت از آثار ارزشمند منقول و غیرمنقول فرهنگ تاریخی کشور.

د - تهیه و اجرای طرحهای لازم به منظور تعمیر و احیاء آثار، بناها و مجموعه‌های با ارزش فرهنگی تاریخی از واحدهای مشروحه زیر سازمانی وابسته به خود به نام «سازمان میراث فرهنگی کشور» را تشکیل دهد.

۱ - مرکز باستانشناسی ایران (تابع وزارت فرهنگ وآموزش عالی)
۲ - اداره کل هنرهای سنتی (تابع وزارت فرهنگ و آموزش عالی)
۳ - مرکز و موزه مردمشناسی (تابع وزارت فرهنگ و آموزش عالی)
۴ - دفتر آثار تاریخی (تابع وزارت فرهنگ و آموزش عالی)
۵ - موزه ایران باستان (تابع وزارت فرهنگ و آموزش عالی)
۶ - اداره حفظ میراث فرهنگی شهرستانها (تابع وزارت ارشاد اسلامی)
۷ - اداره کل موزه‌ها (تابع وزارت ارشاد اسلامی)
۸ - اداره کل بناهای تاریخی (تابع وزارت ارشاد اسلامی)
۹ - اداره کل کاخها (تابع وزارت ارشاد اسلامی)
۱۰ - سازمان ملی حفاظت آثار باستانی (وابسته به وزارت فرهنگ و آموزش عالی)
۱۱ - اداره کل بیوتات (کاخ گلستان) (وابسته به وزارت امور اقتصادی و دارائی)

تبصره ۱ - کلیه وظایف، اختیارات، کارکنان، امور منقول و غیرمنقول، دیون، تعهدات، مطالبات، بودجه و اعتبارات واحدهای مزبور به سازمان میراث فرهنگی کشور منتقل می‌شود.

تبصره ۲ - وزارت فرهنگ و آموزش عالی موظف است از میان کاخهای باقیمانده از درباریان سابق و وابستگان آنها آنچه را ارزش فرهنگی - تاریخی دارد در اختیار گرفته، حفظ، احیاء و معرفی نماید.

تبصره ۳ - آن دسته از کاخها که فاقد ارزش فرهنگی - تاریخی باشد به اکثریت آراء هیاتی مرکب از وزراء فرهنگی و آموزش عالی، و بهداشت، درمان و آموزش پزشکی و سرپرست بنیاد شهید برای هروزارتخانه یا نهادی مناسب‌تر تشخیص داده شود به آن وزارتخانه یا نهاد اختصاص داده می‌شود.

تبصره ۴ - وزارت فرهنگ و آموزش عالی موظف است درآمد سازمان میراث فرهنگی کشور را به خزانه واریز کند.

تبصره ۵ - وزارت فرهنگ وآموزش عالی موظف است با همکاری سازمان امور اداری و استخدامی کشور ظرف مدت ۳ ماه از تاریخ تصویب این قانون، اساسنامه «سازمان میراث فرهنگی کشور» را تهیه و تقدیم مجلس شورای اسلامی نماید.

تبصره ۶ - از تاریخ تصویب این قانون کلیه قوانین و مقررات مغایر با آن ملغی می‌باشد.

نامه نمایندگان به رئیس جمهوری

در پایان جلسه علنی روز پنجشنبه، نامه نمایندگان مجلس خطاب به ریاست جمهوری به این شرح قرائت گردید:

بسمه تعالی - با افتخار و اظهار مسرت و امید از مسافرت پیام رسان و سازنده حضرت عالی و هیات همراه و عدم شرکت حضرت عالی در مجلسی که مخالف با معیارهای اسلامی بود، نشانگر تعهد وحرکت عمیق مکتبی شمادرزیر سایه بلندپایه ولایت ورهبری عظیم‌الشان امام بزرگوار است. البته واضح ومبرهن است که اسلام به نقش زن در زندگی سالم سیاسی و اجتماعی توجه عمیق و همه جانبه دارد و احترام خاصی که برای زن در نظام جمهوری اسلامی در جریان انقلاب و پس از انقلاب با توجه به شرکت فعال آنان دارد در بیانات حضرت عالی نیز کاملا مشهود است. لذا باشد که این موج گسترده و انقلاب آفرین اسلامی دیگر بار به حاکمیت ارزشهای اسلامی و بیداری امت جهانی اسلام منجر شود.

* اسماعیل فدائی (موافق): بهترین راه برای عمل خالص در راه خدا این است که رأی مخفی باشد.

* لطیف صفری (مخالف): رأی علنی یک رأی سالم و شجاعانه است. اگر نماینده‌ای جرأت نکند رأی خود را به صورت علنی بدهد، دیگر به درد نمایندگی نمی‌خورد.

* محمدخامنه‌ای (موافق): هیچ نماینده‌ای نمی‌خواهد در رودربایستی بیفتد و سلامت رأی در این است که شخص در هیچ یک از شبهات بیرونی و درونی قرار نگیرد.

* علی اکبر روحانی (مخالف): حکومت جمهوری اسلامی یک حکومت باز است. حکومت بسته، یعنی مردم از تصمیم‌گیری آن بی‌خبرانند.

* بادامچیان (موافق): رأی مخفی از احتمال درگیری و اختلاف و تفرقه جلوگیری می‌کند.

* مهدوی (مخالف): این طرح روح شهامت و آزادی را برمی‌دارد.

* موحدی ساوجی (موافق): رأی گیری علنی برای مجلس خطر دارد.

* هاشمی رفسنجانی (مخالف): با رأی گیری مخفی، به کسانی که می‌خواهند اخلال کنند و چهره‌شان هم شناخته نشود، میدان داده می‌شود و مردم هم نمی‌دانند چه خبر است.

* احمد کاشانی (مخبر کمیسیون): به جای اینکه بعد از تعیین وزرا بیائیم و داد و فریاد کنیم، خوب است کارمان را همان اول محکم کنیم... جنگ اول به از صلح آخر است.

نیازمندیهای اطلاعات تلفنی آگهی میپذیرد ۸۳ الی ۳۱۱۰۷۱

۱۳۱ فروش ماشین آلات

مولد برق از یک تا ۶۰۰ کیلووات موتور پمپ و آسیاب تلفن ۳۰۳۹۶۴ شجاعی

نوار نسوز ۳/۸ سانتیمتر در ۳ میلیمتر ۲ عدد چرخ جلو بلدوزر کوماتسو ۱۵۵ مقداری کابل فشار ضعیف در اندازه‌های مختلف ۲۸۵۲۲۲ آ-۴۱۰۷۸

دستگاه تزریقی و بادی و آسیاب فروشی ۷۶۸۳۹۵

۱۳۲ خرید ماشین آلات

مرکز خرید و فروش وتعمیر موتور برق ۳۹۲۵۳۸ آ-۳۹۶۰۳

موتور برق شما را خریداریم ۳۱۳۶۸۵ از ۶ بعد ۳۳۵۶۱۳ آ - ۴۰۸۶۴

خریدار موتور برق شما در محل تلفن ۳۱۶۴۵۲ آ-۴۱۲۲۰

۱۳۳ ماشین آلات کوارنه

پرس هیدرولیک ۱۰۰ تن آماده کار بصورت مزدی ۵۶۱۱۶۴

پیمانکاری طرب انگیز کرایه بیلهای هیدرولیکی کمپرسورهای بتون کنی لوله گذاری لودر بولدوزر

خاکبرداری ۵۹۵۸۶۴

۱۳۵ آگهی های گوناگون

حفر چاه عمیق ۶۵۳۲۹۷

خدمات مرغداری فروش پرشال واکسیناسیون تلفن ۲۶۳۱۱۴

مرکز معاملات واریزنامه

خرید و فروش فوری آزاد تهاتری ترکیه‌ای ۳۹۱۸۰۶ و ۳۱۶۲۱۲

قابل توجه صنف محترم قناد و آجیل فروشها فروشگاه خاورمیانه سازنده بهترین انواع ویترین شیرینی جای آجیلی دیسهای تمام استیل و یخچالهای شیرینی تر درطرحهای زیبا آسیاب و چرخ گوشت بقیمتهای مناسب ویترین های کهنه شما با نو معاوضه میشود تلفن ۳۳۹۸۷۵

کلیه کارهای - ماربیچ خراطی پذیرفته میشود تهران ۹۶۳۴۵۳ و کرج ۲۶۸۳۱

دستگاههای نان ماشینی و قنادی مرشدی تلفن ۷۹۳۱۸۴

سازنده فرگردان رول کن خمیربرش نان سوخاری و آسیاب تهران - ۴۶ متری غربی نارمک - روبروی درمانگاه خصوصی نارمک کد پستی ۱۶۴۷۶ صندوق پستی ۱۶۷۶۵-۵۸۷

ارزصادراتی خریداریم ۶۲۴۶۱۸-۱۹

تعلیم شعبده بازی در ۵ دقیقه توسط پریستو ۳۸۵۳۳۸۳

هواکش جهت اشپزخانه (نوین فن از تولید) بمصرف ۸۳۳۲۷۶

ارز صادراتی خریداریم تلفن ۳۵۱۱۸۷

سمپاشی موشک موش ۲۷۷۵۴۳

تالار آپادانا ۷۳۹۲۰۰ آ - ۳۹۷۳۸

تابلو نئون پلاستیک تعمیرات فلزی استعلی پلاکی ۶۴۴۱۱۳

پوست دوزی کارول خرید و فروش پوست مار ولزار همه رنگ ۶۴۱۱۳۹ امیراکرم ۱۵۸ آ-۴۱۰۴۴

تلفنهای جدید کارخانه تانک سازی آذری اولین سازنده تانکر در ایران ۹۹۹۴۲۵-۹۹۹۷۶۹

قابل توجه کلیه شرکتهای ساختمانی ومجریان سقف سفال سقفی بقیمت دولتی ۷۵۲۳۳۰

تدارکات ساختمانی ایران ضدیخ بتون پودر و مایع موجود است تلفن ۷۶۹۵۹۴

سفارشات انواع قوطی فلزی غیر فلزی در اسرع وقت پذیرفته میشود تلفن ۵۶۲۵۴۷-۵۹۵۱۲۸

میدان ونک آپارتمان ۲ خوابه بمساحت ۱۲۶ متر با گاز، کولر، شوفاژ، آسانسور، پارکینگ، انباری و کف موکت بفروش میرسد تلفن ۹۴۰۴۴۶ صبحها رسولی

مشعل جدید گازی بدون صدا تائید شده شرکت ملی گاز شرکت صنایع گرمایشی ۸۳۲۹۰۴-۸۳۶۷۴۷

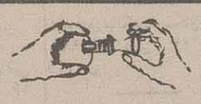

قابل توجه مراکز پخش و تعاونی‌ها و سوپر مارکتها آب مرکبات و انار فوری با شادی: در منزل - مسافرت - بیمارستان - اتومبیل - مدرسه - هتلها و محل کار. بدبدهای نو و بسیار ارزان و راحت ترین وسیله تهیه آب پرتقال - لیمو شیرین، کرت فروت و نارنج و انار بدون هسته و تفاله تلفن فروش ۶۷۹۲۶۲

ارز صادراتی شرقی نیازمندیم تلفن ۱۹ و ۶۲۴۶۱۸

جابجائی دانشجو اینجانب دانشجوی مهندسی قدرت تبریز ورودی آبان ۶۴ مایل به جابجائی با دانشجوی همرشته خود حتی با پذیرفته شدگان بهمن ماه در یکی از دانشگاه های تهران با شرایط مناسب میباشم تلفن روزها ۹۹۰۳۲۰ شبها ۹۹۸۵۰۶ سپاسیان

بسمه تعالی آگهی مزایده شرکت ایران تانکر

در نظردارد ضایعات و لوازم غیرقابل استفاده خود را بشرح ذیل بفروش برساند.

۱- لاستیک فرسوده ۱۲X۲۴
۲- رینگ کامیون ۲۲ با بچه رینگ و رینگ ۱۲X۲۴ کامیون بدون بچه رینگ
۳- لوازم فرسوده اداری و غیره
۴- ضایعات آهن، چدن، مفرق و آلومینیوم

متقاضیان میتوانند همه روزه جهت بازدید و دریافت شرایط مزایده حداکثر تا تاریخ ۶۴/۱۱/۲۶ به آدرس تهران جاده قدیم کرج کیلومتر ۷ مراجعه نمایند.

شرکت ملی نفت ایران «بسمه تعالی»

آگهی مزایده شماره ۴۵۷

شرکت ملی نفت ایران تعداد ۶۰ دستگاه خودروهای مستعمل وفرسوده خودشامل دوج سواری، بیوک سواری، کرایسلر جیپ استیشن، جیپ کالسکه و لندرور استیشن که در پارکینگ نقلیه پخش موجود میباشد را از طریق مزایده عمومی بفروش میرساند.

علاقمندان میتوانند جهت دریافت برگ مشخصات و شرایط شرکت در مزایده از تاریخ نشر آگهی لغایت روز چهارشنبه مورخ ۶۴/۱۱/۲۳ به نشانی: تهران - خیابان سپهبدقرنی، پلاک ۱۹۴ - مرکزی دوم شرکت ملی نفت ایران - طبقه اول - اطاق ۱۱۵ مراجعه و در همان تاریخها، خودروهای مورد مزایده را رویت نمایند.

م الف ۲۷۴۴۸

اطلاعیه

نوسازی یکباب خانه مسکونی کلنگی واقع در خیابان ری کوچه صفیرها روبروی زورخانه دارای آب و برق و جواز ساختمانی در دو طبقه و یک زیر زمین میباشد با شرایط مطلوب به فرد واجد شرایطی واگذار میگردد طالبین جهت کسب اطلاعات بیشتر حداکثر تا تاریخ ۶۴/۱۱/۲۲ بمحل این اداره واقع در خیابان فرانسه کوچه شهید هاشمی فر ساختمان شماره ۴ اوقاف مراجعه فرمائید.

م الف ۲۷۶۲۷ حاجی عباسی

رئیس اداره حج و اوقاف و امور خیریه شرق تهران

آگهی زنگ زدائی

فرماندهی لجستیکی هوائی جهت زنگ زدائی تاسیسات و منابع مستقر در یکی از پایگاههای جنوب کشور از شرکتهای واجد شرایط دعوت به همکاری مینماید. داوطلبان میتوانند تا تاریخ ۶۴/۱۱/۲۳ به دایره مهندسی معاونت خرید و پیمانهای این فرماندهی واقع در خیابان پیروزی مراجعه، ضمن اعلام آمادگی، شرایط و مشخصات مربوطه را دریافت نمایند.

م الف ۲۷۴۳۷

فرمانده لجستیکی هوائی

آ-۵۰۷۸

فرخنده ایّام دههٔ فجر و ۲۲ بهمن

سالروز پیروزی انقلاب اسلامی بر ملّت قهرمان پرور ایران و رزمندگان کم‌نظیر اسلام و تمامی مستضعفان جهان مبارک باد.

شرکت صادراتی پویت تهران ـ ناصر فخرائی ـ علی جبّارپور

دههٔ مبارک فجر و...
۲۲ بهمن
سالگرد شکوهمند پیروزی
انقلاب اسلامی ایران
مبارک باد

شرکت ریسندگی پشم غرب یزد

یوم‌الله ۲۲ بهمن

طلوع فجر پیروزی انقلاب رهائی‌بخش اسلام
بر اُمّت شهیدپرور ایران و تمامی پویندگان راه
حق و آزادی گرامی باد.

شرکت دخانیات مینودشت
زاهدی

---

۲۲ بهمن

ایام پربرکت دههٔ فجر و سالروز پیروزی انقلاب شکوهمند
اسلامی بر ملّت ایران و تمامی مستضعفان جهان
مبارک باد.

هیئت مدیره اتحادیه صنف فروشندگان پرنده و ماهی تهران

یوم‌الله ۲۲ بهمن

طلوع فجر پیروزی انقلاب رهائی‌بخش اسلام
بر اُمّت شهیدپرور ایران و تمامی پویندگان راه
حق و آزادی گرامی باد.

فرش ستاره کویر یزد
(سهام خاص)

دههٔ مبارک فجر و...
۲۲ بهمن
سالگرد شکوهمند پیروزی
انقلاب اسلامی ایران
مبارک باد

مدیران و کارکنان و کارگران
کارخانجات وکیل یزد

---

۲۲ بهمن

دههٔ مبارک فجر و...
۲۲ بهمن
سالگرد شکوهمند پیروزی
انقلاب اسلامی ایران
مبارک باد

مدیر عامل و کارکنان کارخانه
نایلون کار یزد

---

۲۲ بهمن

دههٔ مبارک فجر و سالگرد پیروزی انقلاب شکوهمند اسلامی
را تبریک میگوئیم
شرکت پنبه نظام‌آباد گنبد ـ تحت پوشش صنایع ملی

---

۲۲ بهمن

یوم‌الله ۲۲ بهمن، طلوع فجر پیروزی انقلاب رهائی‌بخش اسلام
بر اُمّت شهیدپرور ایران و تمامی پویندگان راه حق و آزادی گرامی باد

شهرداری آزادشهر ـ حیدریان

دههٔ مبارک فجر و...
۲۲ بهمن
سالگرد شکوهمند پیروزی
انقلاب اسلامی ایران
مبارک باد

یزد ـ کارخانجات پشمبافی افشار
(سهام عام)

الله اکبر

سالروز پیروزی انقلاب اسلامی
و فرخنده ایام دههٔ فجر بر ملت بزرگ
ایران و رزمندگان اسلام و تمامی
مستضعفان جهان مبارک باد

بهمن

هیئت مدیره تعاونی سازندگان لوستر
و چراغ و آئینه شمعدان

---

۲۲ بهمن

دههٔ مبارک فجر و سالگرد پیروزی انقلاب شکوهمند اسلامی
را تبریک میگوئیم
هدایت سپهری رئیس و اعضاء اتحادیه صنف
تعمیرکاران اتومبیل یزد

بهمن

سالروز پیروزی انقلاب اسلامی و فرخنده ایام دههٔ
فجر بر ملت قهرمان پرور ایران و رزمندگان کم‌نظیر
اسلام و تمامی مستضعفان جهان مبارک باد.

اتحادیه صنف و شرکت تعاونی فروشندگان
لوازم یدکی اتومبیل قائم شهر

دههٔ مبارک فجر و...
۲۲ بهمن
سالگرد شکوهمند پیروزی
انقلاب اسلامی ایران
مبارک باد

شرکت سهامی خاص ارد غریب لر ـ قره جه بندر ترکمن

---

۲۲ بهمن

ایام پربرکت دههٔ فجر و سالروز پیروزی انقلاب شکوهمند
اسلامی بر ملّت ایران و تمامی مستضعفان جهان
مبارک باد.

کارکنان صنایع فرش مازندران

---

۲۲ بهمن

یوم‌الله ۲۲ بهمن، طلوع فجر پیروزی انقلاب رهائی‌بخش اسلام
بر اُمّت شهیدپرور ایران و تمامی پویندگان راه حق و آزادی گرامی باد

شرکت گلباف یزد

---

۲۲ بهمن

دههٔ مبارک فجر و سالگرد پیروزی انقلاب شکوهمند اسلامی
را تبریک میگوئیم
شرکت کارخانجات فلور موکت یزد
(سهام خاص)

۲۲ بهمن
ایام پربرکت دهه فجر و سالروز پیروزی انقلاب شکوهمند اسلامی بر ملت ایران و تمامی مستضعفان جهان مبارک باد.
شرکت کشاورزی لاله باغ - نادران

۲۲ بهمن
دهه مبارک فجر و سالگرد پیروزی انقلاب شکوهمند اسلامی را تبریک میگوئیم
شهرکرد - کارخانه سنگ بری درخشان

دهه مبارک فجر و...
بهمن
سالگرد شکوهمند پیروزی انقلاب اسلامی ایران مبارک باد
شرکت تعاونی آهن فروشان شهرکرد و حومه

۲۲ بهمن
طلوع خورشید پربرکت انقلاب اسلامی مبارک باد
کارکنان و هیئت مدیره نساجی مازندران

یوم الله ۲۲ بهمن
طلیعه فجر پیروزی انقلاب رهائی بخش اسلام بر امت شهیدپرور ایران و تمامی پویندگان راه حق و آزادی گرامی باد.
کارخانه سنگ بری خداداد فرهادی - شهرکرد

ایام پربرکت دهه فجر و سالروز پیروزی انقلاب شکوهمند اسلامی بر ملت ایران و تمامی مستضعفان جهان مبارک باد.
اتحادیه صنف خبازان شهرستان گرگان

ایام پربرکت دهه فجر و سالروز پیروزی انقلاب شکوهمند اسلامی بر ملت ایران و تمامی مستضعفان جهان مبارک باد.
مجتمع گاوداری شهرکرد متعلق به بانک کشاورزی

۲۲ بهمن
دهه مبارک فجر و سالگرد پیروزی انقلاب اسلامی ایران بر همه مستضعفان مبارک باد
اتحادیه صنف نقش های ماشینی و لاستیکی

الله اکبر
گرامی باد شهادت به خون خفتگان انقلاب اسلامی ایران
سالروز پیروزی انقلاب اسلامی و فرخنده ایام دهه فجر بر ملت بزرگ ایران و رزمندگان اسلام و تمامی مستضعفان جهان مبارک باد
بهمن
اتحادیه صنف بنگاههای معاملات ملکی و نمایشگاه داران اتومبیل شهرستان گرگان

ایام پربرکت دهه فجر و سالروز پیروزی انقلاب شکوهمند اسلامی بر ملت ایران و تمامی مستضعفان جهان مبارک باد.
شرکت تعاونی باطری سازان تهران و حومه

فرخنده ایام دهه فجر و ۲۲ بهمن
سالروز پیروزی انقلاب اسلامی بر ملت قهرمان پرور ایران و رزمندگان کفرستیز اسلام و تمامی مستضعفان جهان مبارک باد.
اتحادیه صنف اغذیه فروشان تهران و حومه

دهه مبارک فجر و...
بهمن
سالگرد شکوهمند پیروزی انقلاب اسلامی ایران مبارک باد
فرمانداری شهرستان بندر ترکمن

فرخنده ایام دهه فجر و ۲۲ بهمن
سالروز پیروزی انقلاب اسلامی بر ملت قهرمان پرور ایران و رزمندگان کفرستیز اسلام و تمامی مستضعفان جهان مبارک باد.
اتحادیه صنف مسافربری تهران

الله اکبر
گرامی باد شهادت به خون خفتگان انقلاب اسلامی ایران
سالروز پیروزی انقلاب اسلامی و فرخنده ایام دهه فجر بر ملت بزرگ ایران و رزمندگان اسلام و تمامی مستضعفان جهان مبارک باد
بهمن
شهرداری خان به بین (فندرسک) خسروی

گزارش‌های سفر به ۵ کشور آسیایی و آفریقایی ۶

از میررحیم حسینی خبرنگار سرویس سیاسی روزنامه اطلاعات

دیدار با یادگار «اقبال»

*** ما هرگونه مذاکرات مستقیم و غیر مستقیم با رژیم افغانستان را مردود می‌دانیم و طرف مذاکره باید مردم افغانستان باشند.**

*** رئیس جمهوری در جمع مردم لاهور: پیام اسلام، پیام وحدت و اتحاد و بازگرداندن شخصیت اسلامی مردم به آنها است.**

*** پیام مردم ما به مردم لاهور، وحدت مسلمین، مقابله با استکبار جهانی وسعی در بازگرداندن مجد و عظمت اسلام است.**

پارک تاریخی و سنتی «شالی‌مار» بعدازظهر روز چهارشنبه ۲۵ دی ماه شاهد اجتماع پرشکوه مردم شهر لاهور جهت استماع سخنرانی رئیس جمهوری اسلامی ایران بود.

در این مراسم پرشکوه ابتدا شهردار لاهور طی سخنانی ورود رئیس جمهوری را به این شهر خیرمقدم گفت. آنگاه آقای خامنه‌ای طی سخنان مبسوطی به بررسی راههای وحدت مسلمین پرداخت و گفت: برادران و خواهران عزیز مسلمان، من به عنوان رئیس جمهوری ایران حامل پیام گرم و صمیمانه حضرت امام خمینی و ملت مسلمان ایران برای شما هستم. پیام من پیام وحدت و اتحاد است. پیام مبارزه با تمام سلطه‌های جهانی است و پیام اساسی انقلاب ما به تمام مسلمین در سراسر جهان در دو جمله نهفته است: اول بازگشت به اسلام و تمسک به قرآن و دوم عدم گرایش به سلطه‌های جهانی و مقابله با جهانخوارانی است که علیه اسلام و مسلمین همدست شده‌اند.

آقای خامنه‌ای افزود: پیام اسلام باز گرداندن شخصیت اسلامی مردم به آنها است. استعمار و استکبار در طول قرن‌های متمادی بر روی ملت‌های مسلمان سرمایه‌گذاری کردند تا این ملت‌ها را به زنجیر بکشند و هویت اسلامی آنها را از بین ببرند تا منابع مادی و معنوی ملت‌های اسلامی را غارت کنند. پیام اسلام و انقلاب مقابله با این توطئه خائنانه است.

رئیس جمهوری می‌افزاید: اگر ملت‌های اسلامی بخواهند در مقابل سلطه‌گری قدرتهای بزرگ مقاومت کنند باید دست اتحاد و وحدت به یکدیگر بدهند. استکبار جهانی به نام شیعه و سنی، به نام عرب و عجم و به نام سلیقه‌های گوناگون این پیکر عظیم و یک پارچه را تکه تکه می‌کند. شما ای انسان‌های شریف و دلهای پاک بدانید هر جا اختلاف است، جای پای شیطان است. هر جا جنگ بین برادران است دست دشمن در میان است. شما بدانید هر جا اختلاف بین شیعه و سنی است، دست آمریکا در کار است.

حجت‌الاسلام خامنه‌ای یادآور شد: ما در کشور انقلابی و اسلامی ایران به برکت قرآن و مبارزه با دشمنان اسلام مسئله شیعه و سنی را حل کرده‌ایم و هیچ اختلافی بین آنها نیست. در کشور پاکستان هم که یک کشور اسلامی است، نباید اختلافی باشد. پیام مردم ما به مردم «لاهور» وحدت مسلمین، مقابله با استکبار جهانی و سعی در بازگرداندن مجد و عظمت اسلام است. علت خصومت اجتناب ناپذیر استکبار شرق و غرب با انقلاب، پای بندی به این اصول است. ما در راه اجرای این اصول مبارزه کرده و به فضل خدا، شرق و غرب را در مقابل خودمان به زانو در می‌آوریم و در این هفت ساله بعد از پیروزی انقلاب اسلامی، استکبار جهانی تمام ضرباتی را که می‌توانست بر ما وارد کرد اما کاری نتوانست از پیش ببرد. رئیس جمهوری در پایان با تجلیل از خاطره علامه اقبال لاهوری و ایراد اشعاری از آن زنده یاد از اظهار علاقه و استقبال شورانگیز مردم انقلابی «لاهور» از هیأت جمهوری اسلامی ایران تقدیر و قدردانی نمود.

در پایان این مراسم از سوی شهردار «لاهور» کلید این شهر و منار یادبود پاکستان به آقای خامنه‌ای اهداء شد.

رئیس جمهوری بعد از این مراسم بلافاصله جهت شرکت در کنفرانس مطبوعاتی خبرنگاران ایرانی و پاکستانی عازم محل اقامت خود شد.

مصاحبه مطبوعاتی رئیس جمهوری

حجت‌الاسلام خامنه‌ای رئیس جمهوری بعد از ظهر روز چهارشنبه ۲۵ دی ماه ضمن شرکت در یک مصاحبه مطبوعاتی و رادیو تلویزیونی در شهر «لاهور» که با شرکت خبرنگاران ایرانی و پاکستانی برگزار شد، مواضع جمهوری اسلامی پیرامون جنگ تحمیلی، روابط ایران و عربستان، پیمان سنتو، مسئله افغانستان و نتایج سفر خود به پاکستان و دیگر مسایل بین‌المللی را تشریح کرد.

آقای خامنه‌ای نتایج سفر به پاکستان را بسیار عالی توصیف کرد و در مورد احتمال بازگشت ایران به پیمان سنتو تأکید کرد: ما این پیمان را در اولین روزهای انقلاب اسلامی دفن کردیم.

آقای خامنه‌ای پیوستن احتمالی ایران به گفتگوهای «ژنو» در حل مسئله افغانستان را مردود دانست و روابط ایران و عربستان را رو به گسترش خواند.

آقای خامنه‌ای در این مصاحبه ابتدا با اظهار خوشوقتی از اینکه در شهری صحبت می‌کند که آن شهر قطب فرهنگی کشوریست که بر روی صفحه جغرافیایی جهان به نام اسلام و مسلمانی بوجود آمده است، مشترکات دو ایران، موضع ما در این مورد روشن است و این موضع در مذاکرات مورد بحث قرار نگرفت.

رئیس جمهوری کشورمان در جواب خبرنگار روزنامه «پاکستان تایمز» درباره امکان پیوستن ایران به مذاکرات صلح افغانستان در ژنو گفت: ما هرگونه مذاکرات مستقیم و غیرمستقیم با رژیم افغانستان را مردود می‌دانیم و علت آن این است که این رژیم غاصب است و طرف مورد مذاکره باید مردم افغانستان باشند و آن کسانیکه از حوادث افغانستان رنج می‌برند، مردم افغانستان هستند.

رئیس جمهوری در پاسخ خبرنگار روزنامه «دان پاکستان» در مورد تغییرات روابط سیاسی ایران و عربستان اظهار داشت: روابط ما و عربستان روند خوبی را تعقیب می‌کند. ما با برادران عرب خود مسئله‌ای نداشته و نداریم و سوءتفاهم‌هایی اگر بوده برطرف شده و برادران سعودی به این مسئله علاقمندند. وزیر خارجه عربستان چندماه قبل به ایران آمد و همتای ایرانی وی نیز از عربستان دیدار کرد و روابطمان رو به گسترش است آقای خامنه‌ای درباره شایعه رسانه‌های خبری بین‌المللی مبنی بر اینکه عربستان پیشنهاد سقوط صدام مشروط بر اینکه حکومت بعث در عراق تغییر نکند را ارائه کرده است گفت: شایعات فراوان است ولی نمی‌توان بر آن صحه گذاشت و همین قدر می‌توانم بگویم که هیچیک از رهبران عرب، حاکمان رژیم عراق را دوست ندارند.

خبرنگاری از امکان پیوستن مجدد ایران به «پیمان سنتو» پرسید، آقای خامنه‌ای گفت: به هیچ‌وجه، ما سنتو را در اولین روزهای انقلاب اسلامی دفن کردیم و جایی برای سنتو وجود ندارد.

*** اگر ملت‌های اسلامی بخواهند در مقابل سلطه‌گری قدرتهای بزرگ مقاومت کنند، باید دست اتحاد و وحدت به یکدیگر بدهند.**

رئیس جمهوری بعد از این مراسم بلافاصله جهت شرکت در کنفرانس مطبوعاتی خبرنگاران ایرانی و پاکستانی عازم محل اقامت خود شد.

مصاحبه مطبوعاتی رئیس جمهوری

حجت‌الاسلام خامنه‌ای رئیس جمهوری بعد از ظهر روز چهارشنبه ۲۵ دی ماه ضمن شرکت در یک مصاحبه مطبوعاتی و رادیو تلویزیونی در شهر «لاهور» که با شرکت خبرنگاران ایرانی و پاکستانی برگزار شد، مواضع جمهوری اسلامی پیرامون جنگ تحمیلی، روابط ایران و عربستان، پیمان سنتو، مسئله افغانستان و نتایج سفر خود به پاکستان و دیگر مسایل بین‌المللی را تشریح کرد.

آقای خامنه‌ای نتایج سفر به پاکستان را بسیار عالی توصیف کرد و در مورد احتمال بازگشت ایران به پیمان سنتو تأکید کرد: ما این پیمان را در اولین روزهای انقلاب اسلامی دفن کردیم.

آقای خامنه‌ای پیوستن احتمالی ایران به گفتگوهای «ژنو» در حل مسئله افغانستان را مردود دانست و روابط ایران و عربستان را رو به گسترش خواند.

آقای خامنه‌ای در این مصاحبه ابتدا با اظهار خوشوقتی از اینکه در شهری صحبت می‌کند که آن شهر قطب فرهنگی کشوریست که بر روی صفحه جغرافیایی جهان به نام اسلام و مسلمانی بوجود آمده است، مشترکات دو کشور اسلامی ایران و پاکستان را بر شمرد و افزود: این سفر مظهری از صحت و استحکام این علاقه و احساسات مردم و نشانه‌ای از ارتباط و اتصال دو ملت مسلمان ایران و پاکستان با یکدیگر است و اگر بخواهیم نتایج سفر را توصیف کنم باید بگویم نتایج سفر بسیار عالی و موفقیت آمیز بوده است.

آقای خامنه‌ای سپس در پاسخ به سئوال خبرنگار روزنامه «نوای وقت» پیرامون گسترش روابط سیاسی و اقتصادی ایران ـ پاکستان گفت: ما در زمینه‌های اقتصادی و سیاسی مذاکرات خوبی داشتیم. مذاکرات من و آقای ضیاءالحق و مذاکرات وزرای خارجه دو کشور سازنده بود و در کمیته‌های فنی و فرهنگی و سایر مسایل به نتایجی رسیدیم که پس از بازگشت من به کشورمان عملاً این برنامه‌ها در زمینه‌های مختلف اجرا خواهد شد.

رئیس شورای عالی دفاع در پاسخ به پرسش خبرنگاری پیرامون مذاکره وی با ضیاءالحق درباره جنگ تحمیلی اظهار داشت: من میتوانم بگویم همه مسایل مورد بحث قرار گرفته، مگر مسئله جنگ عراق علیه ایران، موضع ما در این مورد روشن است و این موضع در مذاکرات مورد بحث قرار نگرفت.

رئیس جمهوری کشورمان در جواب خبرنگار روزنامه «پاکستان تایمز» درباره امکان پیوستن ایران به مذاکرات صلح افغانستان در ژنو گفت: ما هرگونه مذاکرات مستقیم و غیرمستقیم با رژیم افغانستان را مردود

*** شما بدانید هرجا اختلاف بین شیعه و سنی است، دست آمریکا در کار است.**

*** هرجا جنگ بین برادران است، دست دشمن در میان است.**

*** این سفر مظهری ازصحت و استحکام این علاقه و احساسات مردم و نشانه‌ای از ارتباط واتصال دو ملت مسلمان ایران و پاکستان با یکدیگر است.**

*** استادان دانشگاه پنجاب در دیدار با آقای خامنه‌ای خواستار تدریس زبان فارسی درمدارس پاکستان از دوره ابتدایی به بعد شدند.**

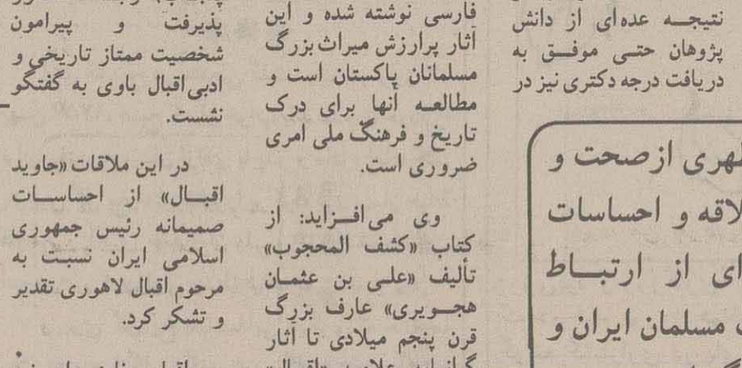

دیدار با استادان زبان فارسی دانشگاه پنجاب

آقای خامنه‌ای همچنین چهارشنبه شب ۲۵ دی ماه با تعدادی از استادان زبان و ادبیات فارسی دانشگاه پنجاب پاکستان ملاقات کرد.

در این ملاقات آقای خامنه‌ای ضمن اظهار خوشحالی از دیدار با این استادان گفت: زبان فارسی می‌تواند به عنوان سند و تضمین روابط همبستگی دو ملت رواج پیدا کند. ما فکر می‌کنیم زبان فارسی با ترویج خود می‌تواند زبان اردو را نیز تقویت کند.

رئیس جمهوری پیشنهاد کرد تا یک فرهنگستان زبان اردو با مشارکت اساتید ایرانی تشکیل شود. آقای خامنه‌ای در پایان تذکر داد که در مذاکرات هیأت ایرانی با مقامات پاکستانی مسأله تبادل اساتید بین دو کشور ایران و پاکستان مورد موافقت طرفین قرار گرفته است. همچنین استادان دانشگاه پنجاب خواستار تدریس زبان فارسی در مدارس پاکستان از دوره ابتدایی به بعد شدند.

لازم به یادآوری است شعبه فارسی دانشگاه پنجاب در سال ۱۸۷۰ میلادی در اورینتال کالج یکی از استادان دانشگاه پنجاب در بیان اهمیت زبان فارسی می‌گوید: در شبه قاره پاکستان و هند از آغاز قرن پنجم تا اواخر قرن سیزدهم هجری، زبان فارسی به عنوان زبان رسمی کشور و زبان ادبی و فرهنگی مسلمانان این منطقه پهناور بوده است. در نتیجه طی مدت ۹ قرن، کتاب‌های فقه، تفسیر، فلسفه، تصوف، کلام، طب، نجوم، تاریخ تذکره و شعر و ادب همه به فارسی نوشته شده و این آثار پرارزش میراث بزرگ مسلمانان پاکستان است و مطالعه آنها برای درک تاریخ و فرهنگ ملی امری ضروری است.

وی می‌افزاید: از کتاب «کشف المحجوب» تألیف «علی بن عثمان هجویری» عارف بزرگ قرن پنجم میلادی تا آثار گرانمایه علامه «اقبال» شاعر و متفکر پاکستان هزاران کتاب نفیس پرارزش به فارسی نگاشته شده است. همچنین برای تربیت اخلاقی و روحانی مسلمانان در شبه قاره، کلام دلپذیر عارفان و شاعران نامدار ایرانی مانند نظامی، مولوی، سعدی و حافظ در کلاسهای درس همیشه با شوق فراوان مورد مطالعه قرار می‌گرفته است.

در مدارس پاکستان نیز زبان فارسی از کلاس ششم تا دوره فوق لیسانس تدریس می‌شود و در آینده نیز برای استفاده از گنجینه‌های ادبی و تربیت اخلاقی و روحانی افراد تدریس این زبان از ضروریات مهم ملی و دینی می‌باشد.

دیدار با «جاوید اقبال»

حجت‌الاسلام خامنه‌ای رئیس جمهوری در آخرین روز اقامت در پاکستان (چهار شنبه شب ۲۵ دی ماه) ضمن شرکت در ضیافت شامی که از سوی استاندار و دیگر مقامات محلی استان پنجاب پاکستان به افتخارایشان برگزار شده بود. «جاویداقبال» فرزند علامه اقبال ورئیس کنونی دیوان عالی کشور پنجاب (عالی‌ترین مقام قضایی پنجاب) رابه حضور پذیرفت و پیرامون شخصیت ممتاز تاریخی و ادبی اقبال باوی به گفتگو نشست.

در این ملاقات «جاوید اقبال» از احساسات صمیمانه رئیس جمهوری اسلامی ایران نسبت به مرحوم اقبال لاهوری تقدیر و تشکر کرد.

آقای خامنه‌ای نیز متقابلاً ضمن اظهار خوشحالی از ملاقات با تنها یادگار علامه اقبال لاهوری، این دیدار را یکی از نتایج مثبت و پر بار سفر به پاکستان تلقی کرد.

رئیس جمهوری افزود: آن موقع که من نمی‌دانستم در دنیا شهری به نام لاهور وجود دارد، می‌دانستم که شخصی به نام اقبال لاهوری وجود دارد.

حجت‌الاسلام خامنه‌ای همچنین پس از این ملاقات در آخرین ساعات اقامت خود در پاکستان، با جمعی از خواهران و برادران دانشجوی عضو خانه فرهنگ جمهوری اسلامی ایران دیدار می‌کند. در این دیدار ابتدا پیام انجمن‌های اسلامی دانشجویان ایرانی در پاکستان به مناسبت ورود آقای خامنه‌ای به پاکستان قرائت می‌شود.

سپس رئیس جمهوری طی سخنانی می‌گوید: حرکت و حضور شما و حتی نوع رابطه‌های شما نمایشگر انقلاب است و شور و صلابت و عمق و صداقت انقلاب را به مردمی که اینجا شما را می‌بینند، نشان می‌دهد. شما هر جا هستید و هر مسئولیتی برای خود انتخاب کردید، باید بدانید که در یک سنگر مبارزه می‌کنید و ملت ما امروز خارج از این سنگر نمی‌تواند تنفس کند. زیرا دشمن با دوربین‌های دقیق حرکات او را نشانه گرفته است. این سنگر، سنگر کار، سیاست و تلاش جهادی برای انقلاب است و باید با تجمع در این سنگر اجازه ندهیم تا دشمن به ما ضربه بزند.

آقای خامنه‌ای می‌افزاید: بیکاری و رکود مساوی باتباه شدن است. ایران چشم به راه کار و تلاش شما است و در اینجا باید با اعتقاد تمام به شما بگویم که با همین کار و تلاش، جمهوری اسلامی ایران در تمام دنیا و قلب ملت‌های محروم ریشه دوانده است. من نمی‌گویم ما عیب و نقص نداریم. اما می‌گویم حرکت و تلاش ما مطلوب و در جهت درستی است.

رئیس جمهوری با اشاره به استقبال پرشکوه مردم در اسلام اباد و لاهور از هیات جمهوری اسلامی ایران، می‌گوید: این احساس مواجی که در روح این مردم است، در تاریخ بی نظیر بود. این مردم سرزنده و پرشور و با صلابت هستند. اما هیجان مردم در مراسم استقبال مربوط به من نیست، مربوط به جمهوری اسلامی و ملت مسلمان ایران است و شما سمبل‌های این انقلاب در انعکاس این حرکات هستید. دانشجوی جمهوری اسلامی فرزند انقلاب است و این حرکات شما برای تمام مردم معنا دارد پس سعی کنید با برخورد اسلامی خود، این حرکت مردمی را تداوم بخشید.

ترک پاکستان

حجت‌الاسلام خامنه‌ای رئیس جمهوری ساعت ۱۲ شب به وقت پاکستان در میان بدرقه رسمی پرزیدنت ضیاءالحق و دیگر مقامات این کشور، لاهور را ترک و سفر ۷ روزه خود را به ۴ کشور آفریقایی آغاز می‌کند.

رادیو پاکستان نیز با پخش گزارشی ازمراسم بدرقه حجت‌اسلام خامنه‌ای به بررسی دیدار رسمی سه روزه رئیس جمهوری از پاکستان می‌پردازد و می‌گوید: دیدار رسمی حجت‌الاسلام سید علی خامنه‌ای رئیس جمهوری اسلامی ایران، در آخرین ساعات چهار شنبه شب ۲۵ دی ماه با بدرقه رسمی محمد ضیاءالحق رئیس جمهوری و مقامات پاکستان از این کشور پایان یافت. در مراسم بدرقه رئیس جمهوری، یک آلبوم عکس سفر ایشان از سوی دولت پاکستان توسط پرزیدنت ضیاءالحق به آقای خامنه‌ای تقدیم شد.

هواپیمای حامل رئیس جمهوری و هیات همراه بعد از ۲ ساعت پرواز، جهت سوخت گیری مجدد در فرودگاه بندر عباس به زمین می‌نشیند و پس از اتمام سوخت گیری، پرواز ۹ ساعتی هیات جمهوری اسلامی ایران به طرف قاره سیاه آغاز می‌شود.

آقای خامنه‌ای در اولین مرحله از سفر خود به ۴ کشور آفریقایی، وارد کشور تانزانیا خواهد شد و طی اقامت ۲ روزه خود در این کشور با مقامات و مسئولین تانزانیا ملاقات و مذاکره خواهند کرد.

رئیس جمهوری در حین پرواز و عبوراز آسمان کشورهای عربستان سعودی و اتیوپی، دو پیام جداگانه برای مسئولین این دو کشور ارسال می‌کند. متن پیام رئیس جمهوری به پادشاه عربستان سعودی به شرح زیر است:

جناب فهدابن عبدالعزیز پادشاه عربستان سعودی، السلام علیکم و رحمة‌الله اکنون که از فضای کشور برادر عربستان سعودی می‌گذرم سلام‌های دوستانه خود و هیات همراه را برای جنابعالی، دولت و مردم عربستان سعودی ابراز می‌دارم و امیدوارم روابط دوستانه بین دو کشور بر پایه اخوت اسلامی گسترش یابد.

سید علی خامنه‌ای ـ ریاست جمهوری اسلامی ایران

همچنین رئیس جمهوری در حین عبور از آسمان کشور اتیوپی ضمن صدور پیامی برای پرزیدنت «هایله ماریام»، برای ایشان، دولت و مردم اتیوپی آرزوی سلامتی نمود.

ادامه دارد

شمای انسانهای شریف ودلهای پاک بدانید هرجا اختلاف است، جای پای شیطان در آنجاست

به نام خدا

به یاد روز خوب بازگشت امام عزیز مان به کشور

حرف اوّل

بوی گل...

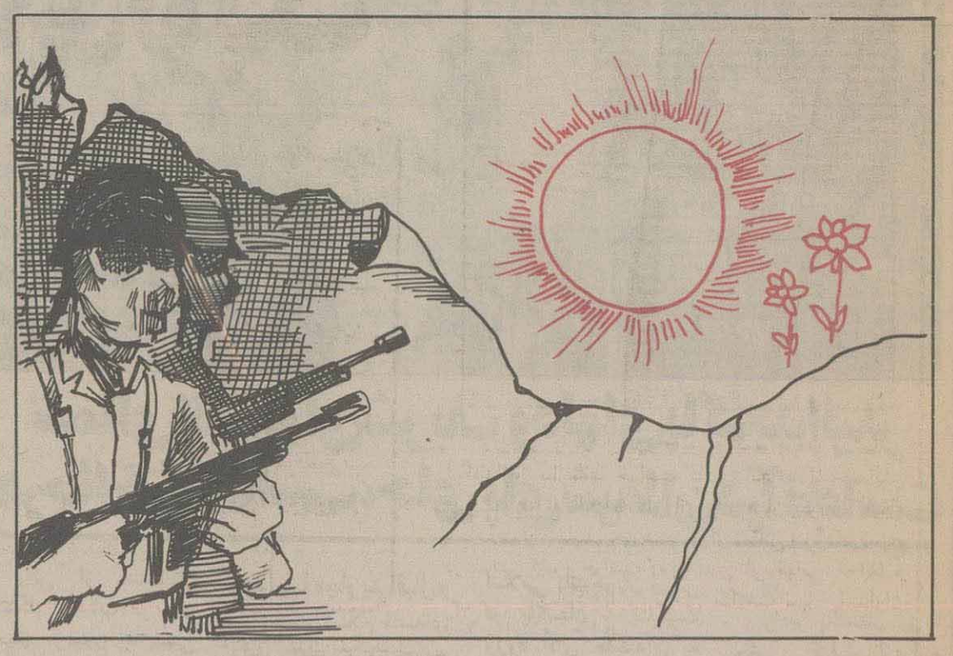

امروز که لباسهایم را پوشیدم تا به مدرسه بروم، در حیاط خانه بوی گل یخ همه جا را پر کرده بود. نفس عمیقی کشیدم و بوی گل یخ، تمام جانم را زنده کرد. از بوی «گل یخ» خاطرات زیادی دارم. راستش هر وقت بوی گل یخ به مشامم می رسد، یاد گذشته‌ها و روزهای تلخ و شیرینی که داشتم، می افتم. یادم هست ۷ سال پیش در یکی از روزهای آخر پاییز که هوا تازه کمی سرد شده بود، تظاهرات زیادی علیه شاه خائن در محله امان مثل روزهای دیگر صورت گرفت.

آن روز برادرم نیز در آن تظاهرات شرکت داشت. من کوچکتر از آن بودم که به تنهایی به تظاهرات بروم. ناگهان صدای گلوله های مزدوران شاه همه جا را پر کرد. ولی انگار هرچه صدای گلوله‌ها بیشتر می شد، فریاد مردم نیز بلندتر می شد. بعد از چند ساعت آفتاب آنقدر کم رنگ شد که خورشید مثل یک دایره قرمز به پشت کوهها رفت. ناگهان صدای فریاد مادرم مرا به خود آورد که می گفت: حمید! حمید! حمیدم! شهید شده است... »

اشک در چشمانم حلقه زد و همه همسایه‌ها به خانه ما ریختند. دلم گرفته بود، اما یکباره بوی گل یخ تمام حیاط را پر کرد. با آنکه غمگین بودم. ولی انگار بوی گل یخ از خبر خوبی نوید (۱) می داد.

نمی دانم چرا هر وقت بوی این گل را می شنیدم، احساس می کردم که خبرخوبی می شنوم. امّاآن روز من که خیلی غمگین بودم. بازهم به یاد می آورم، اوایل دی ماه همان سال را که پسر همسایه مان توسط مزدوران شاه به شهادت رسید. آن روز هم ناراحت و گرفته بودم. انگار سوزن در قلبم فرو می کردند. اما انگار آن روز بوی خوش گل یخ به من می گفت: هی! پسر! ناراحت نباش! مرد باش! صبر داشته باش! فردای خوب و قشنگی در انتظار توست....

***

آری گل یخ درست می گفت، چون در روز ۱۲ بهمن ۱۳۵۷، صبح که از خواب بلند شدم، تا خودم را برای رفتن به میدان آزادی با پدر و مادرم آماده کنم. بازبوی گل یخ تمام خانه را پر کرده بود. مامان حیاط قدیمی و آجری خانه امان را ، تمیز، شسته بود. آب حوض کوچولوی وسط حیاط، تمیز، تمیز بود.

و بوی گل یخ هم صفایی دیگری به خانه ما بخشیده بود. انگاربازگل یخ می گفت: «دیدی گفتم! آن روزخوبی که منتظرش بودی بالاخره ازراه رسید. امروز را می گویم: روز ورود «امام». روز قشنگی که همه مردم از کوچک و بزرگ حتی ما گلهای یخ نیز به خاطرش جشن گرفته‌ایم.»

***

۱ـ نوید = خبر خوب، مژده

معما

۳ ـ شهرعجیب: یک شهربگویید که اگراولش رابردارید اسم پسر می‌شود اگر دو حرف از اولش بردارید صفت حضرت محمد شده و اگر سه حرف برداشته شود وسیلهٔ جنگی البته زمینی می‌شود و اما اگر چهار حرفش از اول حذف شود واحد پول ژاپن شده اگر گفتی آن شهر چیست؟

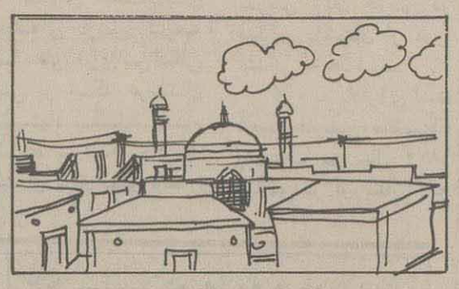

۴ـ سئوال عجیب: آن چیست تمام جهان و هرچه دران وجود دارد درآن است؟!

زهراوفرانک

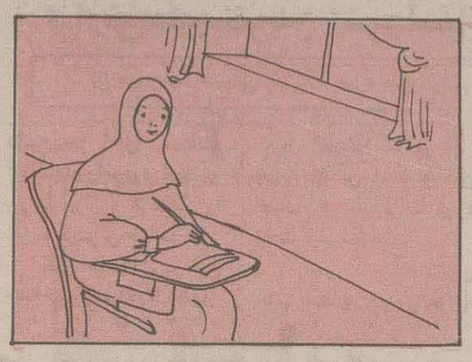

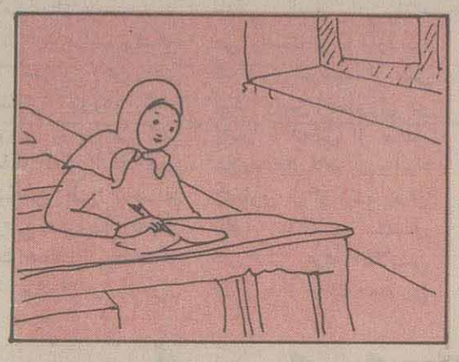

ساعت ۸/۵ صبح است. فرانک در کلاس درس نشسته و با دقت به حرفهای خانم معلمشان گوش می دهد. و با خودکار قشنگ و طلایی رنگی که پدرش چند روز پیش به او هدیه داده است، مساله روی تخته سیاه را در دفترش می نویسد.

آخر فرانک از پدر و مادرش به بهانه های مختلف هدیه های زیادی می گیرد. در همان موقع که فرانک مشغول نوشتن مساله است، زهرا در کلاس نشسته و به زور چشمانش را باز نگاه می دارد. آخر زهرا خیلی خوابش می آید. چون دیشب به خاطر گریه های برادر و خواهر کوچکترش نتوانسته بخوابد و تازه به مادرش هم در نگهداری آنها کمک کرده است.

و صبح زود هم از خواب بلند شده و در تمیز کردن خانه به مادرش کمک کرده است. معلم، مساله‌ای روی تخته سیاه می نویسد و زهرا خودکار آبی ته شکسته‌اش را از کیفش در می آورد و مساله را بر روی کاغذ می نویسد.

کبوتر بی‌صبر

قسمت اول

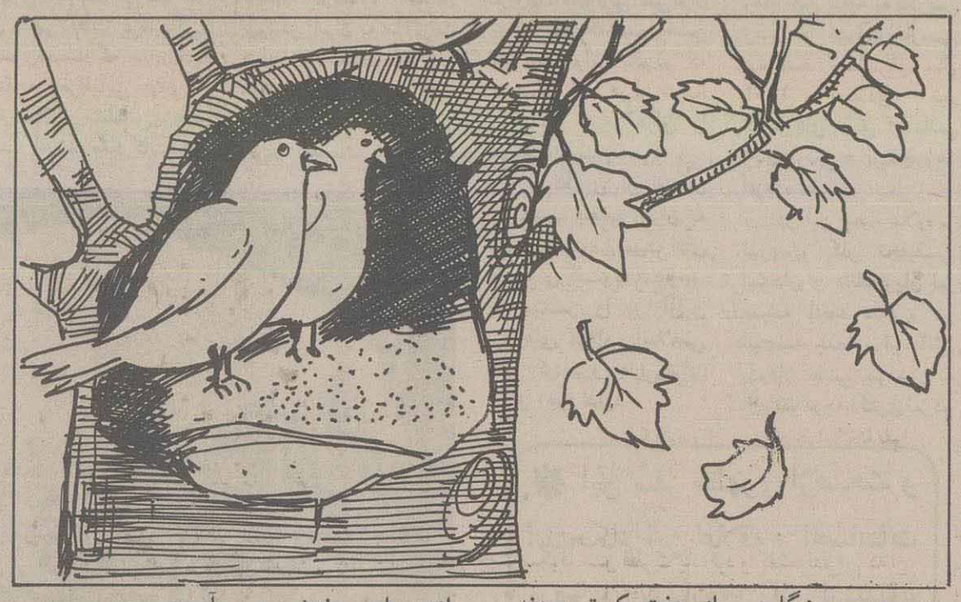

زوزی‌بود و روزگاری. یك جفت كبوتر بودند كه در ایام نوروز همخانه شده بودند و در گوشه كشتزاری در پای درخت گلی خانه‌ای ساخته و بخوبی زندگی می كردند، در ماههای بهار كه بارندگی زیاد بود، یك روز كبوتر ماده گفت: «این خانه خیلی مرطوب است و باید جای بهتری پیدا كنیم.» اما كبوتر نرگفت: «حالا تابستان در پیش است و هوا رو به خشكی می رود، به علاوه ساختن لانه‌ای به این بزرگی كه در پشت آن هم پستو و انبار دارد مشكل است.» بنابراین همان جا ماندند و از اول تابستان كه در صحرا و كشتزارها، گندم و برنج و حبوبات، فراوان بود، هر روز پس از اینكه دانه و غذای خودشان را در صحرا می خوردند، مقداری هم دانه به خانه می آوردند و برای زمستان ذخیره می كردند، تا اینكه انبارشان از دانه های نمدارو برنجهای تازه لبریز شد. آن وقت خوشحال شدند و باهم گفتند كه امسال زمستان از داشتن خوراك، راحت خواهیم بود.

ماهها گذشت و مدتها بود كه آنها به دانه های ذخیره نگاه نكرده بودند. تااینكه تابستان هم به پایان رسید و دانه در صحرا كمتر شد و چند روز كبوتر ماده كه برای پرواز ناتوان تر شده بود درخانه می ماند و كبوتر نر به صحراهای دور دست می رفت و مقداری هم دانه برای جفتش می آورد.

روزی كه اولین بارندگی پاییزی شروع شد و آنها نتوانستند به صحرا بروند به یاد دانه های ذخیره افتادند و این دانه ها كه براثر گرمای تابستان خوب خشك شده بود بنظر خیلی كمتر می رسید

كبوتر نر وقتی كه دید انبار مثل سابق لبریز از دانه نیست جفت خود را سرزنش كرد و گفت: «بی فكری و شكم پرستی تو را ببین! ما این دانه ها را برای فصل زمستان ذخیره كرده بودیم كه وقتی برف می بارد و در صحرا دانه پیدا نمی شود، گرسنه نمانیم ولی تو در این چند روز كه در خانه بودی، نیمی از دانه های ذخیره را خورده‌ای و فردای زمستان را با سرما و یخ بندانش فراموش كرده‌ای.»

كبوتر ماده جواب داد: «دانه‌ها را من نخورده‌ام و نمی‌دانم چه شده.»

كبوتر نر گفت: «تواین جواب را می دهی ولی دانه ها خورده شده. وگرنه دانه ها كه پروبال نداشتند تا پرواز كنند و بروند.»

كبوتر ماده كه خودش هم از كم شدن دانه ها تعجب می كرد «قسم ها یاد كرد كه» من از آن روزی كه انبار ذخیره پرشده بود، تاحالا حتی به آن نگاه هم نكرده‌ام، چه رسد به اینكه آنها را خورده باشم و خودمن هم از كم شدن آنها تعجب می كنم. حالا بیخود اوقات خودت را تلخ نكن و به من تهمت نزن و صبركن تا اینها كه باقی مانده بخوریم. شاید زمین انبار پایین تر رفته باشد، شاید سوراخ موش پیدا شده باشد و شاید كسی دیگر برده باشد. درهر حال در قضاوت نباید عجله كرد و اگر صبر كنی، حقیقت معلوم خواهد شد.»

ادامه دارد

جدول

طرح جدول از: معصومه زجاجیان منفرد از تهران

۱ـ نوعی روش است كه معلمها برای درس دادن از آن استفاده می كنند
۲ـ گل خوشبو
۳ـ درخت همیشه سبز
۴ـ سخنگو
۵ـ از اصول دین
۶ـ خیس
۷ـ برای آزادكردنش تا آخرین قطره خون می جنگیم ـ دانشمند
۸ـ میوه‌ای كوچك ولی شیرین و خوشمزه
۹ـ در انتظارش بسر می بریم
۱۰ـ هم به معنای آزاده است و هم از كسانی است كه در كربلا از جبهه دشمن به سپاه امام حسین (ع) پیوست.

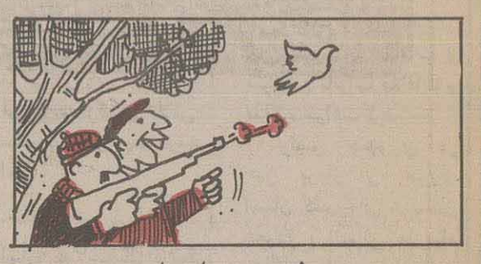

۱ـ تیراندازی:

یک شکارچی تیری به طرف کبوتری انداخت اما تیر به کبوتر نخورد و مردی که آنجا بود گفت: احسنت!شکارچی گفت: مرا مسخره می کنی؟ مرد گفت: نه بابا، با کبوتر بودم!!

۲ـ کانال سوئز:

یک معلم از شاگردی پرسید کانال سوئز کجا است.
شاگرد گفت: آقا می‌بخشید تلویزیون ما خراب است و کانال سوئز را نمی‌دهد.

معصومهٔ والی کلاس دوم راهنمایی از همدان

علیرضا شاهمحمدی از الیگودرز

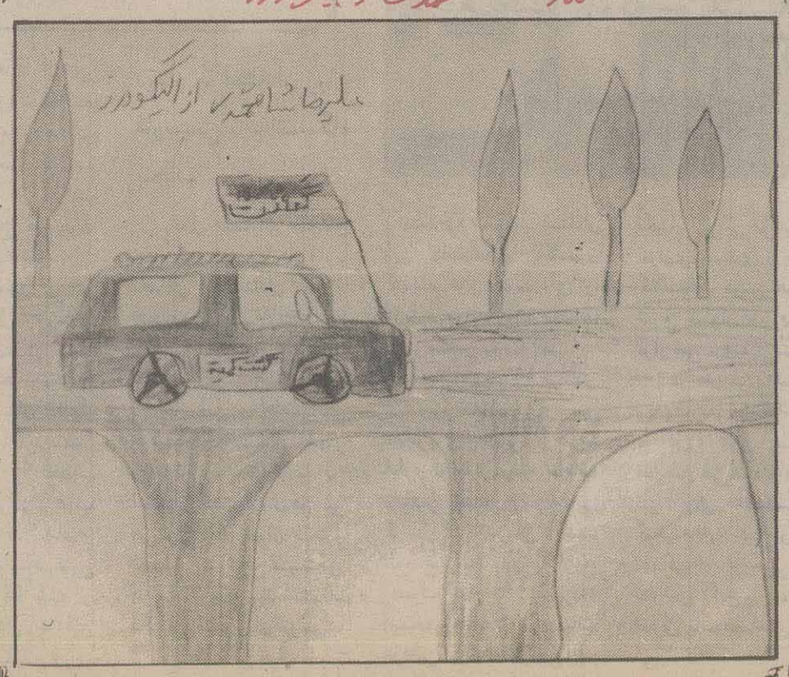

نوشین احمدی ۵ ساله از تهران

نماز جمعه

آیت‌الله امامی کاشانی در مراسم نماز جمعه این هفته تهران خطاب به توطئه گران کاهش بهای نفت اظهار داشت: این توطئه بر روی جنگ تحمیلی کوچکترین اثری نخواهد داشت و جبهه های ما هم چنان فعالانه به وظیفه شرعی و دینی خود ادامه خواهند داد.

وی که مطالب بالا را در خطبه دوم نماز جمعه دیروز تهران عنوان می کرد، افزود: امتی که چنین دلباخته و عاشق جبهه اند و در جبهه ها حماسه می افرینند از کاهش بهای نفت هراسی ندارند و این توطئه موذیانه شیطانی و در عین حال ناشیانه به یاری خدا و با اتحاد و همکاری کشورهای عضو اوپک در هم خواهد شکست.

امام جمعه موقت تهران اهمیت حفظ ثروت های ملی یک جامعه براساس آیات قرآن را یادآور شد و افزود: جهانخواران می خواهند این ثروت را به یغما ببرند و راه اساسی ان این است که کشورهای عضو اوپک به ندای جمهوری اسلامی لبیک بگویند و دست همکاری بدهند و

> ✱ جهانخواران می‌خواهند این ثروت (نفت) را به یغما ببرند و راه اساسی آن اینست که کشورهای عضو اوپک به ندای جمهوری اسلامی لبیک بگویند و با تثبیت بهای نفت و رعایت سقف تولید در مقابل توطئه‌گران مقاومت کنند.

تصمیم قطعی بگیرند و با تثبیت بهای نفت و رعایت سقف تولید در مقابل توطئه گران مقاومت کنند.

وی افزود: در این صورت و با توجه به پیام های جمهوری اسلامی ایران به ویژه برای کشورهای اسلامی و اتحاد و هماهنگی اعضای اوپک، جهانخواران غرب کاری از پیش نخواهند برد و توطئه‌شان شکست خواهد خورد.

اما اگر قرار باشد در برابر جهانخواران بی تفاوت باشیم روند نزولی قیمتها همچنان ادامه خواهد یافت.

اما این توطئه بامقاومت امت اسلامی و دیگر اعضای اوپک در هم خواهد شکست و می توانیم در مقابل تاریخ امین ثروت جامعه باشیم.

آیت‌الله امامی کاشانی عضو فقهای شورای نگهبان قانون اساسی، تصمیم کمیته قدس کنفرانس اسلامی مبنی بر اعلام اعتصاب عمومی در تمام کشورهای اسلامی در روز دوازده بهمن ماه در اعتراض به اقدامات توهین‌امیز رژیم اشغالگر قدس نسبت به مسجدالاقصی را مورد تائید قرار داد.

وی از تمامی کشورهای اسلامی خواست تا به این تصمیم به حق کمیته قدس لبیک گفته و با اعتصاب خود در روز دوازدهم بهمن ماه که مقارن با سالگرد ورود امام امت و مبدائی والا در تاریخ میهن اسلامیمان و جهان است، اقدامات رژیم صهیونیستی را محکوم کنند.

آقای امامی کاشانی با اشاره به ارسال قطعنامه اعتراض گونه‌ای از سوی کشورهای عضو جنبش عدم تعهد به شورای امنیت در همین مورد و وتوی آن از سوی

آیت‌الله امامی کاشانی امام جمعه موقت تهران:

توطئهٔ کاهش قیمت نفت، با مقاومت امت اسلامی و دیگر اعضای اوپک درهم خواهد شکست

امریکا، افزود: امریکا با پشتیبانی همیشگی خود از رژیم صهیونیستی و با این عمل خود، چهره ضدبشری و ضدانسانی خود را نشان داد و ثابت کرد که بشردوستی وی دروغی بیش نیست و تنها راه این است که امت اسلام و همه محرومان دست در دست یکدیگر دهند و خائنان نسل بشریت را نابود کنند.

حجت‌الاسلام والمسلمین امامی کاشانی ضمن گرامی داشت ایام الله دهه فجر انقلاب اسلامی خواهان طول عمر امام امت و هوشیاری امت حزب‌الله در حفظ دستاوردهای انقلاب اسلامی شد.

وی در پایان خطبه دوم به مناسبت سالگرد رحلت روحانی مبارز آیت‌الله میرزای شیرازی از مبارزات وی علیه استعمار و صدور فتوای تحریم تنباکو توسط ایشان قدردانی کرد.

در مراسم دیروز نماز جمعه تهران که با حضور جمع کثیری از امت حزب‌ا... و نمازگزاران تهران برگزار شد، جمعی از میهمانان خارجی دهه فجر از کشورهای مختلف جهان حضور داشتند که سخنان امام جمعه موقت تهران را با شعارهای خود مورد تائید قرار می‌دادند.

امام جمعه موقت تهران در خطبه عربی خود نیز مسائل مهم منطقه و توطئه کاهش بهای نفت را به زبان عربی برای برادران عرب زبان تشریح کرد.

خطبه اول

حجت‌الاسلام امامی کاشانی در خطبه اول نماز نقش تقوا و فطرت در رستگاری انسانها را مورد بررسی قرار داد. وی گفت: اصولا اعمال خیر موافق طبع و فطرت انسان می‌باشد و اگر فطرت واقعی انسانها به درستی عمل نمی‌کند به لحاظ غرق شدن در گناه است.

وی فطرت را به عنوان حقیقی نورانی در نهاد و عمق جان انسان تعبیر کرد و گفت: متقی بودن و در راه تقوا حرکت کردن، باعث می‌گردد تا فطرت در وجود انسانی تقویت شده و انسان را از گناه باز دارد. امام جمعه موقت تهران دراین خطبه پاره‌ای از اعمال غیرانسانی و غیراخلاقی که به علت عدم به کارگیری تقوا در اعمال از انسانها سرمی‌زند را متذکر شد و از مسلمین خواست تا تقوا را در تمامی مقاطع زندگی و انجام تمامی اعمال مورد نظر قرار دهند.

وی همچنین از نماز و طاعت خداوند به عنوان عاملی در جهت شکوفا شدن فطرت یاد کرد و گفت: فطرتی که از سوی خدا به انسانها اعطاء شده چراغ روشنی است که آنها را به سوی رستگاری هدایت می کند.

درمراسم نماز جمعه این هفته برادر افشار رئیس ستاد مرکزی سپاه پاسداران انقلاب اسلامی، اجرای مراسم نمایش قدرت و آمادگی نیروهای مردمی در دهه فجر را به عنوان حرکتی جهت اعلام حضور مردم در صحنه جهت تداوم راه انقلاب اسلامی ذکر کرد.

برادر افشار گفت: در این مراسم قرار بود ۲۲۰ لشگر احتیاط قدس شرکت نمایند، ولی به جهت استقبال بیش از حد نیروهای مردمی در استانها تاکنون تعداد لشگرهای شرکت کننده دراین مراسم از مرز ۲۵۰ لشگر نیز گذشته است.

> ✱ اگر قرار باشد در برابر جهانخواران بی تفاوت باشیم روند نزولی قیمت‌ها همچنان ادامه خواهد داشت.
>
> رئیس ستاد سپاه پاسداران انقلاب اسلامی در مراسم نماز جمعه دیروز تهران:
>
> ✱ اکنون حفظ دستاوردهای انقلاب اسلامی و ادامه راه انقلاب مرهون باقی ماندن مردم در صحنه و تبعیت از احکام خداست.

وی اضافه کرد: دشمنان جمهوری اسلامی ایران بدانند این قدم اول ما در جهت تشکیل ارتش ۲۰ میلیونی و ارتش ۲ هزار لشگره است.

وی اظهار داشت که آنچه انقلاب اسلامی ایران را در چنین روزهایی به پیروزی رساند، حضور مردم و تعصب آنان در پیاده شدن احکام الهی به عنوان یک تکلیف در جامعه بود و اکنون نیز حفظ دستاوردهای انقلاب اسلامی و ادامه راه انقلاب مرهون باقی ماندن مردم در صحنه و تبعیت از احکام خداست.

وی افزود: برهمه مردم تکلیف است که همواره جهت مبارزه با دشمنان خدا آماده باشند و این آمادگی را توسعه دهند.

وی تاکید کرد نمایش آمادگی مردم و نیروهای بسیج باعث شکست خوردن دشمن می گردد. همانگونه که درصدر اسلام نیز با نمایش قدرت به این مهم نائل آمدند، رئیس ستاد مرکزی سپاه پاسداران انقلاب اسلامی ادامه داد: لشگرهای احتیاط قدس که توسط سپاه پاسداران سازماندهی شده‌اند، جهت تامین همین منظور است و هر ایرانی که در نیروهای مسلح جمهوری اسلامی شرکت ندارد باید تلاش نماید که در آرتش بیست میلیونی حضور داشته باشد.

به گفته وی نمایش قدرت در دهه فجر از سوی لشگرهای احتیاط قدس نشانه حضور مردم در صحنه و نمایشی از مردمی بودن حکومت جمهوری اسلامی ایران است. ضمن آنکه این حرکت به عنوان عامل بازدارنده‌ای در مقابل نیات شوم و توطئه‌های دشمنان عمل خواهد کرد و موفق نیز خواهد بود.

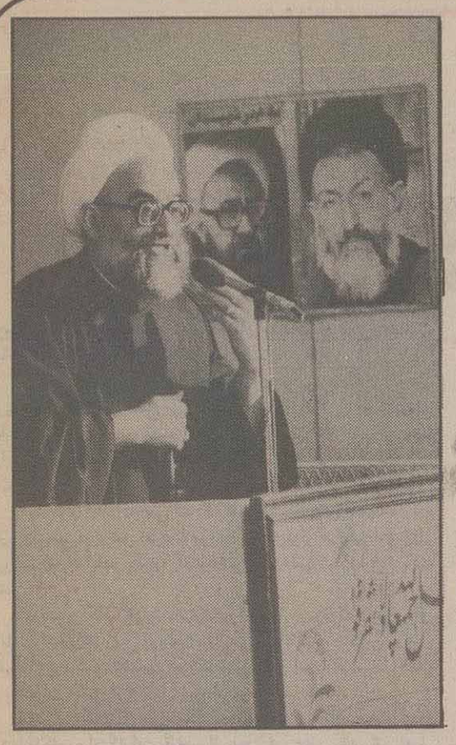

وی در پایان از روحانیون، ائمه جمعه، و تمامی ارگانها و سازمانها خواست تا در انجام برنامه نمایش قدرت، همانند اعزام کاروانهای راهیان کربلا، کمال مساعدت را بنمایند. وی همچنین از تمامی نیروهای بسیج در سراسر کشور خواست که براساس تاریخهائی، که اعلام می‌گردد به پایگاهها و نواحی مقاومت سپاه پاسداران انقلاب اسلامی مراجعه نمایند.

سخنان حجت‌الاسلام ناطق نوری

حجت‌الاسلام ناطق نوری نیز به عنوان یکی دیگر از سخنرانان قبل از خطبه‌های نماز جمعه دیروز به مقایسه انقلاب شکوهمند اسلامی ایران، با انقلاب حضرت موسی (ع) پرداخت و نقش رهبری، امدادهای غیبی خداوند و عنایات پروردگار به رهبر و ملت بپاخاسته ایران را تشریح کرد.

وی در سخنان خود گوشه‌هایی از تولد، زندگی و مبارزات حضرت موسی (ع) را بیان کرد. حجت‌الاسلام ناطق نوری پس از تشریح خاطرات حماسه ورود حضرت امام به ایران، دست‌آوردهای ناشی از انقلاب اسلامی را مورد تذکر قرار داد و گفت: امروز به جرات می‌توان گفت تنها کشوری که در دنیا به معنای واقعی مستقل است و سیاستهایش توسط دیگران تعیین نمی‌گردد، ایران است.

وی افزود: جلوگیری از فساد بی‌رویه و در حال رشد زمان رژیم گذشته و استقلال سیاسی اقتصادی و اجتماعی، از دستاوردهای مهم انقلاب به شمار می‌رود.

وی افزود: اکنون ایران از کشور وابسته، ژاندارم و آلت دست بیگانگان در گذشته خارج شده و به عنوان قدرتی در دنیای اسلام مطرح گردیده است، که این امر به برکت شهداء، رهبری امام و انقلاب اسلامی است.

وی همچنین عنایات و الطاف پروردگار در پیروزی انقلاب اسلامی و حفظ و تقویت رهبری در مقابله با فرعونهای زمان را برشمرد.

در مراسم نماز جمعه این هفته تهران، اعضاء دومین کاروان راهیان نور متشکل از ۵۰۰ تن برادران کمیته انقلاب اسلامی جهت مبارزه با قاچاق و ورود مواد مخدر به میهن اسلامیمان عازم مرزهای شرقی کشورمان شدند.

مقایسه‌ی نظام های اقتصادی

بقیه از صفحه ۶

بازار، نظارت کامل مرکزی را نیز تجویز می کند ودر عین حال به بنگاه‌های تولیدی اجازه می‌دهد تا هم در مرحله‌ی تدوین برنامه و هم در مرحله‌ی اجراء آن آزادی عمل بیشتری داشته باشند. برای روشن شدن بحث روند کلی تدوین و اجرای برنامه در مرحله‌ی تلفیق تمرکز و عدم تمرکز به اختصار مرور می‌شود:

حزب حاکم، اهداف کلی را تعیین می کند ودر اختیار شورای عالی کشور قرار می‌دهد. شورای عالی، براساس اهداف کلی تعیین شده، نرخ و ضرایب رشد بخشهای مختلف اقتصاد ـ چه تولیدی، چه خدماتی و چه امور اجتماعی و فرهنگی ـ را تعیین و در اختیار کمیته‌ی دولتی برنامه‌ریزی سراسری قرار می‌دهد. در همان حال بنگاههای مختلف، چه خدماتی و چه تولیدی در سطح بنگاه، کاربرنامه‌ریزی برای مدت معینی در آینده (یکساله، پنج‌ساله، ۱۰ ساله و غیره) را شروع می کند وطرح‌های متعددی را در شورای بنگاه، مورد بحث قرار داده و طرح نهایی را انتخاب و بصورت پیامی به کمیته‌ی برنامه‌ریزی محلی (جمهوری استان، منطقه و غیره) می‌فرستد. محتوای پیام یادشده، از موارد زیر تشکیل می‌شود:

۱ ـ چه می‌توانم تولید کنم؟

۲ ـ چه مقدار می‌توانم تولید کنم؟

۳ ـ اگر چه ابزار و وسایل و تخصص‌هایی به بنگاه داده شود، در چه زمینه‌های تازه‌ای می‌توانم کار کنم ویا تولید قبلی و خود را تا چه حد بالا ببرم؟

۴ ـ چه طرح‌هایی دربنگاه مطرح بودند که پس از بررسی رد شدند؟

پیام‌های رسیده از تمامی بنگاه‌ها توسط مقامات برنامه‌ریزی محلی هم آهنگ، جرح و تعدیل شده وبه عنوان برنامه‌ی کل منطقه به کمیته‌ی دولتی برنامه‌ریزی سراسری فرستاده می‌شود. کمیته‌ی دولتی برنامه‌ریزی سراسری، برنامه‌های رسیده از مناطق مختلف را با هم هم‌آهنگ کرده وبا اهداف کلی و مقادیر وضرایبی که قبلا از شورای عالی وزیران دریافت کرده بر منطبق ساخته و برنامه‌ی فراگیر اقتصاد کل کشور را با ذکر جزئیات و فعالیت‌های همه‌ی بخش‌ها، به شورای عالی وزیران می‌فرستد. شورای عالی وزیران، بازهم به جرح و تعدیل برنامه‌ها پرداخته، برنامه‌ی نهایی را تصویب و در اختیار کمیته‌ی دولتی برنامه‌ریزی سراسری قرار می‌دهد. کمیته‌ی دولتی برنامه‌ریزی سراسری، برنامه‌های هرمنطقه یا جمهوری را به کمیته‌ی برنامه‌ریزی آن منطقه می‌فرستند تا به بنگاههای زیر پوشش خود ابلاغ و پس از تنظیم دستورالعمل‌های اجرایی به کار مشغول شوند.

اقتصاد برنامه‌ای نیز دارای مضار و فوایدی است. لیکن باید توجه داشت که در اقتصاد برنامه‌ای سطح بالایی از عدالت اجتماعی برقرار گشته است واز طرف دیگر، جهان معاصر را جز از برنامه‌ریزی چاره‌ای نیست والبته پذیرش برنامه‌ریزی لزوما نباید به معنای پذیرش ایدئولوژی نظامهای برنامه‌ای تلقی شود، چرا که درحال حاضر نظامهای ایدئولوژیک بسیار متفاوتی به برنامه‌ریزی حتی از نوع فراگیر آن روی آورده‌اند.

به طور خلاصه از فصل دوم، می‌توان نتیجه گرفت که:

سه نظام اقتصادی و سه نظام برنامه‌ریزی وجود دارند: نظام اقتصاد بازار (سرمایه‌داری) ۲ ـ نظام اقتصاد مختلط ۳ ـ نظام اقتصاد برنامه‌ای

ـ مختصات نظام اقتصاد بازار عبارت است از:

الف ـ وجود بازار کار

ب ـ وجود بازار سرمایه

ج ـ کاربرد داشتن قوانین بازار (قانون ارزش ـ قانون عرضه وتقاضا ـ قانون سود ورقابت)

د ـ وجود مالکیت نامحدود فردی

هـ ـ تصمیم گیرنده‌ی اقتصادی صاحبان وسایل تولید هستید و قابلیت پیش‌بینی آینده ضعیف است.

ز ـ هدف،سود است.

ـ مختصات نظام برنامه‌ای عبارت است از:

الف ـ عدم وجود بازار کار

ب ـ عدم وجود سرمایه

ج ـ کار برداشتن قوانین بازار

د ـ وجود مالکیت خصوصی بسیار محدود

هـ ـ تصمیم گیرنده‌ی اقتصادی دولت است.

ـ مختصات نظام مختلط عبارت است از:

الف ـ مالکیت دولتی عوامل مسلط اقتصاد ملی

ب ـ وجود بخش خصوصی تحت نظارت دولت

ج ـ تلفیق مختصات نظام اقتصاد سرمایه‌داری و نظام برنامه‌ای.

ادامه دارد

پی نویس‌ها:

۱ـ درعلم اقتصاد، اصطلاحا به نوعی از اقتصاد، «اقتصاد بازار» می گویند و تعریف مشخصی برای آن قائل هستند:

اقتصاد بازار، در زمان حاکمیت رقابت کامل به وجود می آید و طی شرایط رقابت آزاد، تعداد تولید کنندگان (عرضه) و مصرف کنندگان (تقاضا) بسیار زیاد است، به نحوی که هیچیک به تنهایی، توانایی اثر گذاشتن بر قیمت بازار را ندارند. از سوی دیگر، مصرف کنندگان از اجناس و قیمت های بازار، اطلاع وسیعی دارند.

دیگر از فرض های وجود این بازار، آن است که ورود و خروج به این بازار کاملا آزاد باشد و هیچگونه دخالتی، خارج از بازار برآن اعمال نشود و اجناس عرضه شده در بازار، از تجانس برخوردار باشد.

منابع فصل دوم

۱ـ *Prybyla, Jon S. Comparative Economic Systems 1969 NewYork, Appleton - Century- Crofts*

۲ـ ساموئلسن، پل آ. اقتصاد جلد اول ترجمه دکتر حسین پیرنیا، تهران بنگاه ترجمه و نشرکتاب ۱۳۴۳

۳ـ *Bannock, Graham. (et.al) The Penguin Dictionary of Economics 1972 Harmonds worth, Penguin Books, htd.*

۴ـ *Tibergen,j. «Economic elanning, I. Western Europe» 1968 Internationl Ency clopedia of the social Sciences vol.12 NewYork, Macmillan & Free press.*

۵ـ حاج یوسفی، دکتر علی (پدیدآورنده) برنامه ریزی در فرانسه تهران سازمان برنامه وبودجه ۱۳۶۲

گلیم آذربایجان، درتقلای بازیافت بازارجهانی

بقیه از صفحه ۵

صنعتگران تولیدشان راتحویل مسئول دفتر پروژه می دهند و مزد بافت راکه براساس درجه بندی ۳ گانه ارزیابی و تعیین می شود، نقدا دریافت می کنند.

جنس اعلا وزیر درجه ۳ نیز خارج ازجدول قیمت گذاری محاسبه و خریداری می شود. مابه التفاوت پرداخت برای کاراعلا درستون پرداخت ها به عنوان جایزه منظور می شود و به بافنده جنس زیردرجه ۳ نیز تذکر داده و موضوع درپرونده‌اش منعکس می‌شود.

ماده اولیه گلیم و مسند بافی، پشم است که رنگرزی و آماده سازی آن درکارگاه «نمین» انجام می شود.

✱ بازار جهانی «گلیم»

مهندس وقوفی ازنقش صنایع دستی دراقتصاد ساکنان منطقه می گوید و اینکه:

ـ هیچ حرکتی درسطح روستا، تاحد تلاش غریبانه بچه های صنایع دستی مفید و مثبت نبوده است.

اگر شعار می دهیم کشاورزی محور است، همسو و هم جهت بااین شعارنیز باید کارو تلاش کرد. صنایع دستی مکمل کارکشاورزی است و نیاز به توجه و رسیدگی لازم دارد.

درکار روستایی نمی توان بدون تفکر و برنامه ریزی وارد شد. بایستی ازطریق مطالعه علمی و حساب شده، ابعاد فرهنگی، اجتماعی و اقتصادی آن را به خوبی دریافت و شناخت.

مادرمناطقی کارمی کنیم که درسیطره واسطه ها و فرهنگ مسلط و حاکم آنها است.

دراین مناطق، روستاییان و عشایر، گاهی اوقات، یک کیلو قند را تا۸۰ تومان و یک متر پارچه ۱۰ تومانی راتا ۵۰ تومان می خرند. درپاره‌یی مناطق، خودرو سازمان صنایع دستی، حکم آمبولانس راپیدامی کند و به روستاییان نیازمند، سرویس می دهد، این به دلیل برخورد غیرانتفاعی و انگیزه خدمت رسانی به روستایی است. به ماموران خوداین اجازه راداده‌ایم تادرطول ماموریت هایشان ازکپسول آتش نشانی سازمان درمهار آتش سوزی ها استفاده کنند.

ارتباط مابا روستایی وایلیاتی، یک ارتباط تولیدی ـ اقتصادی است. درهمین منطقه هرخانوار برای بافت مسند و گلیم درماه بطور میانگین ۱۵۰۰ تومان ازسازمان دستمزد می گیرد.

درکل استان هم اکنون ۲۰ هزار صنعتگر روستایی و عشایری را زیرپوشش داریم واین درحالی است که بودجه کافی دراختیار نداریم. کافی است دراین زمینه به بودجه سالانه و ناچیز ۳۰ تا ۳۳ میلیون تومانی سازمان درسطح کشور و مقایسه آن بابودجه ۵۰۰ میلیون تومانی سال پیش جهادسازندگی ـ تنها دربخش صنایع ـ توجه کنیم و به عمق بی توجهی نسبت به این سازمان و عملکرد آن پی ببریم.

ما اعتقاد داریم هیچ ارگانی نمی تواند مسئولیت واقعی صنایع دستی رادرجامعه غیرشهری بپذیرد و انجام دهد. دخالت سازمانها وارگانهای دیگر درکار صنایع دستی، بیشتر تبلیغی است تا اصولی.

مهندس وقوفی سپس درمورد گلیم و مسند «نمین» می گوید:

ـ امروز گلیم «نمین» درردیف ۳ نوع گلیم مرغوب و مشهور دنیا است. مسند «عنبران» نیزاز نظر کیفی نسبت به سالهای گذشته متحول شده است. این کالا برخلاف گلیم دارای سابقه روشنی دربازار جهانی نیست و بیشتر، مصرف درون استانی (آذربایجان شرقی و گیلان) داشته است.

اجازه خروج قالی و قالیچه تا۱۰ هزار تومان توسط مسافرین عازم خارج ازکشور درمعرفی این محصول به جهانیان مؤثر بوده است.

ادامه دارد

عملیات مخفی درکشورهای خارج

بقیه از صفحه ۲۰

امور غیر نظامی

متخصصین امور غیر نظامی درگردان امور غیر نظامی نودو ششم در فورت براگ سازمان یافته‌اند. علاوه براین در گردان کادر ثابت سه افسر فرمانده ژنرال با چهار گروه، پنج تیپ و ۲۴ گروهان امور غیر نظامی جزو نیروهای ذخیره نیروی زمینی هستند.

بگفته وزارت جنگ در هنگام جنگ کار متخصصین امور غیر نظامی به حداقل کاهش دادن مداخله مردم در عملیات ارتش ایالات متحده است. وظیفه آنها تقویت عملیات رزمی از طریق همکاری نظامی ـ غیر نظامی است. افراد عضو «امور غیر نظامی» در تجاوز به گرانادا شرکت داشتند. افراد امور غیر نظامی درهنگام صلح در کشورهای خارج با مقامات نظامی و غیر نظامی در زمینه‌های بهداشت عمومی، آموزش و پرورش، ترویج اصول بهداشتی، ایجاد تاسیسات عام المنفعه معماری، ترابری، ارتباطات و مدیریت اداری کار می کنند. این افراد نیروهای مسلح خارجی را در عملیات شهری حمایت می کنند. آنها همچنین به دیگر تیمهای آموزشی نیروهای ویژه ایالات متحده کمک می کنند.

آدمکش‌ها نه مربی‌ها:

«کار ما کشتن مردم و نابودی چیزهاست. ما آدمکش هستیم نه مربی»

سرهنگ دوم وی. بی تایلور جی آر
فرمانده گروهان یکم رنجر
در مصاحبه با واشنگتن پست ۴ نوامبر ۱۹۸۴

***

آگهی احضاریه هیئت بدوی رسیدگی به تخلفات اداری استانداری اصفهان

مستند به ماده ۹۴ آئین دادرسی مدنی بدین وسیله از خانم هداکریمی مورایانی کارمند شهرداری اصفهان دعوت میگردد جهت ادای توضیحات پیرامون غیبت غیرموجه ظرف مدت یکماه از تاریخ نشر این آگهی به دبیرخانه هیئت واقع در استانداری اصفهان مراجعه نمایند بدیهی است در صورت عدم مراجعه در ظرف مدت بالا تصمیم مقتضی برابر مقررات در هیئت درباره شما اتخاذ خواهد شد.

سیدمحمدباقر ابطحی
رئیس هیئت بدوی رسیدگی بتخلفات اداری استانداری

آگهی مزایده

بنیاد مسکن انقلاب اسلامی در نظر دارد تعدادی از اتومبیلهای سواری و وانت خود را از طریق مزایده بفروش رساند.

زمان بازدید: سه شنبه ۶۴/۱۱/۱۵ لغایت دوشنبه ۶۴/۱۱/۲۱، از ساعت ـ/۸ صبح الی ۱۴/۳۰

ودیعه: بابت هردستگاه یکصد هزار ریال بصورت چک بانکی در وجه متقاضی

مکان: خیابان ولیعصر بالاتر از ظفر ـ جنب درمانگاه سوانح و سوختگی ـ کوچه شهید بابک بهرامی ـ شماره ۲۷ م الف ـ ۲۵۶۲۴

بنیاد مسکن انقلاب اسلامی استان تهران

دنیای‌ورزش منتشرشد

سربازان مخفی امریکا (۱)

عملیات مخفی درکشورهای خارج

از ماهنامه دیفنس مانیتور

مقدمه:

مقاله حاضر که درسه شماره از نظرتان می‌گذرد، مطلبی است پیرامون نقش ارتش مخفی آمریکا یا نیروهای عملیات ویژه درخارج مرزهای این کشور. شکی نیست که تمام نکات این مقاله نمی‌تواند مورد تائید ما باشد ولی چاپ کامل آن صرفاً بخاطر اطلاع خوانندگان صورت می‌گیرد.

****

ـ دولت ریگان خواستار توسعه نیروهای عملیات ویژه ی واحدهای کماندوئی نظامی است که برای جنگهای چریکی، عملیات پنهانی و ضدتروریستی آموزش دیده‌اند.

ـ نیروهای عملیات ویژه، اکنون به نحو بی سابقه‌ای درحال تقویت شدن درزمان صلح می‌باشند. از سال ۱۹۸۱ بودجه نیروهای عملیات ویژه به سه برابر و تعداد سربازان آن بمیزان ۳۰ درصد افزایش یافته و ساز و برگ نظامی آن بطور چشمگیری رشد کرده است.

ـ پنتاگون اعتراف می‌کند که امروزه نیروهای عملیات ویژه بطور وسیعی ذرارتش امریکا مورد استفاده قرار می‌گیرند و بنظر می‌رسد که درآینده بطور گسترده تری درعملیات رزمی شرکت کنند.

ـ دولت ریگان تقویت نیروهای عملیات ویژه که راهی برای مقابله با اتحاد شوروی درجهان سوم می‌داند تاکید مجدد برنیروهای عملیات ویژه نشان تصمیم آمریکا مبنی براین است که مسائل جهان سوم بعنوان بخشی از مبارزه بین شرق و غرب قلمداد شود.

دولت آمریکا برای حل مسائل سیاست خارجی سازمان سیا قصد دارد با اتکاء به ابتکارات نظامی از عملیات پنهانی پشتیبانی بعمل آورد.

برخلاف عملیات پنهان سیا (سی ـ آی ـ ا) پنتاگون ملزم به گزارش جزئیات فعالیتهای نیروهای عملیات ویژه به کنگره نیست. نیروهای عملیات ویژه ممکن است خارج از نظارت کنگره و کنترل قانون دست به فعالیتهای مخفی بزنند.

ـ نیروهای عملیات ویژه ۲۵ تا ۳۵ درصد از تمام تیمهای آموزشی نظامی آمریکا درخارج را تشکیل می‌دهند و اکنون سرگرم آموزش ارتشها درامریکای لاتین، آفریقا، خاورمیانه، آسیا و اروپا می‌باشند.

نیروهای عملیات ویژه ایالات متحده واحدهای کماندوئی نظامی می‌باشند که برای جنگهای چریکی، عملیات پنهان و ضد تروریستی آموزش دیده اند. آنها سربازان مخفی امریکا هستند. ارتش مایل است هرچه کمتر درمورد نیروهای عملیات ویژه درسطح جامعه سخن بمیان اورده شود. نیروهای عملیات ویژه بیشترین شهرت را بخاطر تجاوز به گرانادا درسال ۱۹۸۳کسب کردند. هدف اساسی نیروهای عملیات ویژه عبارت از ایجاد سردرگمی و شکاف درپشت خطوط دشمن درهنگام جنگ است.

نیروهای عملیات ویژه همچنین درزمان صلح به عملیات مخفی درکشورهای خارج دست می‌زنند. آنها درآینده پیشتاز هرگونه نیروی مداخله گر آمریکائی درهر نقطه از جهان خواهند بود.

نیروهای عملیات ویژه اکنون بدنبال رکودی که از پایان جنگ ویتنام بوجود آمده بطور بیسابقه‌ای درحال گسترش درزمان صلح است. سطوح سربازان، هزینه، صورت موجودی و استفاده عملی از نیروهای عملیات ویژه دردوران دولت ریگان بطور وسیعی افزایش یافته است. آنها براساس طرح تجدید حیات ۲۲ که قرار است درسال ۱۹۹۰ تکمیل شود همچنان درحال رشد هستند.

«کاسپارواینبرگر» وزیر دفاع به کنگره گفته است که نیروهای عملیات ویژه یکی از مهمترین مواردی است که دولت برای آن حق تقدم قائل است.

از سال ۱۹۸۱، دولت ریگان نفرات کادر ثابت نیروهای عملیات ویژه را حدود ۳۰ درصد یعنی به سطح ۱۴۹۰۰ تن افزایش داده است وبا احتساب دخیره‌ها اکنون جمع کل نفرات نیروهای عملیات ویژه به ۳۲۰۰۰ نفر می‌رسد. تا سال ۱۹۹۰ کادر ثابت این نیرو به ۲۰۹۰۰ تن خواهد رسید یعنی به نسبت سال ۱۹۸۱ بیش از ۸۰ درصدافزایش خواهد داشت.

و با در نظرگرفتن میزان ذخیره‌ها، رقم کل آن به ۳۸۴۰۰ خواهد رسید.

مخارج نیروهای عملیات ویژه بسرعت در حال گسترش است وظرف نه سال گذشته سه برابر شده است. بودجه این نیروها در اواخر دهه ۱۹۶۰ (عمدتا برای انجام عملیات در ویتنام) به یک میلیارد دلار بالغ شد، سپس در سال مالی ۱۹۷۵ بسرعت به زیر ۱۰۰ میلیون دلار کاهش یافت. این بودجه بتدریج در سال مالی ۱۹۸۲ افزایش یافت ودرسال مالی ۱۹۸۳ به ۲۰۰ میلیون دلار، در سال مالی ۱۹۸۴ به ۳۵۰ میلیون دلار و در سال مالی ۱۹۸۵ به ۵۰۰ میلیون دلار رسید. دولت ریگان خواستار افزایش بودجه این نیروها به میزان ۶۰۰ میلیون دلار در سال مالی ۱۹۸۶ و با افزایشی بیشتر در آینده شده است.

بیشتر این پول صرف سلاحهای جدید خواهد شد که بخصوص برای نیروهای عملیات ویژه در نظر گرفته شده است.

تا سال ۱۹۹۰ نیروی دریائی آمریکا ۵۴ فروند هواپیمای جنگنده ویژه خواهد داشت. در حالیکه در سال ۱۹۸۱ تنها ۸ فروند از آنرا در اختیار داشت. همچنین دو زیردریائی هسته‌ای با موشکهای بالستیک «پولارین» در حال انتقال برای حمل کماندوهاست.

ارتش هلیکوپترهای بیشتری در اختیار نیروهای عملیات ویژه قرار خواهد داد و همچنین ممکن است برای ماموریتهای نجات گروگانها جنگ افزارهائی نظیر سلاحهای لیزر در اختیار آنها قرار دهد.

بورکراسی جدید که در نیروهای عملیات ویژه گسترش یافته، انعکاس حق تقدم فوق‌العاده ایست که به آن داده شده است. این بوروکراسی شامل ایجاد «سازمان عملیات ویژه» که چندین وظیفه را برعهده دارد از جمله «فرماندهی یکم عملیات ویژه ارتش» در «فورت براگ» که تمام نیروهای عملیات ویژه را متحد می‌کند، می‌باشد.

«کمیته هدایت امرای نیروی زمینی» برای نیروهای عملیات ویژه، جناح یکم عملیات ویژه نیروی هوائی وابسته به نیروی هوائی بیست و سوم و یک گروه مشاور سیاست عملیات ویژه مرکب از افسران بازنشسته در وزارت دفاع می‌باشد. گسترش نیروهای عملیات ویژه از نظر تعداد سربازان، تجهیزات و صرف دلار از حد خود فراتر رفته است. استفاده از نیروهای ویژه نیز از سال ۱۹۸۰ بطور چشمگیری افزایش یافته است.

«نوئل کچ» معاون آمار وزارت جنگ که عمدتا مسئولیت نظارت بر توسعه نیروهای عملیات ویژه را برعهده دارد گفته است: «این نیروها امروزه بطور وسیعی در نیروهای نظامی ما مورد استفاده قرار می‌گیرند.»

*** توسعه اضطراری**

امنیت ملی ایالات متحده حفظ و نگهداری نیروهای عملیات ویژه را که قادر به انجام سلسله عملیات ویژه کامل در پایگاهها در سراسر جهان باشند لازم می‌داند و تجدید حیات این نیروها باید بعنوان ضرورت ملی دنبال شود.

«پل تایلر»، معاون وزارت دفاع آمریکا، اکتبر ۱۹۸۳:

«نیروهای عملیات ویژه از هنگام ماموریت نافرجام در ایران درسال ۱۹۸۰ آماده انجام چندین عملیات نجات گروگانها در سراسر جهان بوده است. واحدهای نیروهای عملیات ویژه در تجاوز به گرانادا جلودار دیگر نیروها بودند.»

نیروهای عملیات ویژه اکنون در بیشترین تمرینهای نظامی شرکت می‌کنند و در سال ۱۹۸۴ سیزده تمرین مشترک بخصوص بر محور نیروهای عملیات ویژه دور می‌زد. نیروهای عملیات ویژه در آمریکای لاتین عمیقا در تمرینهای نظامی شرکت دارند وفعالیتها را آموزش می‌دهند بگفته برخی منابع به عملیات مخفی دست می‌زنند.

وسیعترین استفاده از نیروهای عملیات ویژه در تیمهای آموزش نظامی صورت می‌گیرد. این تیم‌ها مرکب از سربازان ایالات متحده برای آموزش ارتشهای خارجی در دهها کشور به خارج فرستاده می‌شوند. در دوران حکومت ریگان، تعداد این تیمها که به خارج اعزام شده‌اند از سال ۱۹۸۰ تا سال ۱۹۸۴ به پنج برابر یعنی از ۱۱۶۱ به ۵۷۸۷ تیم رسیده است. نیروهای عملیات ویژه ۲۵ تا ۳۵ درصد از این تیمها از جمله کسانی را که در آموزش‌های ضد شورشی و ضد چریکی بکار گرفته می‌شوند در برمی‌گیرد.

گرچه فعالیتهای تیمهای آموزش نظامی ظاهرا به آموزش محدوده شده است اما بین آموزش و شرکت کردن چندان فاصله‌ای نیست. فعالیتهای آموزشی نیروهای عملیات ویژه در آمریکای مرکزی ونقاط دیگر، مانند آموزش سربازان ویتنام جنوبی بوسیله کلاه سبزها در سال ۱۹۵۹ ممکن است گام نخستین برای شرکت مستقیم آمریکا باشد.

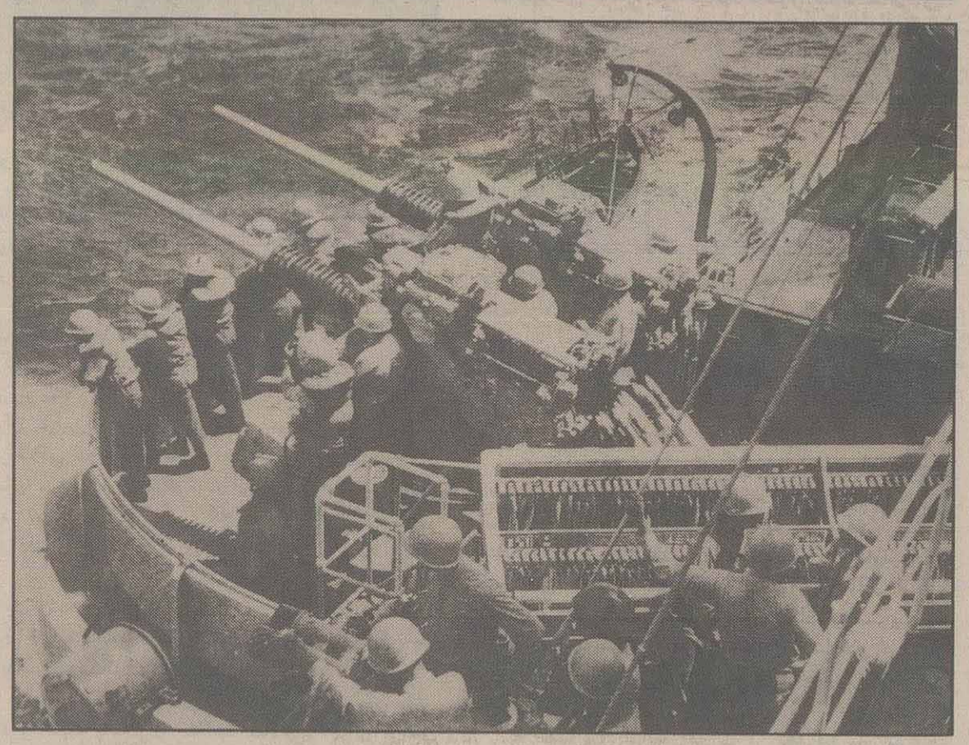

* «احتمال جنگیدن قریب‌الوقوع نیروهای عملیات ویژه»

«تقدم علیحده‌ای که ما برای تجدید حیات نیروهای عملیات ویژه قائل هستیم انعکاس درک ما مبنی براین است که بیشترین احتمال وجود دارد. به احتمال زیاد در طول پایان این قرن با یک مناقشه سطح پائین روبرو می‌شویم و نیروهای عملیات ویژه بطور بی‌نظیری برای مقابله با چنین مناقشه‌ای مناسبند»، کاسپارواینبرگر وزیر جنگ آمریکا فوریه ۱۹۸۴.

کمیته باین علت به عملیات ویژه علاقمند شده است که در جنگهای آینده که احتمالا سطح پائین خواهند بود نیروهای عملیات ویژه در آن شرکت خواهند جست.

«جوزف آدابو» جمهوریخواه، رئیس کمیته فرعی اختصاص بودجه دفاعی مجلس نمایندگان آمریکا آوریل ۱۹۸۴: «مابحرانهائی را در سالهای آتی در پیش داریم که استفاده از یک نیروی «عمده به علل گوناگون سیاسی یا نظامی نامناسب خواهد بود».

«براوردن نیازهای زمان صلح نیروهای عملیات ویژه بطور اجتناب‌ناپذیری توسعه خواهد یافت و براوردن نیازهای زمان جنگ آن بطور قطع عظیم‌تر خواهد بود»، نوئل کچ معاون آمار وزارت جنگ آمریکا ژوئیه ۱۹۸۴.

جنگ با شوروی‌ها

نیروهای عملیات ویژه به روشنی چه بسا (به احتمال زیاد) بعنوان واحدهائی برای شرکت درنبرد درآینده قابل پیش بینی مدنظر هستند. و اینبرگر وزیر جنگ گفته است: «اهمیت فراوانی که ما برای تجدید حیات نیروهای عملیات ویژه قائل هستیم، بطور بی نظیری برای آن مناسب می باشد زیرا بخاطر تهدیدی است که ما باحتمال زیاد در طول پایان این دهه با آن روبرو هستیم.»

حتی در محدوده «مناقشه سطح پائین» اتحاد شوروی بعنوان یک دشمن تلقی می شود. آقای کچ اظهار داشته است: «اساس تجدید حیات نیروهای عملیات ویژه ما تشخیص (درک) نیاز به دفاع از منافع ملی حیاتی ما علیه ابتکارات مشخص دوران صلح شوروی ومناقشه سطح پائین می باشد. نیروهای عملیات ویژه تنها نیروهائی هستند که ما امروز برای نبرد با شوروی بطور فعال از آنها استفاده می کنیم. «آقای کچ در اوائل سال ۱۹۸۴ به کنگره گفت: شورویها یا بطور مستقیم یا از طریق جانشینانشان از شورش و تروریسم بین المللی درتمام نقاط جهان سوم بشدت حمایت می کنند. ایالات متحده باید بطور موثر تمام وسائل ممکن را بکار گیرد تا دراین نبرد پیش برود....»

«نیروهای عملیات ویژه دقیقا از چنین قابلیتی برخوردار هستند.» فردایکل معاون وزارت دفاع درامور سیاسی گسترش نیروهای عملیات ویژه که به همین شیوه توجیه کرده بگفته وی «دولت تلاش کرده است تا بی تناسبی و عدم تقارن را کاهش دهد. اتحاد شوروی از تمام وسائل، تروریسم،براندازی، ارسال اسلحه، سرنگونی حکومتها یا حمایت از دولتهائی که مورد مخالفت ملت هستند استفاده می کند. درحالیکه برای ایالات متحده دو راه باقی می ماند یا از میدان بدر رود و دوستان دموکراسی را تنها بگذارد یا وارد یک برخورد تمام عیار شود.» آقای کچ درادامه افزود: «با اینحال بنظر اشکار می رسد که هرگونه عملیاتی که منجر به برخورد مستقیم با اتحاد شوروی گردد با احتمال زیاد برای مدت طولانی در «شدت پائین» نخواهد ماند. بنابراین ضروریست که نیروهای عملیات ویژه فقط در یک حالت کاملا محتاطانه و عاقلانه پس از تحقیق و ارزیابی دقیق عواقب احتمالی آن بکار گرفته توسعه نیروهای عملیات ویژه عنصر کلیدی دستور کار تجاورکانه، ضد شوروی و جهان سوم دولت ریگان است.

دولت آمریکا بطور مداوم مسائل جهان سوم را درمحدوده مبارزه شرق و غرب قرار داده و ترجیح می دهد که از طریق نظامی این مسائل را حل کند. دولت امریکا همچنین علاقمندی خود را به انجام عملیات پنهانی درامریکای مرکزی افغانستان و نقاط دیگر ابراز داشته است.

تجدید حیات نیروهای عملیات ویژه می تواند به افزایش چشمگیر فعالیت پنهان آمریکا در سراسر کره زمین منجر شود که عمدتا باعث تعجب کنگره نخواهد بود. پنتاگون که برخلاف عملیات پنهانی تلاش می کند با انجام عملیات نظامی و ابتکارات اتحاد شوروی درجهان سوم مبارزه کند بوضوع به خطر یک جنگ ناخواسته دامن خواهدزد. گسترش نیروهای عملیات ویژه ممکن است شعار این نیرو یعنی هرچند، هر وقت، هرجا هرطور، «را از یک شعار» «لاف زنانه» به واقعیتی هولناک تبدیل کند.

این عملیات (ویژه) ممکن است در دورانهای صلح یاخصومت بمورد اجرا درآید. نیروهای عملیات ویژه ممکن است از عملیات مرسوم پشتیبانی کنند یا ممکن است هنگامیکه استفاده از نیروهای مرسوم نامتناسب یا غیر عملی است بطور مستقل وارد کارزار شوند.

*** منشور آژانس عملیات ویژه مشترک، دسامبر ۱۹۸۳**

نوئل کچ می گوید: «بطور خلاصه نیروهای عملیات ویژه می توانند این امکان را برای ما فراهم آورند که به تجاوز درهر سطح از برخورد (دروضعیت قبل و بعد از برخورد) در سطح جهانی بطور موثر پاسخ دهیم.»

روسای ستاد مشترک ارتش امریکا می گویند: «نیروهای عملیات ویژه قادرند در دوران صلح و سراسر دوران جنگ دست به عملیات بزنند... نیروهای عملیات ویژه همچنین قادر به انجام عملیات مستقیم در پاسخ به بحرانهائی هستند که استفاده از دیگر نیروهای آمریکائی ممکن است مناسب نباشد.»

*** تفنگ پر**

«ژنرال جان تی چینی» که بعداً به معاونت فرماندهی عملیات نیروی هوائی منصوب شد به اعضای کنگره هشدار داد که داشتن نیروهای ویژه به منزله حمل یک تفنگ پر است.

وی گفت: «عده‌ای از مردم فکر می کنند که استفاده از نیروهای ویژه از استفاده از نیروهای مرسوم اشکار مانند تفنگداران کمتر تحریک کننده و عصبانی کننده است. درحقیقت استفاده ازهرکدام از اینها شامل یک اقدام نظامی مستقیم است که ممکن است موجب یک جنگ شود.»

تی چین که مدیر دفتر امور نظامی ـ سیاسی وزارت خارجه است گفت: «وی کاملا از وجود نیروهای ویژه پشتیبانی می کند اما اعتقاد دارد که این نیروها باید فقط بعنوان کماندوهای سنتی، در پشت خطوط مورد استفاده قرار گیرند و چریکها را سازماندهی کنند و در عملیات خرابکاری شرکت نمایند تا از ارتش آمریکا در دوران جنگ پشتیبانی بعمل آورند».

*** نیروهای عملیات ویژه چه هستند؟**

هر شاخه از یکانهای نیروهای مسلح اقدام به آموزش، تجهیز و حفظ و نگهداری نیروهای عملیات ویژه خود می کند. نیروهای عملیات ویژه از طریق مسابقه انتخاب می‌شوند و افراد آن در قابلیت‌ها و سطوحی بالاتر از سربازان مرسوم آموزش می بینند آنها به عبارتی رزمندگان چریکی آمریکا هستند و آموزش می بینند تا مانند چریکها قدرت تحمل داشته و در فعالیت مخفی شرکت نمایند. نیروهای عملیات ویژه معمولاً برای انجام کارهای کثیف فراخوانده می‌شوند. آنها برای جنگیدن در آب و هوا و سرزمین جنگل، کوهستان، صحرا، قطب و انجام عملیات هوابرد و زیرآبی آموزش می بینند.

مهارتهای تخصصی نیروهای عملیات ویژه شامل نابود کردن در زیر آب، خرابکاری، شناخت سلاحهای خارجی، زنده ماندن در بیابانهای لم یزرع، فرود با چتر نجات، غواصی، رزم تن به تن، تک تیر اندازی، یافتن رد پا، گریز و اجتناب از اسارت، خارج کردن افراد از یک منطقه، جمع آوری اطلاعات محرمانه، بازجوئی و تفتیش و عملیات روانی می باشد.

نیروهای عملیات ویژه زبانهای خارجی و آداب را خواهند آموخت و در کارهای مهندسی ارتباطات و پزشکی نیز تخصص پیدا خواهند کرد.

فعالیتهای نیروهای ویژه به جنگ جهانی اول، جنگ جهانی دوم و فعالیتهائی کماندوئی «تیپ شیطان»، «او ـ اس ـ اس» غارتگران مریل و رنجرها بر می گردد. نیروهای عملیات ویژه، مخصوصاً گروگانهای آمریکائی در سال ۱۹۸۰ در ایران بود.

*** وضعیت کنونی نیروهای عملیات ویژه:**

ارتش آمریکا در حال حاضر بیش از هر زمان دارای افراد نیروهای عملیات ویژه می باشد. اکنون ۹۱۰۰ نفر در نیروی عملیات ویژه در ارتش آمریکا در حال انجام وظیفه هستند. تعداد افراد ذخیره آن ۱۳۳۰۰ می‌باشد. تا قبل از سال ۱۹۹۰ قدرت فعال نیروهای عملیات ویژه ارتش به ۱۲۴۰۰، نیروی هوائی ۵۸۰۰ و نیروی دریائی به ۲۷۰۰ نفر افزایش خواهد یافت. در نیروهای ذخیره نیز افزایش کمی صورت خواهد گرفت.

نیروی هوائی بیشترین سهم از بودجه نیروهای عملیات ویژه را عمدتا برای خرید هواپیماهای جدید دریافت می کند. در سال مالی ۱۹۸۵ نیروی هوائی ۴۷ درصد (۲۳۱ میلیون دلار)، ارتش ۲۹ درصد (۱۴۴ میلیون دلار) و نیروی دریائی ۲۴ درصد (۱۱۹ میلیون دلار) بودجه برای تقویت نیروهای عملیات ویژه را دریافت کردند.

*** نیروی زمینی**

نیروهای عملیات ویژه زمینی به شش گروه تقسیم شده‌اند: کلاه سبزها، رنجرها، امور غیرنظامی، عملیات روانی، نیروی دلتا و گروه رزم زمینی. هسته اولیه و مشخص کلاه سبزها درسال ۱۹۶۱ در دوران ریاست جمهوری جان کندی تشکیل شد. کلاه سبزها شاید مشهورترین گروه از نیروهای عملیات ویژه باشند. آنها به مدت شش ماه در فورت براگ تحت آموزش قرار می‌گیرند و آموزش هریک از پرسنل این واحد ۴۰۰۰۰ دلار برای ارتش هزینه برمی‌دارد. کلاه سبزها در چهار گروه ۷۷۶ نفری تحت عنوان «گروه نیروهای عملیات ویژه» (گروه نیروی ویژه) سازمان یافته‌اند و هر گروه شامل سه گردان می‌باشد. گروههای نیروهای ویژه پنجم و هفتم در فورت براگ، گروه دهم در فورت دیونس واقع در ماساچوست و گروه یکم در فورت لوئیس واقع در واشنگتن مستقر می‌باشند. فعالیت گروه نیروهای ویژه یك در سپتامبر ۱۹۸۴ تجدید شد و تا سال ۱۹۹۰ یك گروه نیروهای ویژه دیگر نیز به آنها اضافه می‌گردد. نیروی زمینی همچنین چهار گروه نیروهای ویژه ذخیره در اختیار دارد، یك گردان (گردان سوم) از گروه هفتم نیروهای ویژه در پاناما، گردان یکم از گروه دهم نیروهای ویژه فورت دیویس در بدتولز آلمان غربی، گردان یکم گروه نیروهای ویژه فورت لوئیس در اوکیناوای ژاپن مستقر هستند. بعلاوه گردان‌های دیگری از نیروهای ویژه در کره جنوبی و برلن مستقر می‌باشند که ترکیب آنها سری است. یگان مستقر دربرلین یك نیروی آماده در پشت خط می‌باشد که برای رفتن به زیرزمین و مختل کردن عملیات شوروی درصورت حمله به برلن آموزش دیده است.

*** از سال ۱۹۸۱، دولت ریگان نفرات کادر ثابت نیروهای عملیات ویژه را حدود ۳۰ درصد یعنی به سطح ۱۴,۹۰۰ تن افزایش داده است و با احتساب ذخیره ها اکنون جمع کل نفرات نیروهای عملیات ویژه به ۳۲,۰۰۰ نفر می رسد.**

*** نیروهای عملیات ویژه ۲۵ تا ۳۵ درصد از تمام تیمهای آموزشی نظامی آمریکا درخارج را تشکیل می دهند و درحال حاضر سرگرم آموزش ارتشها درآمریکای لاتین، آفریقا، خاورمیانه، آسیا و اروپا می باشند**

تقویت نیروهای عملیات ویژه از سال ۱۹۸۱

تعداد اضافه شده بین سال‌های مالی ۸۵ـ۱۹۸۱

نیروی زمینی ۲۹۰۰نفر (درحال حاضر جمع کل آنها ۹۱۰۰ نفر است)

یك گروه نیروهای ویژه کلاه سبز (کل آنها ۴ گروه فعال است)

یك گردان رنجر (کل آنها سه گردان فعال است)

یك ستاد هنگ رنجر و کمك ستاد هنگ

نخستین فرماندهی عملیات ویژه

کمیته مرکزی هدایت افسر

نیروی دریائی

۲۰۰ نفر (کل آنها ۱۷۰۰ نفر است)

یك تیم عملیات هوا، دریا، زمینی (مجموع آنها ۶ تیم است)

۲۱دسته عملیات هوا، دریا، زمینی (مجموع آنها ۴۱ دسته است)

۲۸ فروند جنگنده ویژه سبك سیناکس (روباه دریا) کل آن ۳۶ فروند است

خودروهای حمل کننده شناور «ای ـ ایکس»

نیروی هوایی

دویست نفر (جمع کل آنها ۴۱۰۰ نفر است).

ایجاد نیروی هوائی بیست و سوم

اولین جناح عملیات ویژه

۹ فروند سی ـ ۱۴۱ و۹ فروند سی ـ ۱۳۰ هواپیما سطح.

بانین عملیات ویژه (جمع کل آنها ۹ فروند سی ـ ۱۴۱ و ۹ فروند سی ـ ۱۳۰ است)

بالابردن توان رزمی هلیکوپترها و جنگنده‌های ام سی ـ ۱۳۰ و آسی ـ ۱۳۰

با اقدامات کلی

ایجاد آژانس عملیات ویژه مشترك

ایجاد گروه مشاور و سیاست‌گزاری ویژه

تقویت واحدهای غیرنظامی

آموزش بهتر وحمایت لجستگی

شرکت درتمرین‌های عمده

طرح اضافه کردن نیروها برای سال‌های مالی ۹۵ـ۱۹۸۶

نیروی زمینی ۳۳۰۰ نفر (جمع کل ۱۲۴۰۰)

یك گروه از نیروهای ویژه کلاه سبزها (جمع کل ۵ گروهان)

یك گردان عملیات روانی (جمع کل ۴ گردان فعال)

افزایش هلیکوپترها (یو ـ اچ ۶۰ فروند و انواع دیگر)

پیشرفت‌های تجهیزاتی

نیروی دریائی

۱۰۰۰نفر (جمع کل به ۲۷۰۰ نفر خواهد رسید)

یك تیم عملیات هوادریا زمینی (جمع کل ۷ تیم)

۲۹ دسته عملیات هوادریا زمینی (جمع کل ۷۰ دسته)

۵ فروند زیردریائی (جمع کل ۶ فروند)

۱۸ فروند هواپیمای جنگنده ویژه متوسط (جمع کل ۱۸ فروند)

سیستم سلاح‌های شناور برای خودروهای حمل کننده شناور آی ـ ایکس.

تسهیلات ویژه و هواپیماهای پشتیبانی

نیروی هوائی

۱۷۰۰نفر (جمع کل آنها به ۵۸۰۰ نفر خواهد رسید)

۲۱ فروند هواپیمای جنگنده ام ـ سی (جمع کل به ۳۴ فروند خواهد رسید)

۲۴ فروند هلیکوپتر اچ ـ اچ ـ ۶۰ (جمع کل ۲۴ فروند)

۱۱ فروند هواپیمای سی ـ ۱۴۱ وسی ـ ۱۳۰

سطح بانین عملیات ویژه (جمع کل به ۲۰ و ۲۵ فروند خواهد رسید)

بالابردن توان رزمی هواپیماهای ئی ـ سی ـ ۱۳۰ نی

بالا بردن توان رزمی هلیکوپترها و جنگنده‌های ام سی ـ ۱۳۰ و آسی ـ ۱۳۰

۸۰ فروند هواپیمای جی ـ وی ـ ایکس

سازمان اطلاعات مرکزی (سیا) درلباس نظامی؟

«یك خطر واقعی وجود دارد و آن اینست که این نیروهای ویژه ممکن است با برنامه‌های سیا و دور از تصمیمات کنگره مورد استفاده قرار گیرند»

سناتور جیم ساسر ژوئیه ۱۹۸۴.

بیشتر تیمهای آموزشی نظامی آمریکا که برای آموزشهای ارتشهای خارجی اعزام می شوند از میان کلاه سبزها انتخاب می‌شوند بگفته فرماندهان نیروی زمینی نقش آنها دردوران صلح به آموزش محدود است. کلاه سبزها همچنین دارای مهارت‌های رزمی سخت بگونه‌ای که در ویتنام بکار گرفته شد می باشند. نیروی عملیات ویژه (عمدتا کلاه سبزها) به آراسته‌ترین واحد در اندازه خود در تاریخ ارتش آمریکا تبدیل شد.

*** رنجرها:**

رنجرها برخلاف کلاه سبزها عمدتاً برای نبرد درخاك دشمن آموزش دیده‌اند. سرهنگ دوم وی ـ بی تایلور فرمانده گردان یکم رنجر به روزنامه واشنگتن پست گفت: «کار ماکشتن مردم و نابودی چیزهاست ما آدمکش هستیم نه مربی». رنجرها که دارای کلاه سیاه هستند یك دوره آموزش دشوار ۵۸ روزه را در صحرای نیومکزیکو و تکزاس پشت سر می گذارند و در این دوره به انجام مانور در فلوریدا، جنگ کوهستانی در جورجیا و شرکت در فنون رزم کلی درفورت بنینگ واقع در جورجیا می پردازند. اکثر رنجرها دارای توانائی هوابرد هستند. رنجرهای چترباز جلودار نیروها در جریان تجاوز به گرانادا بودند.

رنجرها در ۷۵ واحد پیاده سازمان یافته اند که مرکب ازسه گردان ۶۶۰ نفری می باشند و گردان یکم آن در پایگاه هوائی هنتر در جورجیا، گردان دوم در فورت لوئیس واقع در واشنگتن و گردان سوم آن در فورت بینینگ جورجیا مستقر است و هریك دارای ستاد هنگ و ستاد گروهان می باشند. گردان فورت بینینگ و واحدهای ستاد در سال ۱۹۸۴ به رنجرها اضافه شد. این سه گردان دوره‌های مسئولیت برای «نیروی آماده رنجر» را که یك نیروی واکنش سریع می باشد و قادر است ظرف ۱۸ ساعت با آمادگی کامل رزمی وارد کارزار شود به نوبت تعیین می کند.

بقیه در صفحه ۱۹

۶ نفر دیگر از جاعلین احکام حاکم شرع سابق شهرداری تهران به‌دام افتادند

سرویس حوادث : ۶ نفر دیگر در رابطه‌باجعل احکام شرع سابق شهرداری تهران دستگیر وروانه زندان شدند.

گزارش خبرنگار ما به نقل از دایره خبر دفتر دادستان تهران در این رابطه حاکیست : در ادامه تحقیقات پرونده باند جعل احکام حاکم شرع سابق شهرداری در سال‌های ۶۳ و ۶۴ در رابطه با تفکیک اراضی موات متعلق به دولت، کلاهبرداری و احداث بنای غیرمجاز، ۶ تن دیگر شناسائی و دستگیر وبا قرار لازم روانه زندان شدند.

بازپرس شعبه ۲۱ دادسرای عمومی تهران در این زمینه به خبرنگار ما گفت : عاملین این جریان قرار بود ۱۳ هزار مترمربع زمین موات دولتی را از قرار متری دوهزار تومان باحکم جعلی حاکم شرع سابق شهرداری به‌فروش برسانند. یکی از متهمین در اظهارات خود اعتراف کرد : بابت یک فقره حکم ۸۰ نفری قرار بود به دهنده حکم (جعل کننده آن) مبلغ۵ میلیون تومان به‌عنوان حق‌الزحمه پرداخت نمایند. که دومیلیون تومان آن را نقدا پرداختند و قراربود ۳ میلیون تومان دیگر بعد از پایان کار پرداخت شود.

بازپرس شعبه ۲۱ دادسرای عمومی تهران بار دیگر از شهروندان عزیز تهرانی درخواست کرد : از هرگونه تصرف زمین و یا استفاده از احکام جعلی حاکم شرع سابق جدا خودداری نمایند. در غیر این صورت استفاده‌کنندگان این‌گونه احکام به‌عنوان مشارکت در جعل احکام تحت تعقیب قانونی قرار خواهند گرفت.

کفتربازی که ۱/۵ میلیون ریال جهیزیه یک نوعروس را بسرقت برده بود به‌دام افتاد

سرویس حوادث : یک کفتربار سارق که به‌جهیزیه نوعروسی دستبرد زده بود با هوشیاری معاون کلانتری ۱۴ تهران بدام افتاد .

چند روز قبل جوانی به نام «مصطفی» ساکن‌خیابان شهرزاد جنوبی به کلانتری ۱۴ تهران اعلام داشت بالغ بر ۱۵۰ هزار تومان جهیزیه خواهرم به سرقت رفته‌است. سروان انصاری معاون کلانتری ۱۴ به همراه سایر مامورین به محل سرقت رفت و دقیقامنزل مزبور را مورد بررسی قرار داد و مشخص شد سارق یا سارقین باید از پشت‌بام وارد منزل شده باشند . معاون کلانتری در این زمینه تحقیقات گسترده‌ای را آغاز کرد تا اینکه به جوانی به‌نام حمید رضا (۱۹ ساله) در اطراف منزل مال‌باخته در پشت‌بام مشغول کفتربازی بود، نظر او را جلب کرد و کفتربار برای تحقیقات به‌کلانتری هدایت شد.وی‌ابتداء منکر هرگونه سرقت شد ولی در بازجوئی‌های متعدد و ارائه دلائل و مدارک کافی حمید رضا اعتراف کرد که از طریق پشت‌بام همسایه‌ها وارد منزل نوعروس شده و به جهیزیه نوعروس دستبرد زده و با همکاری همسرش مقداری از اموال را فروخته وبقیه اموال رانیز درمنزل پنهان نموده است.

با پی‌گیری مامورین کلیه اموال مسروقه‌جمع‌آوری شد و تحقیقات از این زن و شوهر جوان آغاز شده است .

کشف بیش از یک تن ماهی قاچاق در جاده گمیشان

ساری ـ خبرنگار اطلاعات: توسط ماموران گشت جنداالله گردان مرزی گرگان از یک دستگاه وانت بیش از یک تن ماهی قاچاق کشف شد .

براساس این گزارش، ماموران گشت جنداالله در حال گشت‌زنی در جاده گمیشان به یک دستگاه‌وانت شماره ۲۸۲۲۴ـ ساری که ماهی حمل می‌کرد ظنین شدند و وانت را متوقف کردند و در بررسیهائی که‌به عمل آوردند مشخص شد که وانت حامل بیش از یک تن ماهی قاچاق است.

همچنین توسط ماموران دسته مبارزه با قاچاق آزادشهر از دو نفر مسافر یکدستگاه مینی‌بوس به نامهای مجید و خدانور مقدار ۳۰۰گرم هروئین به‌دست آمد.

متهمین با پرونده تنظیمی تحویل دادسرای انقلاب اسلامی گرگان شدند.

راننده وانت در تصادف با تریلر کشته شد

شوش دانیال ـ خبرنگار اطلاعات: بر اثر تصادف یک اتومبیل مزدا با یکدستگاه تریلر در نزدیکی «هفت‌تپه» راننده مزدا کشته شد.

تریلر شماره ۳۲۵۵۷ تهران ـ ۱۴ به رانندگی اصغر بختیاری که از اهواز عازم تهران بود در نزدیکی «هفت‌تپه» بایک دستگاه وانت مزدا به رانندگی حمید جنعانی تصادف کرد. در این حادثه راننده مزدا به‌علت شدت جراحات وارده‌جان خود را از دست داد.

کارشناس فنی پلیس زاندارمری علت تصادف را انحراف به چپ از سوی راننده تریلر اعلام کرد.

۲ سارق مسلح توسط اهالی یک روستا و مامورین ژاندارمری دستگیر شدند

رامهرمز ـ خبرنگار اطلاعات: دو سارق مسلح که شبانه قصد دستبرد به خانه‌ای در روستای «کیمه» از توابع رامهرمز را داشتند، پس از درگیری باصاحبخانه توسط ماموران ژاندارمری منطقه دستگیر شدند.

این دو نفر که «عبدو» و«الوان» نام دارند، پس از ناکامی در سرقت و درگیری باأهالی روستا، به وسیله اتومبیلی که در منزل شخصی به نام فایز پارک کرده بودند، قصدفرار داشتند، که اهالی روستا و ماموران ژاندارمری راه را برآنان بستند و آنها را دستگیر کردند.

براساس این گزارش، در بازرسی از منزل فایز مبلغ یک میلیون و۷۵۰ هزار ریال وجه‌نقد و از منزل الوان یک دستگاه موتورسیکلت، یک قبضه سلاح کمری و یک قبضه چاقو به دست آمد.

به قرار اطلاع یکی از متهمین به نام الوان از سارقین حاسابقه می‌باشد که تاکنون ۱۰ بار مبادرت به سرقت کرده و قسمی از عمر خود را در زندان گذرانده است.

این گزارش حاکی است، سارقین دستگیر شدند و اموال به دست آمده از آنان به مقامات قضائی منطقه تحویل شد.

انفجار «آبگرمکن» قسمتی از منزلی را در تهران تخریب کرد

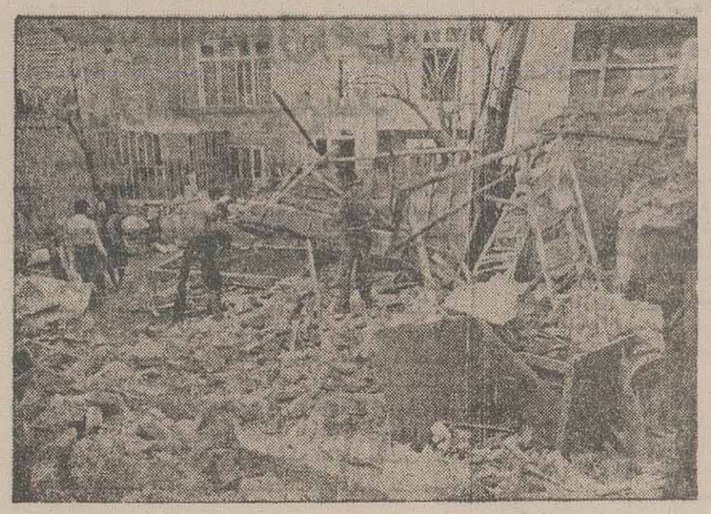

سرویس حوادث: براثر یک انفجار آبگرمکن قسمتی از منزلی در خیابان استخر تخریب شد، و یک مجروح برجا گذاشت .

گزارش خبرنگارماحاکیست: قسمتی از منزلی واقع در خیابان استخر (منشعب از خیابان امام خمینی) براثر انفجار آبگرمکن تخریب‌شد وبه یک دستگاه اتومبیل (شماره ۳۱۷۹۵ تهران ـ۲۱) که در نزدیکی دیوار حیاط این منزل پارک شده بود حدود یکصد هزار ریال خسارت وارد آمد . دراین حادثه یک نفر بنام علی‌اکبر مجروح شد . دقایقی بعد از وقوع‌حادثه،مامورین‌ایستگاه یک سازمان آتش‌نشانی به محل حادثه رسیدند و ضمن دادن دستورات ایمنی و بررسی محل اعلام کردند حدود ۲۵۰هزارریال‌خسارت به‌منزل وارد شده است.

هشدارهای ایمنی

خبرنگارمامی‌افزایدبراساس اعلام‌نظر کارشناسان‌مربوطه یکی‌ازدلایل انفجار آبگرمکن خراب بودن کاربراتور و یا سوپاپ‌اطمینان است‌ومعمولا اگر کاربراتور آبگرمکن توسط افراد ناواردد‌دستکاری شود میزان ورود نفت غیر قابل کنترل شده، سیستم اتوماتیک کاربراتور کم‌آب گرم داخل منبع آب کنترل می‌شود به علت خراببودن سوپاپ اطمینان ، بخارات حاصل از منبع آبگرمکن خارج نمی‌شود و چون راه گریز ندارد (زیرا هرلیترآب گرم احتیاج به ۱۷۰۰ برابر حجم خودش را دارد) در نتیجه‌بعلت‌فشار،منبع‌آبگرمکن منفجر می‌شود. و به‌خلاف اشتعال ناگهانی بایددانست گاز که توام با آتش سوزی است در انفجار آبگرمکن فقط انفجار توام با تخریب است .

همین گزارش حاکیست : اخیرا مشاهده شده بعضی از کارخانجات سازنده آبگرمکن به همراه آبگرمکن شیر اطمینان را در اختیار فروشندگان جزء وباخریدار قرار نمی دهند. و مصرف‌کنندگان نیز به علت گران بودن شیر اطمینان ازبستن آن خودداری می‌کنند واین امر شاید در سال های اول اشکالی پیش نیاورد ولی‌در آینده‌خطرآفرین خواهدبود. وهم ازاینرو مسئولین ذیربط باید از کارخانجات سازنده آبگرمکن بخواهند به خاطر رعایت ایمنی‌منازل مردم‌حتما شیر اطمینان نیز به همراه آبگرمکن به مصرف‌کنندگان ارائه دهند .

یکی از کارشناسان سازمان آتش‌نشانی از شهروندان عزیز تهرانی خواست حتما کاربراتور آبگرمکن به‌وسیله افراد متخصص تعمیر شود وازبرداشتن سوپاپ‌اطمینان جدا خودداری کرده و در صورت خرابی حتما شیر اطمینان تعویض شود . در زمانی که متوجه شدید آب جوش داخل منبع آبگرمکن جوش آمده واحتمال‌انفجار وخطر میرود شیرهای‌آبگرم را باز کنید تا بانفوذآبسرد بمنبع ، رفته رفته وضع منبع آبگرمکن به حالت عادی برگردد .

یك تبهكار عرب كه قصد پناهندگی به عراق را داشت ، در مرز كويت دستگير شد

● نيروهاى امنيتى كويت، روز چهارشنبه، يك تبهكار عرب را كه تلاش مى كرد بطور غير قانونى به عراق بگريزد، درمرزهاى مشترك كويت و عراق دستگير كردند.

بنوشته‌ى مطبوعات كويت، اين فرد تبهكار كه‌بعلت سرقت۲۶هزار دينار كويتى‌ازبانكهاى دولتى اين كشور ازسوى مقامات‌قضايى كويت تحت‌تعقيب‌بود درحالى كه سعى داشت بايك كاميون حامل كالا به عراق بگريزد، در منطقه مرزى «عبدلى» از سوى مامورين مرزى‌كويت دستگير شد.

طى ماه‌هاى اخير، اين چندمين بار است كه تبهكاران و جانيان پس از انجام جرايم خود در خاك كويت در حين‌فرار به خاك عراق توسط ماموران‌امنيتى كويت دستگير مى شوند.

در دو حادثه رانندگی در جاده تاکستان ۲ نفر کشته شدند .

تاکستان ـ خبرنگار اطلاعات: در دو حادثه رانندگی در جاده تاکستان دو نفر جان خود را از دست دادند.

● در اولین حادثه کامیون بنز شماره ۴۳۴۲۵ تهران‌ـج به رانندگی ابراهیم خدابنده که از آبهر عازم تاکستان بود، در خیابان امام خمینی تاکستان با اتومبیل پیکان به رانندگی رضا عابد طره‌ای تصادف کرد. در این حادثه راننده پیکان جان خود را از دست داد.

● در دومین حادثه کامیون شماره ۱۹۴۳۵ تهران‌ب به رانندگی محمد حسن اسماعیلی در جاده قزوین‌ـ تاکستان با نیسان شماره ۷۱۷۹۶ تهران‌ـ ۲۷ به رانندگی حسین فرخنده‌تبار تصادف کرد که در این حادثه راننده نیسان جان خود را از دست داد.

پرونده‌های این دو حادثه از سوی مقامات قضائی تاکستان تحت بررسی است.

درجنوب وجنوب غربی‌تهران

جسد دو جوان پیدا شد

سرویس حوادث: جسد دو جوان در یافت‌آباد و کهریزك کشف شد.

به گزارش‌خبرنگار ما، مامورین پاسگاه‌ژاندارمری کهریزك در گودالی واقع در قریه جوان‌آباد جسد جوان مجهول‌الهویه‌ای (تبعه افغانستان) را کشف کردند.

کشف جسد حلق‌آویز شده

براساس همین گزارش مامورین پاسگاه‌ژاندارمری یافت‌آباد‌جسد حلق‌آویز شده جوان مجهول‌الهویه‌ای را در یکی از باغهای قریه عرب‌آباد پیدا کردند.

به دستور بازپرس دادسرای تهران اجساد این‌دو جوان برای تعیین هویت و علت مرگ به پزشکی‌قانونی تهران انتقال یافت.

و در این زمینه تحقیقات گسترده‌ای از سوی مامورین پاسگاههای ژاندارمری یافت‌آباد و کهریزك و بازپرس دادسرای تهران آغاز شده است.

۶ فروشنده‌موادمخدر درخراسان‌دستگیر شدند

سرویس حوادث : از ۶ قاچاقچی مواد مخدر در ۳ شهر خراسان بیش از ۱۵ کیلوگرم مواد مخدر بدست آمد.

روابط عمومی ستاد مرکزی کمیته انقلاب اسلامی طی تماسی با اطلاعات اعلام کرد : با تلاش پی‌گیرومداوم پاسداران کمیته‌های انقلاب اسلامی شهرستان‌های‌تربت‌ـ حیدریه ، تایباد و مشهد طی چند روز گذشته ۶ تن از قاچاقچیان حرفه‌ای و توزیع کنندگان مواد مخدردستگیر شدند. از این عده مقدار ۱۱٫۷۰۰ کیلوگرم تریاک ، ۳٫۵ کیلوگرم حشیش خمیری ،۱۰۸ گرم هروئین همراه با یک قبضه اسلحه و ۳۵ تیر فشنگ مربوط کشف وضبط گردید . متهمین به همراه پرونده تنظیمی تحویل مقامات قضائی شهرهای مربوطه شدند .

کشف تخمرغ احتکار شده

براساس همین گزارش پاسداران کمیته انقلاب‌اسلامی تبریز از شخصی به نام «جعفر» مقدار ۴۰ کارتن‌تخمرغ احتکار شده کشف کردند .

گاز ذغال موجب مرگ کارگر افغانی شد

به گزارش خبرنگار حوادث اطلاعات، جوان ۲۲ ساله‌ای به نام محمد اسماعیل که در یک ساختمان نیمه تمام در شهرك قدس زندگی میکرد به علت گاز ذغال مسمومشد. سایر کارگران که متوجه این قضیه شده بودند او را به درمانگاه ستارخان انتقال دادند ولی به علت شدت مسمومیت جان سپرد. جسد برای تشریفات قانونی به پزشکی قانونی تهران انتقال یافت و جریان مرگ وی توسط مامورین ژاندارمری شهرك قدس و بازپرس دادسرای شمیران تحت بررسی است .

یك قاتل در اردبیل قصاص شد

اردبیل ـ خبرنگار اطلاعات: داور رنجبر فرزند میرووردی از اهالی قریه شام اسبی اردبیل (۱۹ ساله) به جرم قتل‌عمد پسربچه‌ای به نام براتعلی راستگوفرزند قربانعلی ۱۱ ساله در دادگاه کیفری یك اردبیل‌محکوم به قصاص شد و پس از تائید دیوان عالی کشور، حکم مربوطه با حضور دادستان اردبیل به وسیله ولی‌دم در محوطه زندان شهربانی اردبیل به مورد اجرا درآمد.

آژانس هوائی بین‌المللی مسافرتی و جهانگردی
تیراژه جهانی (موندیال)
مشاور صدیق شمادر مسافرتهای هوائی، داخلی و خارجی
رزرو بلیط: استادنجات‌اللهی (ویلاجنوبی) شماره ۱۷
تلفن: ۸۲۱۹۹۰ ۸۳۸۳۰۲

در جوادیه تهران

دختربچه ۴ ساله‌ای در زیر چرخ‌های یک کامیون جان باخت

سرویس حوادث : راننده بی‌احتیاط یک کامیون با دختر بچه ٤ ساله‌ای تصادف کرد و او را کشت .

کامیون شماره ۹۵۲۲۸ تهران ـ ۱۵ به رانندگی نصرت‌اله فرجی در جوادیه تهران‌پارس با دختر بچه مجهول‌الهویه ٤ ساله‌ای برخورد کرد و در این حادثه دختر بچه در زیر چرخهای کامیون کشته شد . کاردان فنی راهنمائی و رانندگی راننده کامیون را به علت بی‌احتیاطی و عدم توجه به جلو مقصر دانست . راننده توسط مامورین ژاندارمری‌جوادیه تهران پارس‌بازداشت شد . در این زمینه پرونده‌ای تشکیل به همراه راننده به دادسرای ناحیه ۵ تهران فرستاده شد.

سقوط هواپیمای شهر ملبورن انگلیس را درخاموشی فروبرد

سخنگوی شرکت هواپیمایی لیبگوس‌گفت : یک‌هواپیمای این شرکت‌که با۳۶ سرنشین از دوبلین پرواز کرده بود ، مدت کوتاهی قبل از فرود، درمرکز انگلیس سقوط کرد. به گزارش رویتر، دونینکتون سخنگوی شرکت هواپیمایی ایرلند اظهار داشت ، گزارشی‌از تلفات به ما داده نشده، ونی‌چند نفری زخمی شده‌اند .

یک‌مسئول امدادرسانی‌گفت: هفت نفر که یکی از آنها به شدت زخمی شده بود ، به بیمارستان منتقل شدند.

سخنگوی شرکت هواپیمایی گفت، سی وسه مسافر وسه خدمه در هواپیما بودند .

یک شاهد عینی گفت، پس از سقوط هواپیما ، شهر ملبورن‌که درنزدیکی‌فرودگاه قرار دارد ، در خاموشی فرو رفت .

پرف و کولاك ۵ نفر را در فرانسه کشت

تهران ـ واحد مرکزی خبر : وزش بادهای سرد وبرف وکولاک دیروز برای سومین روز متوالی در جنوب فرانسه از کوه های «پیرنه» تا بلندی های «آلپ» ادامه داشت‌که‌در نتیجه آن پنج تن کشته شدند و جریان برق در بخش‌وسیعی از این منطقه قطع شد .

به گزارش یونایتدپرس از آغاز ریزش برف و کولاک از روز چهارشنبه تاکنون‌درمنطقه آلپ‌و تقریبا بخش مرکزی کشور شصت سانتیمتر برف باریده است .

در ناحیه «پرپیگا» روز پنجشنبه (پریروز) جریان برق برای صدوده هزار خانوار قطع شد.امابامداد دیروز متصل گردید. درنواحی مرکزی و جنوب غربی فرانسه نیز جریان برق برای ۸۵ هزار خانوار قطع شد و تیم های تعمیراتی سرگرم فعالیت برای از سرگیری جریان برق برای این منطقه هستند .

صادر کننده حواله های جعلی دریافت مرغ در ساری بدام افتاد

سرویس حوادث: زنی که با مهر جعلی اقدام به دریافت مرغ از عاملین فروش می‌نمود توسط پاسداران کمیته انقلاب اسلامی مازندران دستگیر شد. سخنگوی ستادمرکزی کمیته‌انقلاب‌اسلامی‌دراین‌رابطه‌به‌خبرنگارما گفت: این زن محترم السادات نام دارد، با مهر جعلی اقدام به صدور حواله می‌نمود.

وی در آخرین‌بار باصدور حواله دریافت یکصد کیلوگرم مرغ زنده به یکی از عاملین فروش مرغ مراجعه کرد. فروشنده که به برگ حواله ظنین شده بود جریان امر را به برادران کمیته اطلاع داد، وبرای اینکه خریدار متوجه امر نگردد مشغول توزین مرغ‌ها شد «محترم» درحین تحویل مرغ‌ها به دام پاسداران کمیته انقلاب‌اسلامی‌ساری‌افتادوبه‌چندین‌فقره کلاهبرداری بدین‌نحو اعتراف کرد. جریان امر از سوی پاسداران تحت بررسی است.

کشف ۸ کیلوگرم طلای قاچاق در مازندران

سرویس حوادث : توسط مامورین ژاندارمری ۸ کیلوگرم طلا از ۳ قاچاقچی کشف شد .

روابط عمومی ژاندارمری اعلام کرد : ماموران گروهان ژاندارمری بهشهر مازندران در منطقه «تیرتاش» از سرنشینان یک اتومبیل بنز سواری به شماره ۳۶۵۵۸ تهران ـ ب به رانندگی شخصی به نام رضا مقدار ۸ کیلوگرم طلای قاچاق کشف کردند .

در این رابطه ۳ نفر دستگیرو تحویل‌مقامات قضائی مازندران شدند .

جهت کاهش تصادفات جاده‌ها

کلیه‌ی رانندگان شبکه‌ی حمل‌و نقل عمومی بین‌شهری موظف به اخذ گواهی سلامتی شدند

تهران ـ خبرگزاری جمهوری اسلامی: جهت‌کاهش تصادفات وحفاظت ازجان ومال‌مسافران، کلیه‌ی‌رانندگان وسائط حمل ونقل عمومی بین‌شهری موظفند هرسه ماه یکبار گواهی عدم ابتلاء به بیماری‌هایی که منافی‌باایمنی رانندگی است، اخذ نمایند .

سازمان ترمینال‌های شهر تهران ضمن ابلاغ این دستورالعمل به کلیه‌ی شرکتهای تعاونی مستقر درترمینال های شرق، غرب‌وجنوب تهران، همچنین کمکرانندگان و شاگرد اتوبوسها را مکلف کرده است تاهرشش ماه‌یکبار گواهی تندرستی دریافت داشته ودرموقع‌لزوم به‌ماموربن پلیس راه ژاندارمری ارائه نمایند.

در یک حادثه‌ی هوایی

۲۹ سرنشین یک هواپیمای مکزیکی کشته‌شدند

براثر سقوط یك فروند هواپیمای خطوط هوایی مکزیك (مکزیکن اثیروگ‌ـ کالیفرنیا)، که روزگذشته در خاك این کشور آتفاق افتاد ، بیست ونه تن جان خود را از دست‌دادند.

به گزارش خبرگزاری فرانسه ،یك‌فروند هواپیمای «دی، سی ،سه»خطوط‌هوایی مکزیك ، دیروز در (لس‌ـ موشیس) ،هزار وسیصد کیلومتری شمال غربی مکزیك سقوط کردوبیست ونه تن سرنشینان آن کشته شدند.

یك منبع رسمی اعلام داشت: این سانحه‌ی هوایی در ساعت هشت وچهل وپنج دقیقه‌ی دیروز به وقت‌محلی، وساعت هیجده‌وپانزده‌دقیقه‌ی دیروز به‌وقت تهران ، هنگامی که هواپیما قصد داشت در فرودگاه «لس‌ـ موشیس» بەزمین بنشیند، اتفاق افتاد.

دو راننده کامیون در حین کشیدن هروئین در حاشیه خیابان با ۶۷ گرم هروئین دستگیر شدند

سرویس حوادث: دو راننده کامیون‌درحین‌کشیدن هروئین با ۶۷ گرم هروئین توسط مامورین کلانتری نازی آباد دستگیر شدند.

گزارش خبرنگار اطلاعات در این رابطه‌حاکیست: مامورین گشت کلانتری نازی‌آباد در میدان باربری چهارصد دستگاه متوجه شدند راننده دو کامیون‌مشغول کشیدن هروئین هستند مامورین این دو نفر را به‌همراه مقداری هروئین دستگیر کردند واز جاسازی صندلی کامیون ۳بسته هروئین به وزن ۶۷ گرم بدست آمد.

این دو تن به اسامی محمد وپرویز به همراه پرونده تنظیمی تحویل دادسرای مبارزه باموادمخدر تهران شدند.

دستگیری سارق کپسول گاز

براساس همین گزارش مامورین کلانتری نازی آباد در خیابان ۱۷ شهریور به جوان ۲۶ ساله‌ای به نام‌نادر که دو عدد کپسول گاز را حمل می‌کرد ظنین شدند واو رامورد‌بازجوئی قرار دادند.وی‌به‌مامورین گفت کپسول های گاز را از منزلی سرقت کرده است.

کپسول‌های مسروقه به صاحبش مسترد شد و سارق جوان برای پی‌گیری بیشتر تحویل اداره آگاهی شد.

منزلی قدیمی در خیابان پاسداران فرو ریخت

سرویس حوادث : یکباب منزل‌قدیمی درخیابان سپاه پاسداران فرو ریخت و پیرزن ۷۰ ساله‌ای زیر‌ـ آوار مجروح شد.

این منزل در خیابان سپاه پاسداران روبروی تالار ستاره واقع بود که صبح دیروز فرو ریخت. دقایقی بعد از وقوع این حادثه ماموربن نجات و امداد سازمان آتش‌نشانی به محل رسیدند. و پیرزن ۷۰ ساله‌ی‌بنام محترم که در زیر آوار مانده بود بیرون کشیدند و به بیمارستان طرفه انتقال دادند.

سرقت ۵ره تن برنج‌در تنکابن

بنابه گزارش رسیده مغازه یك برنج فروش در قریه کریم تنکابن مورد دستبرد سارقین قرارگرفت وبالغ بر ۵۶۰۰ کیلوگرم برنج موجود در آن به سرقت رفت. تلاش برای دستگیری سارقین از سوی ماموربن انتظامی آغاز شده است.

کشف ۶۰۰ ثوب شلوار جین

به گزارش خبرنگار ما، ماموربن پاسگاه ژاندارمری سوزا هرمزگان از یك قاچاقچی ۵۹۸ ثوب شلوار جین قاچاق کشف کردند.

سرویس ویژه برای مسافران قطار خط تهران ـ تبریز

روابط عمومی راه‌آهن جمهوری‌اسلامی ایران‌اعلام کرد: مقارن با ایام مبارک دهه فجر وبه منظورتامین رفاه و آسایش هر چه بیشتر مسافران تبریز از امروز (شنبه ۱۲ بهمن ماه سال جاری)قطار مسافربری تهران ـ تبریز و بالعکس با سرویس‌های ویژه برای مسافران اعزام خواهدشد. این قطار همه روزه از تهران ساعت ۱۴ و ۴۰دقیقه حرکت خواهد کرد و بلیط آن نیز برای پنج روز قبل از روز حرکت پیش‌فروش ودرباجه‌های فروش‌ایستگاه راه‌آهن تهران و تبریز عرضه خواهد شد.

عکس بالا بهزاد شریفی فرزند علی‌محمد سن ۱۸از تاریخ ۶۴٫۱۰٫۲۷ از منزل خارج و تاکنون مراجعت نکرده است کسانیکه از نامبرده اطلاعی دارند لطفا با تلفن باختران ۳۰۳۹۵ آقای شافعیان تماس و خانواده‌اش را خوشحال سازند.

آ ـ ۵۰۷۸

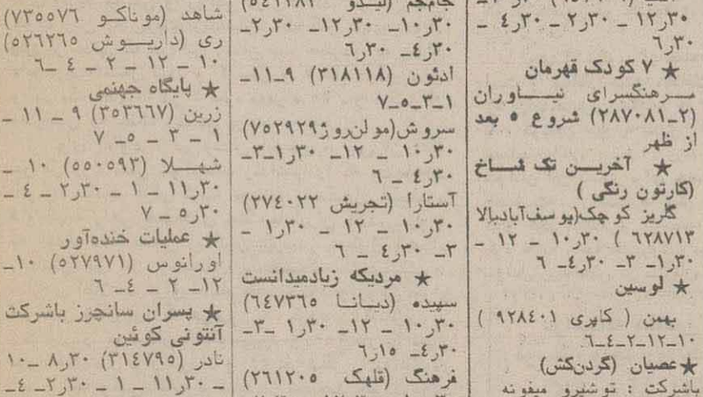

★ جعبه عوضی
افریقا (۸۹۷۱۷۱) ۱۱ ـ ۱ـ ۳ـ۵ـ۷
انقلاب (۸۲۹۷۸۱) ۱۰ ـ ۳۰ـ۱۱ ـ ۱ـ ۳۰ـ۲ ـ ۴ ـ ۳۰ر۵ ـ ۷
★ لوسین
آزادی (شهر فرنگ ۶۲۷۶۲۸) ۱۱ ـ ۱ـ ۳ـ ۵ـ ۷ـ ۸٫۴۵
★ تشریفات ـ باشرکت : مهدی فخیزاده
استقلال (امهایر ۸۹۳۹۴۲) ۳۰ر۱۰ ـ ۱۲ـ ۳۰ر۲ ـ ۳۰ر۴ ـ ۶٫۳۰
لاله (رکس ۳۱۸۲۴۲) ۸ـ ۱۰ـ ۱۲ـ ۲ ـ ۶
★ ۷ کودک قهرمان
سرهنگسرای نیاوران (۲ـ۲۸۷۰۸۱) شروع ۵ بعد از ظهر
★ آخرین تک شاخ (کارتون رنگی)
گلریز کوچک(یوسف‌آبادبالا ۶۲۸۷۱۳) ۳۰ر۱۰ ـ ۱۲ ـ ۳۰ر۱ ـ ۳ ـ ۴٫۳۰ ـ ۶
★ مردیکه زیادمیدانست
سپیده (دیانا ۶۴۷۳۶۵) ۳۰ر۱۰ ـ ۱۲ـ ۳۰ر۱ ـ ۳ـ ۴٫۳۰ ـ ۶٫۱۵
فرهنگ (قلهک ۲۶۱۲۰۵) ۳۰ر۱۰ ـ ۱۲ـ ۳۰ر۲ ـ ۳ـ ۴٫۳۰ ـ ۶٫۳۰
میلاد (ژاله ۳۴۴۱۲۰)۱۰ـ ۱۲ـ۲ ـ ۴ـ ۶
رودکی (متروپل ۳۱۹۴۱۰) ۹ـ ۱۱ـ ۱ـ ۳ـ ۵ـ ۷
★ پینوکیو
دروازه‌طلائی (۳۵۲۱۶۰) ۹ـ ۱۱ـ ۱ـ ۳ـ ۵ـ ۷
★ اوژنی‌گرانده
عصرجدید سالن شماره یک (۶۵۲۵۵۰) ۳۰ر۱۰ ـ ۱۲ ـ ۳۰ر۲ ـ ۴ ـ ۳۰ر۵ ـ ۶
★ تشریفات ـ باشرکت : مهدی فخیزاده
پیوند (میدان خراسان ۳۵۴۰۴۰) ۹ـ ۳۰ر۱۰ ـ ۱۲ ـ ۳۰ر۱ ـ ۳ـ ۴٫۳۰ ـ ۶
تهران (میامی ۷۵۴۳۲۹) ۹ـ ۳۰ر۱۰ـ ۱۲ـ ۳۰ر۱ـ ۳ـ ۴٫۳۰ ـ ۶٫۳۰
ایران (۳۱۶۳۵۴) ۱۰ ـ ۳۰ر۱۱ـ ۱ـ ۳۰ر۲ ـ ۴ـ ۳۰ر۵ ـ ۷
قدس (پولیدور ۸۹۴۵۸۵) ۳۰ر۱۰ ـ ۱ـ ۳۰ر۲ ـ ۴ـ ۳۰ر۵ ـ ۷
جمهوری (نیاگارا۶۶۵۳۰۷) ۹٫۳۰ـ ۳۰ر۱۰ ـ ۱۲ ـ ۳۰ر۱ـ ۳ـ ۴٫۳۰ ـ ۶
توسکا (۵۵۳۸۳۶) ۳۰ر۱۰ـ ۱۲ـ ۳۰ر۲ ـ ۳ـ ۴٫۳۰ ـ ۶٫۳۰
جام‌جم (لیدو ۵۴۱۲۸۲) ۳۰ر۱۰ـ ۱۲ـ ۳۰ر۲ـ ۳ـ ۴٫۳۰ ـ ۶٫۳۰
ادئون (۳۱۸۱۱۸) ۹ـ ۱۱ـ ۱ـ ۳ـ ۵ـ ۷
سروش(مولن‌روژ۷۵۲۹۲۹) شروع ۵ بعد از ظهر
★ آخرین تک شاخ (کارتون رنگی)
گلریز کوچک(یوسف‌آبادبالا ۶۲۸۷۱۳) ۳۰ر۱۰ ـ ۱۲ ـ ۳۰ر۱ ـ ۳ـ ۴٫۳۰ ـ ۶
★ لوسین
بهمن (کاپری ۹۲۸۴۰۱) ۱۰ـ ۱۲ـ۲ ـ ۴ـ ۶
★ عصیان (گردن‌کش)
پارس (۹۲۶۹۵۳) ۱۲ـ ۲ـ ۴ـ ۶ ـ ۱۰
سایه (۳۵۲۴۴۲) ۹ـ ۱۱ـ ۱ـ ۳ـ ۵ـ ۷
تیسفون (۵۴۱۸۸۲) ۹ـ ۱۱ـ ۱ـ ۳ـ ۵ـ ۶٫۳۰
ملت (۳۱۳۷۱۸) ۱۰ـ ۱۲ـ ۲ـ ۴ـ ۶
حافظ (۳۹۱۰۷۴) ۱۰ ـ ۱۲ـ۲ ـ ۴ـ ۶
رنگین کمان (۳۴۶۷۶۰) ۹٫۳۰ ـ ۱۱٫۳۰ ـ ۱٫۳۰ ـ ۳٫۳۰ـ ۲۰ر
شهرهنر (۳۸۵۳۸۶) ۹٫۳۰ـ ۱۱٫۱۵ ـ ۱٫۱۵ ـ ۳ ـ ۵ـ ۶٫۴۵
ماندانا (۷۹۰۹۸۲) ۹٫۳۰ـ ۱۱٫۳۰ ـ ۱٫۳۰ ـ ۳٫۳۰ ـ ۷٫۳۰
آسیا (۶۴۲۹۰۹) ۱۰٫۳۰ـ ۱۲٫۳۰ ـ ۲٫۳۰ ـ ۴٫۳۰ ـ ۶٫۳۰
★ لوسین
آزادی (شهر فرنگ ۶۲۷۶۲۸) ۱۱ ـ ۱ـ ۳ـ ۵ـ ۷ـ ۸٫۴۵
★ تشریفات ـ باشرکت : مهدی فخیزاده
استقلال (امهایر ۸۹۳۹۴۲) ۳۰ر۱۰ ـ ۱۲ ـ ۳۰ر۲ ـ ۴ـ ۳۰ر۵ ـ ۶
لاله (رکس ۳۱۸۲۴۲) ۸ـ ۱۰ـ ۱۲ـ ۲ ـ ۶
★ شاه ظالم پسرزارع
قیام (سینه موند۶۴۸۳۲۱) ۱۱ـ ۳۰ر۱۲ ـ ۲ـ ۳۰ر۳ ـ ۵ـ ۶٫۳۰
★ کمال‌الملک
شهرقصه (۶۲۷۲۹۰) ۱ـ ۳۰ر۱۵ـ ۳۰ر۵ـ ۷٫۳۰
★ پسران سانچزز
پیام (۸۲۹۶۴۱) ۹ ـ ۱۱ـ ۱ـ ۳ـ ۵ـ ۷

★ تشریفات ـ با شرکت: مهدی فخیزاده
پارس (۹۲۶۹۵۳) ۱۲ـ ۲ـ ۴ـ ۶ ـ ۱۰
سایه (۳۵۲۴۴۲) ۹ـ ۱۱ـ ۱ـ ۳ـ ۵ـ ۷
تیسفون (۵۴۱۸۸۲) ۹ـ ۱۱ـ ۱ـ ۳ـ ۵ـ ۶٫۳۰
ملت (۳۱۳۷۱۸) ۱۰ـ ۱۲ـ ۲ـ ۴ـ ۶
حافظ (۳۹۱۰۷۴) ۱۲ـ ۲ـ ۴ـ ۶ ـ ۱۰
رنگین کمان (۳۴۶۷۶۰) ۹٫۳۰ ـ ۱۱٫۳۰ ـ ۱٫۳۰ ـ ۳٫۳۰ـ ۲۰ر
شهرهنر (۳۸۵۳۸۶) ۹٫۳۰ـ ۱۱٫۱۵ ـ ۱٫۱۵ ـ ۳ ـ ۵ـ ۶٫۴۵
ماندانا (۷۹۰۹۸۲) ۹٫۳۰ـ ۱۱٫۳۰ ـ ۱٫۳۰ ـ ۳٫۳۰ ـ ۷٫۳۰
آسیا (۶۴۲۹۰۹) ۱۰٫۳۰ـ ۱۲٫۳۰ ـ ۲٫۳۰ ـ ۴٫۳۰ ـ ۶٫۳۰
جام‌جم (لیدو ۵۴۱۲۸۲) ۳۰ر۱۰ـ ۱۲ـ ۳۰ر۲ـ ۳ـ ۴٫۳۰ ـ ۶٫۳۰
ادئون (۳۱۸۱۱۸) ۹ـ ۱۱ـ ۱ـ ۳ـ ۵ـ ۷
سروش(مولن‌روژ۷۵۲۹۲۹) شروع ۵ بعد از ظهر
★ آخرین تک شاخ (کارتون رنگی)
گلریز کوچک(یوسف‌آبادبالا ۶۲۸۷۱۳) ۳۰ر۱۰ ـ ۱۲ ـ ۳۰ر۱ ـ ۳ـ ۴٫۳۰ ـ ۶
★ لوسین
بهمن (کاپری ۹۲۸۴۰۱) ۱۰ـ ۱۲ـ۲ ـ ۴ـ ۶
★ عصیان (گردن‌کش)
کریستال (۳۱۷۶۷۵) ۹ـ ۱۱ـ ۱۲ـ۳۰ر۳ـ ۵ـ ۶٫۳۰
★ گنت مونت کریستو
(زندانی فراموش شده)
برلیان (

با آتش سنگین توپخانه ایران

کلیه‌ی نیروهای دشمن در مناطق عملیاتی جنوب و غرب زمین گیر شدند

★سرویس سیاسی : رزم‌آوران اسلام، طی دوروزگذشته‌بااجرای آتش موثر روی مواضع و استحکامات دشمن، ضمن کشته و مجروح‌ساختن گروهی از نفرات دشمن، خسارات سنگینی به نیروهای عراقی وارد آوردند.

همچنین کلیه‌ی پروازهای شناسایی‌وتجاوزات هوایی دشمن طی این مدت براثر اجرای آتش دقیق رزمندگان اسلام، دفع شد.

گزارش اوضاع نبرد در جبهه‌های مختلف، در زیر از نظر خوانندگان گرامی می گذرد:

اطلاعیه‌ی شماره‌ی ۲۳۶۶ ستاد ارتش

گزارش اوضاع نبرد در جبهه‌های جنگ تحمیلی طی ۲۴ ساعت گذشته، به شرح زیر از سوی ستاد مشترک ارتش جمهوری اسلامی انتشار یافت.

بسمه تعالی

رزم‌آوران پرتوان جبهه‌های جنگ تحمیلی‌درمناطق عملیاتی شمال غرب با اجرای آتش بموقع روی مواضع شناسائی شده‌ی دشمن، ضمن خاموش نمودن آتش توپخانه‌ی دشمن، چندین موضع مختلف و چند دستگاه خودرو سبک و سنگین آنان را منهدم و چندین نفر از نیروهای عراقی را کشته و یا زخمی نمودند.

دلاوران مستقر در مناطق عملیاتی جبهه‌های غرب و جنوب، بااعزام گشتی‌های شناسایی و رزمی واجرای آتش موثر پدافندی، بیش‌از۱۰ موضع مختلف جنگ ـ افزار دشمن را منهدم و حداقل ۲۵ نفراز صدامیان را کشته و یا زخمی نموده و تلفات وضایعاتی به دشمن‌وارد آوردند.

در شبانه‌روز گذشته (چهارشنبه) رزمندگان ایثارگر اسلام با هوشیاری کامل،کلیه‌ی تلاشهای پدافندی‌دشمن، شامل حرکات ستونهای خودرویی، نقل و انتقال نیرو، فعالیتهای احداث و مرمت استحکامات صحرایی‌ومهندسی رزمی‌آنان‌راتحت نظرداشته وضمن سلب آزادی عمل تاکتیکی از آنان، امکانات دشمن رابه حداقل ممکن تقلیل دادند.

همچنین کلیه‌ی تجاوزات هوایی دشمن در سراسر جبهه‌های جنگ تحمیلی تحت کنترل رزمندگان ما قرار داشت و با اجرای آتش موثر برروی عوامل گشتی دشمن در مقابل منطقه‌ی خرمشهر، دشمن متواری‌گردید.

روز گذشته (چهارشنبه) شهرهای آبادان وخرمشهر، همچنان زیر آتش پراکنده‌ی دشمن قرار داشت.

ستاد مشترک ارتش جمهوری اسلامی ایران

انهدام مواضع دشمن در غرب اروندرود

دو انبار مهمات دشمن در غرب اروند رود هدف آتش سلاحهای رزمندگان اسلام قرار گرفت وبه‌آتش کشیده شد.

بگزارش خبرگزاری جمهوری اسلامی، همچنین‌با آتش پرحجم و کوبنده‌ی رزمندگان پرتوان اسلام، دو موضع توپخانه، ۳ دستگاه کمپرسی و ۳ سنگر نفرات دشمن در غرب اروندرود، منهدم‌و بیش‌از ۱۰تن‌ازقوای کفرصدامی کشته و یا زخمی شدند.

برپایه‌ی این گزارش ،شهرهای مقاوم آبادان و خرمشهر طی ۲۴ ساعت گذشته زیرآتش سلاح های سنگین و دوربرد مزدوران بعثی قرار گرفت که براثر این عمل وحشیانه در آبادان به دو واحد مسکونی ودر خرمشهر به نقاطی از شهر خساراتی وارد شد.

★ جنایتکاران بعثی اقدام به بمباران‌شیمیایی منطقه‌ی عملیاتی خرمشهر کردند .

اوضاع نبرد در جبهه‌های غرب کشور

رزمندگان توانمند اسلام در جبهه‌های باختران و ایلام، طی ۲۴ ساعت گذشته (پنجشنبه) با اجرای آتش دقیق و موثر برروی مواضع، استحکامات و محورهای تدارکاتی دشمن، ضمن انهدام ۱۵ سنگر انفرادی و اجتماعی، ۴پست دیده‌بانی و یك قبضه خمپاره‌انداز،جمعا ۱۶ نفر از صدامیان راکشته و یا مجروح کردند.

به گزارش خبرگزاری جمهوری اسلامی، طی این مدت مبادله‌ی آتش توپخانه بین نیروهای اسلام و صدامیان کافر در مناطق سومار، قصرشیرین و میمك از شدت بیشتری برخوردار بود.

اخراج تعدادی از مسلمانان عراقی

باختران- خبرگزاری جمهوری اسلامی:

رژیم بعثی عراق، پنجشنبه شب، ۸۰ نفر از مردم مسلمان‌را پس ازماهها بازداشت از یك مسیرصعب‌العبور در سرمای سخت از خاك این کشور اخراج کرد وآنان را روانه‌ی ایران ساخت.

این عده پس از ۲۰ کیلومتر پیاده‌روی از نقاط صعب‌العبور، وارد خاك جمهوری اسلامی ایران شدند.

اطلاعیه‌ی شماره‌ی ۲۳۶۷ ستاد ارتش

ستاد مشترك ارتش جمهوری اسلامی ایران طی اطلاعیهٔ شمارهٔ ۲۳۶۷ خود، ضمن عرض تبریك به مناسبت آغاز دههٔ فجر انقلاب اسلامی به تمامی امت مسلمان ایران، رویدادهای جبهه‌های جنك تحمیلی را اعلام کرد.

در این اطلاعیه آمده است:

در شبانه روز گذشته رزمندگان اسلام در جبهه های عملیاتی شمال غرب، با اجرای آتش برروی‌مواضع پیاده و توپخانه و جاده‌های تدارکاتی دشمن ضمن جلوگیری از هرگونه فعالیت آمادرسانی نیروهای عراقی و خاموش کردن آتش جنك‌افزارهای سنگین آنان، ضایعات وتلفاتی به صدامیان وارد آوردند.

همچنین با اعزام گروههای گشتی به منظوراجرای کمین و شناسایی مناطق حساس و مشکوك در منطقه، ماموریتهای پدافندی خود را دنبال کردند.

در تبادل آتش جبهه‌های مرزی باختران و ایلام، مناطق سومار و قصرشیرین از شدت تبادل‌آتش‌بیشتری برخورداربود.به طوری که در منطقه‌ی مقابل قصرشیرین براثر آتش به موقع رزم‌آوران اسلام یك واحد گشتی دشمن به عقب رانده شد و نفرات آنان متواری شدند و در منطقه سومار نیز فعالیت گشتهای دشمن‌سرکوب و ضایعات و تلفاتی به آنان وارد آمد.

از دیگر فعالیتهای پدافندی رزمندگان اسلام در جبهه‌های عملیاتی غرب، کنترل به موقع عملیات‌مهندسی دشمن در ایجاد خاکریزهای دفاعی آنان بوده که با اجرای آتش، مانع ادامهٔ عملیات آنان شدند.

در منطقهٔ مرزی دهلران، سلحشوران ژاندارمری ضمن پدافند از مواضع مربوطه در چند منطقه نسبت به اعزام گشتیهای شناسایی، اقدام و باانجام ماموریتهای موفقیت‌آمیز، سالم به پایگاههای خود بازگشتند.

جنایتکاران بعثی عراق در ساعت ۱٫۳۰ دقیقه‌بامداد پریروز (دهم بهمن ماه) در منطقه عملیاتی خرمشهراقدام به پرتاب گلولهٔ شیمیایی نمودند و ۵تن از رزمندگان‌ما را مصدوم ساختند.

آبادان دیروز براثر آتش توپخانه‌های دوربرد دشمن خساراتی را متحمل شد.

«ستاد مشترك ارتش جمهوری اسلامی ایران»

پیکر پاك فرمانده‌ی شهید مهندسی لشکر حضرت رسول(ص) دراراك تشییع شد

پیکر پاك و مطهر سردار رشید اسلام شهید «حاج سید محمد حسینی» فرمانده مهندسی لشگر حضرت رسول (ص) که در میادین نبرد به فیض شهادت نایل گشته است، صبح پنجشنبه طی‌مراسم باشکوهی دراراك تشییع شد.

بگزارش واحد مرکزی خبر از اراك در این‌مراسم که جمعی از مسئولین محلی، گروهی از اعضای لشگر ۴۲ قدر و لشگر حضرت رسول (ص)، جمع کثیری از نیروهای انتظامی و اقشار مختلف مردم حضور داشتند پیکرپاك این رزمنده‌ی دلاور اسلام از مقابل سپاه پاسداران انقلاب اسلامی ناحیه‌ی مرکزی تا دروازه‌ی تهران اراك تشییع و سپس جهت خاکسپاری جسم پاکش به زادگاهش ابراهیم‌آباد اراك انتقال یافت.

دومین کاروان راهیان نور عازم مرزهای شرقی کشور شد

روابط عمومی ستاد مرکزی کمیته انقلاب اسلامی طی اطلاعیه‌ای اعلام کرد :

در پی عزیمت اولین کاروان راهیان نور متشکل از پاسداران کمیته انقلاب اسلامی بنا به فرمایشات حضرت آیت‌الله العظمی منتظری جهت بستن مرزها و جلوگیری از ورود مواد مخدر ، دومین گروه از پاسداران کمیته انقلاب اسلامی متشکل از نیرو های داوطلب ۹ شهر ایران، دیروز پس از شرکت در مراسم نماز دشمن شکن جمعه تهران به سوی مرزهای شمال‌شرقی ایران حرکت کرد.

در ۱۲۰ کیلو متری قطر :

یک کشتی لیبریایی، هدف ۲ موشک هواپیماهای ناشناس قرار گرفت

خبرگزاری آسوشیتدپرس از منامه گزارش داد: مقامات اجرایی نجات دریایی در بحرین گزارش دادند که هواپیماهای ناشناس، روز پنجشنبه، دو فروندموشک بسوی کشتی ۱۳۲ هزار و ۴۰۹ تنی لیبریایی «اسکائوبو» در نزدیکی سواحل قطر شلیک کردند.

آنها گفتندکه‌یک موشک، موجب «مقداری‌خسارت» شده است، ولی نشنی درکارنبوده است.

این منابع افزودند که موشک دوم تقریبا به اطاق فرمان (سکان) اصابت کرد،ولی هیچ خسارتی به‌بار نیاورد.

آنها افزودند که «اسکائوبو» درنقطه‌ای حدود۱۲۰ کیلومتری شرق قطر، مورد اصابت موشک قرار گرفته است.

در لندن، واحد اطلاعات کشتیرانی «لویدز» ضمن تائید این حمله، گفت که «اسکائوبو» «باحتیاط در حرکت است».

قائم مقام سپاه پاسداران منطقه‌ی‌یک‌ثارالله اعلام کرد:

۴۰ لشکر احتیاط قدس در ایام‌دهه‌فجر در تهران، شهرری و کرج در یک‌مانور عظیم‌شرکت میکنند

★برنامه‌های ویژه دهه‌ی فجرسپاه‌منطقه‌ی یک ثارالله اعلام شد

پیش از ظهر پریروز، قائم‌مقام سپاه پاسداران انقلاب اسلامی منطقه‌ی یك ثارالله در یك مصاحبه‌ی مطبوعاتی اعلام کرد: مانور بزرك نیروهای بسیج‌مردمی در غالب لشکرهای احتیاط قدس (طرح دهه‌ی فجر) در استان تهران با استعداد ۴۰ لشکر در ایام دهه‌ی فجر در تهران، شهرری و کرج برگزار خواهد شد.

برادرمحسن انصاری قائم‌مقام سپاه پاسداران‌انقلاب اسلامی منطقه یك ثارالله در ابتدای این مصاحبه گفت: گسترده‌ترین طرح دردهه‌ی فجر، مانور لشکرهای‌احتیاط قدس سپاه است که در ۴۰ لشکر از نیروهای‌مردمی و بسیج سپاه در سطح استان تهران بدین شرح‌برگزار خواهد شد.

سه‌شنبه ۱۵ بهمن در شهرستان کرج و دوشنبه ۲۱ بهمن در تهران و شهرری .

هدف از برگزاری این مانور، نمایش قدرت‌انقلاب اسلامی است و حضور نیروهای مردمی سازمان یافته‌در صحنه‌ی انقلاب، تا دشمن و استکبار جهانی مشاهده کنند که علیرغم همه‌ی توطئه‌ها و دسیسه‌هایی که‌برای ضربه زدن به انقلاب اسلامی انجام داده است، مردم ما اینچنین با شور و هیجان در صحنه حاضرند که‌این حرکت مایه‌ی امید مردم همیشه در صحنه‌ی خودمان و عاملی جهت وحشت و ترس استکبار خواهد بود.

وی از کلیه مسئولین نهادها و ادارات خواست‌در این زمینه با برادران سپاه همکاری کنند.

وی افزود: از امروز کلیه‌ی پایگاههای مقاومت نواحی آماده ثبت‌نام می‌باشند.

قائم‌مقام منطقه‌ی یك ثارالله، سایر برنامه‌های‌دهه‌ی فجر را که توسط این منطقه ترتیب یافته است، بدین شرح اعلام کرد:

مانور رزمی شبانه در سطح پایگاهی در خارج از تهران توسط نیروهای بسیج انجام می‌شود.

جشنواره‌ی فرهنگی و ورزشی روز ۱۹ بهمن در استادیوم شهید گلاب تهران،

صعود کوهنوردان بسیج و سپاه به قله‌ی دماوند،

مسابقه‌ی تیراندازی بین مسئولین استان تهران‌در استادیوم ورزشی آزادی،

برپایی نمایشگاه در بهشت‌زهرا و ایجادنمایشگاه سیر انقلاب توسط بسیج خواهران در مسجد عمارياسر،

و روز ۱۸ بهمن مسابقه‌ی عقیدتی نیروهای بسیج در سطح پایگاهها انجام می‌شود و به همین مناسبت‌مراسم صبحگاه مشترك باحضور خانواده‌های شهداء در پایگاه های سپاه انجام می‌گیرد که اولین مراسم صبحگاه، فردا برگزار می‌شود.

وی در پایان گفت: هدف ازاین مانور بزرك در سطح کشور، این است که همزمان با حضور دهها هزار نیروی بسیجی ما که در جبهه‌ها حضور دارندبیش از ۲۲۰ لشکر در سطح کشور قدرت انقلاب را به نمایش گذارند.

از سوی وزارت اوقاف رژیم صدام

کلیه‌ی کتب فقهی در عراق جمع آوری میشود

وزارت اوقاف رژیم بعثی عراق دستور داد تا کلیه‌ی کتاب های ادعیه وزیارت‌نامه های ائمه‌ی معصومین (ع) و رساله های فقهی از عتبات مقدسه جمع آوری شود .

یادآوری میشود ، وزارت اوقاف عراق نقش فعالی در مبارزه با شعایر و پدیده های اسلامی در جامعه‌ی عراق و حمایت از روحانیون درباری و خودفروخته ، ایفا میکندو جعل شجره‌نامه‌ی واهی که در آن ادعا شده نسب صدام کافر به امام علی میرسد ، به ابتکار همین وزارتخانه بوده‌است.

مجاهدان عراقی یك مزدوررژیم صدام را اعدام انقلابی کردند

گزارشهای موثق رسیده از عراق حاکی است ، مجاهدان قهرمان عراقی طی هفته‌ی جاری ، یکی از فرماندهان مزدور صدامی ،بنام «احمد سمی» رادر شهر نجف اشرف اعدام انقلابی کردند .

بنوشته‌ی نشریه راه کربلا ، شخص معدوم‌فرماندهی یک اکیپ گشتی تعقیب مجاهدان مسلمان عراقی دراین شهر را بعهده داشته است .

بنابرگزارش منابع اطلاعاتی مجاهدان عراقی،این گروه از مجاهدان ، بقیه‌ی افراد گشتی را پس ازخلع سلاح‌آزاد ساختند .

عزیمت گروه کثیری از نیروهای بسیج به جبهه‌های جنك تحمیلی

تهران - خبرگزاری جمهوری اسلامی : گروه کثیری از رزمندگان دلاور بسیج سپاه پاسداران انقلاب اسلامی منطقه یک ثارالله عصر دیروز پس‌از شرکت‌در مراسم ویژه‌ای جهت پیوستن‌به‌دیگر دلیرمردان ارتش اسلام ، عازم جبهه‌های نبرد حق علیه باطل شدند.

این گروه از رزمندگان اسلام به هنگام اعزام ، با انجام مراسمی ، فرارسیدن دهه فجر و ایام پیروزی انقلاب شکوهمند اسلامی را گرامی داشتند.

مجاهدان کرد عراقی، دو پایگاه کوهستانی را در «اربیل» به‌تصرف درآوردند

به گزارش واحد امور کردها، وابسته به مجلس اعلای انقلاب اسلامی عراق، مجاهدان حزب‌الله کرد عراقی، در روزهای اخیر، عملیات تهاجمی خود علیه نیروهای صدامی را تشدید نموده‌اند.

براساس این گزارش، مجاهدان کرد عراقی در تاریخ هشتم بهمن ماه، با استفاده از سلاح های سنگین، مواضع دشمن بعثی را در منطقه‌ی مهم و استراتژیک «مرگسور» و «دیانا» در کوهستان قلندر در استان «اربیل» مورد تهاجم قرار دادند که براثرآن، بسیاری از مواضع دشمن منهدم و تعدادی ازمزدوران، به هلاکت رسیدند.

مجاهدان کرد عراقی در این عملیات توانستنددو موضع استراتژیک در این منطقه را آزاد کرده و دو پایگاه کوهستانی را ازلوث وجود بعثیان‌پاکسازی نمایند.

یادآوری می شود شهید ولی‌صالح که فرماندهی این عملیات را بعهده داشت دراین عملیات موفقیت‌آمیز به شهادت رسید.

وی در۶۷ عملیات جهادی علیه رژیم صدامی‌شرکت کرده بود.

باتلاش و کوشش پرسنل زحمتکش‌کشتی عملیاتی بویه‌گذار «مهر»

عملیات تعویض چراغهای دریایی درخلیج فارس و دریای عمان انجام شد

بندرعباس - باتلاش و کوشش پرسنل زحمتکش کشتی عملیاتی بویه‌گذار «مهر» متعلق به سازمان بنادر و کشتیرانی طی چندروزگذشته عملیات تعویض‌چراغ‌های دریائی در خلیج‌فارس و دریای‌عمان انجام گرفت و چراغ های مذکور برای استفاده کشتی‌هائی که‌وارد این حوزه می‌شوند، روشن شد.

به گزارش خبرگزاری جمهوری اسلامی این عملیات شامل تعویض ۲۶ عدد کپسول گاز مخصوص چراغهای دریائی و روشن نمودن آن‌در بنادر جاسک، چابهار ، کنارک ، تعویض دوعدد بویه فرسوده ، استقرار دو دستگاه بویه‌جدید در بندر جاسک وچابهار و بازدید، تعمیر و رنگ‌آمیزی کلیه بویه‌ها وتنظیم چراغهای مسیر بوده که با موفقیت کامل انجام شد.

لازم به یادآوریست تا قبل از بهره‌گیری از کشتی بویه‌گذار «مهر» که از خرداد ماه‌سال جاری‌آغاز شده، کار تعویض‌چراغهای دریائی‌توسط شرکت‌های خارجی انجام می‌شد. ولی در حال‌حاضر با تلاش و کوشش پرسنل متعهد سازمان بنادر و کشتیرانی پرسنل کشتی «مهر» و با بهره‌گیری از دستگاه های پیشرفته در این زمینه هیچگونه نیازی به کشور های خارجی احساس نمی‌شود.

هواپیماهای صدام، بخشداری «بارزان» در خاك عراق را بمباران کردند

براساس گزارش رسیده از شمال عراق ، در پی عملیات موفق و گسترده‌ی پیشمرگان حزب‌الله کرد در روز های‌اخیر که منجر به کشته و زخمی شدن گروه کثیری از نظامیان‌و انهدام تاسیسات مهم رژیم بعث عراق در منطقه‌ی«دروانوز» گردید ، حاکمان بغداد که از مقابله‌ی مستقیم با نیرو های حزب‌الله عاجزند در ادامه‌ی جنایات خود در کردستان‌عراق، ظهر پریروز در چند نوبت متوالی باچند فروند هواپیما ، اقدام به بمباران مناطق مرکز بخشداری « بارزان» در شمال استان موصل نمود که براثر آن‌به‌چندین باب خانه‌وتاسیسات شهری خساراتی وارد آمد .

تا بحال ۴۲ لشکر در آذربایجان شرقی داوطلب شرکت در مانور عظیم فجر شده‌اند

تبریز - خبرنگار اطلاعات : درحالی که مقدمات شرکت ۲۲ لشکر بسیج در آذربایجان شرقی درمانور عظیم فجر در این استان فراهم آمده‌استروزچهارشنبه برادر مسجدی فرمانده سپاه‌پاسداران ناحیه آذربایجان شرقی اعلام کرد چندین لشگر دیگر در این استان جهت شرکت در مانور اعلام آمادگی کرده‌اند و تا امروز تعداد لشگرهای داوطلب مانور به ۴۲ لشگر در سطح آذربایجان شرقی رسیده است.

برادر مسجدی که در گردهمائی مشترک‌فرماندهان لشگرها، گردانها و گروهانهای سپاه ۳۱ کربلا و فرماندهان پایگاههای مقاومت شهرستان تبریز سخن می گفت : ضمن اعلام خبربالا همچنین اهدافبرگزاری مانور فجر را تشریح کرد. در این جلسه استاندار آذربایجان شرقی در سخنان کوتاهی به وجوه‌تشابه فجر انقلاب اسلامی ایران با فجر بعثت حضرت محمد (ص) پرداخت و از آمادگی تحسین‌انگیز امت‌حزب‌الله آذربایجان برای فداکاری بیشتر در جهت دستیابی به اهداف متعالی انقلاب سپاسگزاری کرد.

اطلاعیه هلال‌احمر درمورد اعزام نیروهای امداد به جبهه

روابط عمومی هلال احمر جمهوری اسلامی‌ایران اعلام کرد:

از کلیه نیروهای داوطلب که قبلا از طریق واحد امداد جبهه هلال احمر مرکز به جبهه‌های نبرد حق‌علیه باطل اعزام گردیده‌اند، دعوت می‌شود جهت یاری ـ رساندن به دیگر رزمندگان تاروز دوشنبه ۱۴ر۱۱ر۶۴ خود را به‌واحد امداد جبهه معرفی تاترتیب اعزام آنان به مناطق جنگی داده شود.

۴۵۰ تن از کارکنان راه‌آهن عازم جبهه‌های نبرد شدند

● سرویس اجتماعی : بیش از ۴۵۰ نفر از کارکنان مراکز و نواحی مختلف راه‌آهن‌صبح‌چهارشنبه به‌همراه کمکهای اهدایی خود مرکب از ۱۱ دستگاه خودرو مختلف، مقادیری وسایل و تجهیزات برقی، مواد غذایی و جزوات و کتب اسلامی جمعا به ارزش ۲۵ میلیون ریال که باموافقت کسر یک روز حقوق کارکنان مومن و متعهد این اداره تامین شده است، تحت عنوان گردان «راهیان کربلا» از پایگاه ابوذر به جبهه‌های حق علیه باطل اعزام شدند.

به‌مناسبت دهه‌فجر

کاروانی بامحموله کتاب های مورد نیاز رزمندگان به جبهه‌ها اعزام می‌شود

به منظور تقویت هرچه بیشتر ایمان، ایثار، عشق‌و علایق فرهنگی رزمندگان اسلام به جبهه‌های نورعلیه ظلمت، ازسوی دفترمرکزی بنیاد قرآن کاروانی همراه با محموله‌هایی از قرآن کریم ، نهج‌البلاغه، صحیفه سجادیه، مفاتیح الجنان ، رساله حضرت امام و دیگر کتابهای موردنیازرزمندگان جبهه‌های جنگ تحمیلی در روز شنبه (۱۹ بهمن ماه جاری - روزانقلاب‌اسلامی و فرهنگ) به‌جبهه‌های‌نور علیه ظلمت ارسال می‌شود.

دفتر مرکزی «بنیاد قرآن» از امت حزب‌الله خواست جهت پربارتر کردن این کاروان که به‌نام‌پیام‌کاروان کربلا نامگذاری شده است، کتابهای اهدایی خود رادر روزهای جمعه ۱۱ و۱۸به شعب این دفتر مستقر در حوالی دانشگاه تهران ، میعادگاه عاشقان‌الله و یابه دفتر مرکزی بنیاد قرآن واقع در خیابان انقلاب ، ۱۶ آذر ضلع غربی‌دانشگاه تهران تحویل فرمایند.

در گفتگو با خبرنگاران ایرانی و خارجی :

اسرای عراقی، نحوه‌ی شکنجه‌ی خودرا در زندانهای عراق تشریح کردند

★ رژیم عراق ، مخالفین جنگ را به زندان برده ، پس از اعمال شکنجه‌ی فراوان ، آنهارا به‌جبهه‌ها اعزام می‌کند .

چندتن از شهروندان عراقی که بواسطه‌ی عدم حضور در جبهه‌های جنگ با ایران، توسط عوامل سازمان امنیت عراق، دستگیر و پس از تحمل شکنجه‌های فراوان به جبهه‌های نبرد اعزام شده و در حال حاضر، بعنوان اسیر در جمهوری اسلامی ایران بسر میبرند، دردیداری باخبرنگاران خارجی و داخلی در یکی از اردوگاههای نگهداری اسراء در تهران، به تشریح نحوه‌ی شکنجه‌ی مخالفان جنگ و نیز مجاهدان مسلمان در عراق پرداختند.

«سالم هاشم» ۲۲ ساله، شغل مکانیک از اهالی موصل که در عملیات پیروزمند «بدر»، به اسارت سپاهیان اسلام درآمده است، در توضیح نحوه‌ی شکنجه‌ی رژیم بعثی در عراق برای خبرنگاران گفت: من از جمله افرادی هستم که بواسطه‌ی مخالفت‌صریح با ادامه‌ی جنگ توسط عوامل سازمان اطلاعات عراق، دستگیر و شکنجه شده‌ام.

سالم هاشم افزود : در اواخر سال ۱۹۸۲ پس از آنکه برای مدتی در حدود یک سال و سه ماه، فراری بودم به خانه‌ام در موصل برگشتم تا پدر و مادرم را ببینم، اما زودتراز من، سازمان اطلاعات عراق آنها را به گروگان گرفته بود. مدتی در موصل بودم تاآنکه پس از ۵ روز، دستگیر شدم. ابتدا مرا به کاظمین بردند و در زندان آن شهر تحت شکنجه‌های شدید جسمی و روحی قرار دادند. در این‌زندان چوب زدن به زیرپای زندانیان، یک کار عادی بود. پس از مدتی که در این زندان بسر میبردم، به زندان «ابوغریب» منتقل شدم و ۲ سال و ۵ ماه درآن‌زندان و در یک اطاق ۳ در ۲ متر، بهمراه ۳۰ نفر دیگر از معترضین به جنگ زندانی بودم.

وی افزود : در زندان ابوغریب، پس از آنکه عوامل رژیم بعثی نتوانستند زندانیان را که مدتهاتحت انواع شکنجه قرار گرفته بودند، بقبول خود داوطلبانه راهی جبهه‌های جنگ با ایران کنند، شروع به اعدام دسته‌جمعی زندانیان کردند. مسئول اعدام زندانیان در این زندان، یک سرگرد سازمان اطلاعات عراق به نام «قصی» بود و روش کاراو نیز بدین شکل بود که هر روز یک گروه ۲۵۰ نفری از زندانیان را به میدان اعدام می‌برد و ۲۰۰ نفر را به‌پای چوبه‌های دار قرار می‌داد و ۵۰ نفر دیگر را به نظاره‌ی اعدام آنها وامی‌داشت تا شاید از سماجت خوددرمورد عدم تمایل نسبت به حضور در جبهه‌های جنگ با ایران دست بردارند . در روز ۲۳ سپتامبر ۱۹۸۲ این افسر عراقی ، بدستور مستقیم صدام یک گروه ۳۵۰ نفری را اعدام کرد و در طول یک هفته‌ای که من را هر روز به تماشای اعدام گروهی زندانیان می‌بردند ، من خودشاهد اعدام ۸۵۰ نفر از زندانیان مسلمان و مجاهدان بودم که بواسطه‌ی خودداری از حضور در جبهه‌های جنگ‌صدام، جان خود را از دست دادند .

«سالم هاشم» در ادامه‌ی اظهاراتش به بیان شکنجه‌هایی که در زمان اسارت در زندان‌های رژیم بعثی بر وی اعمال شده است ، پرداخت و درحالی که آثار سوختگی ناشی از قرار دادن سیگار به روی نقاط مختلفی از بدنش را به خبرنگاران نشان می‌داد گفت : سوزاندن قسمت‌های مختلف بدن زندانیان با سیگار ، آویزان کردن زندانیان درحالی که دستهایشان از پشت ، بسته شده است از پنکه سقفی و گرفتن خون از افراد دربند ، عادی‌ترین نوع شکنجه در زندان‌های عراق است .

وی افزود در طول مدتی که در زندان بودم ، دوبار و هربار به میزان بسیار زیاد از بدن من خون گرفتند و در اولین مرحله از ورودم به‌زندان «ابوغریب» یک مامور سازمان اطلاعات عراق با قنداق سلاح خود ، فکم را شکست .

«سالم هاشم» همچنین درمورد نحوه‌ی آزادی از زندان و نیز حضور در جبهه‌های جنگ با ایران گفت : من تا روزی که در زندان بودم ، همه روزه بعنوان شاهد اعدام گروهی زندانیان ، به میدان اعدام می‌رفتم ، درحالی که نمی‌دانستم آیا من هم اعدام می‌شوم یا نه ؟پس ازمدتی قریب به ۵ سال که از این وضع می‌گذشت ، خانواده‌ام به رژیم عراق که در ناتوانی مالی شدیدی برای تامین نیازهای ارتش شکست خورده‌ی این کشور بسر می‌برد ، یک هزار دینار عراقی هدیه کردند وپس از آن حکم اعدام من ابتدا به ۱۲ سال زندان تقلیل پیدا کرد و پس ازمدتی نیز با دریافت التزام برای حضور در جبهه‌های جنگ ، از زندان آزاد شدم و پس از آنکه به جبهه اعزام شدم ، بلافاصله خودم را تسلیم رزمندگان‌جمهوری‌اسلامی ایران کردم ، تا هم از ننگ خدمت در ارتش بعثی نجات یابم و هم این‌که دستم به خون برادران مسلمان ایرانی خود آلوده نشود .

«کریم جابرعلی یاسر» ، افسربار پلیس در بغداد که دارای همسر و ۸ فرزند است و بیش از ۵۰ سال از عمرش میگذرد در گفتگو با خبرنگاران، نحوه‌ی شکنجه‌ی زندانیان در زندان‌های مختلف عراق ، بویژه زندانیانی را که از حضور در جبهه‌های جنگ خودداری می‌کنند ، بیان کرد .

وی که میگوید از جمله نظامیان مخالف رژیم بعثی بوده است و بخاطر همین مخالفت ، به زندان افتاده است‌و در زندان سخت‌ترین شکنجه ها نظیر شکستن استخوان دست‌و پا ، کوبیدن میخ به سرش را تحمل کرده است ، در این مصاحبه اعلام داشت : رژیم عراق که با مخالفت گسترده‌ی جوانان این کشور برای حضور در جبهه های جنگ‌روبرو شده‌است ، از مدت ها پیش با ابلاغ بخشنامه هائی ،کلیه‌ی نیرو های انتظامی‌و از جمله ، نیرو های پلیس را وادار کرد تا به جبهه ها بروند. من بااین دستور مخالفت کردم‌و عوامل رژیم بعثی در سازمان اطلاعات این کشور نیز فورا مرا بازداشت کرده و به زندان «ابوغریب» بردند . سه ماه در این زندان بودم . در زندان ابوغریب همه روزه برای ما بنصطلاح کلاس های آموزشی عقیدتی میگذاشتند ،تااز اعتقاد خود دست برداریم .

وقتی عوامل اطلاعاتی رژیم بعثی دیدند من از اعتقادم دست‌بردار نیستم مرا به شعبه پنجم سازمان اطلاعات‌و امنیت در بغداد بردند و وادارم کردند تا مدت ۴۵ روز سرپا رو به دیوار بایستم در این زندان ، برای آنکه مرا وادارکنندکه به جبهه بروم و از اعتراض خوددست بردارم، انواع‌وسایل شکنجه را که جدیدا رژیم عراق از آمریکا خریداری کرده است ، نشانم دادند که از جمله‌ی آنها ، دستگاه مخصوصی بود که وقتی زندانی را دراطاقک مخصوص آن قرار می‌دادند ، دستگاه بطور خودکار ، زندانی را به وسیله‌ی‌اهرم هایی که در آن تعبیه کرده بودند مشت باران میکرد .

از دیگر دستگاه های جدیدی که در این زندان قرار داشت ، دستگاهی بود که وقتی فرد زندانی را در آن‌قرار می‌دادند ، از سوی دیگر دستگاه ، قسمت های مختلف بدن زندانی بصورت رشته های ماکارونی بیرون میامد .

درآستانه هفتمین سالگرد پیروزی انقلاب شکوهمند اسلامی:

کمیته های انقلاب اسلامی ، با برنامه های ویژه‌ای به استقبال ازهفتمین سالگرد پیروزی‌انقلاب اسلامی می روند

● کمیته‌ی انقلاب اسلامی، در آستانه‌ی هفتمین سالگرد پیروزی انقلاب اسلامی و تشکیل این نهاد انقلابی با صدور اطلاعیه‌ای ، برنامه‌های ویژه‌ی خود را برای بزرگداشت ایام پربرکت دهه فجر اعلام کرد.

درآستانه هفتمین سالگرد پیروزی شکوهمندانقلاب اسلامی ایران و تشکیل کمیته‌ی انقلاب اسلامی به فرمان امام امت ، روابط عمومی ستاد مرکزی کمیته انقلاب اسلامی برنامه‌های ویژه خود را برای این‌ایام به اطلاع امت حزب‌الله می‌رساند. این نهاد از ابتدای دهه‌ی فجر تاپایان بهمن ماه در تمامی‌استان ها و شهرستانها اقدام به تشکیل ۱۴۴ نمایشگاه با عنوان کمیته ومردم نموده است که بازدید از آنها برای عموم آزاد می‌باشد.

با هماهنگی وزارت آموزش و پرورش ، فرماندهان روحانی و دیگر مسئولین این نهاد در اکثر مدارس سخنرانی خواهند داشت و دانش آموزان را با انقلاب و ثمرات آن بیشتر آشنا خواهند نمود.

عیادت از مجروحین و معلولین، دیدار با خانواده های شهداء، زیارت از گلزار شهیدان و برگزاری مراسم دعای توسل جهت پیروزی رزمندگان اسلام، یکی دیگر از برنامه‌های ویژه‌ی این نهاد خواهد بود.

نمایشگاهی با عنوان کارهای هنری پاسداران،شامل طراحی، خوش‌نویسی، چهره‌کشی و عکاسی نیز از۲۳ بهمن تاپایان بهمن ماه در موزه‌ی هنرهای معاصربرگزار می‌شود. ضمنا از ۲۳ بهمن ماه (سالگرد تشکیل‌کمیته) به مدت سه‌روز مراسم ویژه‌ای در تمامی استانها با حضور شخصیتهای مملکتی نیز برگزار خواهد شد.

همچنین ویژه‌برنامه‌هایی نیز به مناسبت ۲۳بهمن ماه، سالگردتشکیل این نهاد از صدا و سیمای‌جمهوری اسلامی پخش خواهد گردید.

درآستانه هفتمین سالگرد انقلاب اسلامی، توسط واحد روابط عمومی وبین‌الملل

کتاب آشنائی با بنیاد شهید منتشر شد

سرویس اجتماعی- بنیاد شهید انقلاب اسلامی در آستانه‌ی هفتمین سالگرد شکوهمند انقلاب اسلامی ، کتاب آشنائی بابنیاد را منتشر کرد.

این کتاب که با ورق مرغوب ،در قطع وزیری و در ۷ هزار تیراژ توسط واحد روابط عمومی و بین‌الملل در چاپخانه بنیاد شهید چاپ شده است، معرفی کاملی است از قسمتها، بخش‌ها وواحدهائی که در این نهاد انقلاب اسلامی فعالیت دارند.

همچنین خلاصه‌ای از فعالیت‌ها واقدامات وبرنامه های آنجام شده در واحدها و مراکز گوناگون این ارگان انقلابی که وظیفه خدمتگزاری به خانواده‌شهداء، اسراء ،معلولین و مفقودین رابر عهده دارد، نیز ذکر شده است.

مجالس ترحیم

بازگشت همه بسوی خداست

باکمال تاسف و تاثر درگذشت مرحوم آقای حاج‌حسین **باستانی بوشهری** را در خارج از کشور باطلاع اقوام و دوستان و آشنایان محترم میرساندمجلس‌ترحیم‌وبزرگداشت زنانه و مردانه آن مرحوم روز یکشنبه ۱۳ر۱۱ر٦٤ازساعت ۳تاه بعدازظهر در مسجدالجواد واقع در میدان هفتم‌تیر (۲۵ شهریور) منعقد می‌باشد شرکت‌خویشاوندان، دوستان و آشنایان موجب شادی روح آن مرحوم و تشکروامتنان خواهد بود

خانوادهای: باستانی بوشهری ـ بهبهانی‌ـ هاشمیان‌ـ ظروفچی ـ محجلی ـ کاظمی‌شیرازی ـ مرشدی‌ـ اهدابی‌ـ رضوی ـ دستمالچی

بدیهی است کلیه خانمهای محترم شرکت‌کننده در مراسم ختم رعایت حجاب کامل اسلامی را خواهند فرمود

آ‌ـ۲۳۷۲٤

مادر عزیز وبزرگوارمان **بانو حاجیه خانم نصرت‌بنان (تفردی)** درمیان بهت و ناباوری دژخانی را وداع گفت‌وما را تنها گذاشت با اندوهی بی‌پایان و غمی‌جانکاه‌این‌ضایعه اسفناک و فقدان بی‌جبران راباطلاع بستگان و دوستان میرسانیم مجلس ترحیم‌امروز ۱۲ر۱۱ر٦٤ازساعت۳تاه بعدازظهر در مسجد ابوالفضل واقع در خیابان ستارخان نبش کوکب برگزار میشود باشد که شرکت نزدیکان و آشنایان در این مجلس مرهمی باشد بر داغی که تا همیشه قلبمان را خواهد سوزاند.

نسرین‌ـنیکو ـ نپتون‌ـنیره‌ـ محمود‌ـ جوادـبهادرتفردی

بانهایت تاسف و تاثر درگذشت ناگهانی **بانو حاجیه خانم نصرت بنان (تفردی)** را باطلاع بستگان، دوستان و آشنایان میرساند مجلس ترحیم آنمرحومه امروز ۱۲ر۱۱ر٦٤ از ساعت ۳تاه بعدازظهر در مسجد حضرت ابوالفضل(ع) واقع در خیابان ستارخان نبش‌کوکب‌برگزار میشود شرکت در این مجلس موجب شادی روح‌آنمرحومه و تسلی خاطر بازماندگان خواهد بود.

امیر صدرآبادی ـ رضا ترکزاده ـ ضیاء مدرسی قوامی ـ هادی سلیانی و خانوادههای: بنان ـ تفردی ـ کاظمزاده ـ قائم‌مقامی‌ـ برهان‌ـ حائری‌شیرازی ـفاموززاده‌ـ پایدار ـ نادری ـ رجحان ـ سلامی‌شیرازی ـ توکلی ـ طباطبایی ـ گلشن‌ـ حسن‌تاش‌ـ هادیان‌ـ فروتن‌ـ عزیزیان‌ـ رشیدفرخی ـ رضوانپور ـ فرقانی

هوالباقی

بانهایت تاسف و تاثر فوت نابهنگام بانو **حاجیه‌فریده امیر چوپانی** همسر دکتر محمود سید مدنی را در خارج از کشور باطلاع بستگان و دوستان و آشنایان می‌رساند مجلس ختم مردانه و زنانه آنمرحومه از ساعت ۳الی ۵ بعداز ظهر روز یکشنبه ۱۳ر۱۱ر٦٤ در دارالتبلیغ امیر ـ المومنین (ع) (خانقاه صفی علیشاه) منعقد می‌گردد حضور درمجلس ختم مذکور باعث شادی روح آنمرحومه‌و تسلی خاطر بازماندگان خواهد بود.

دکتر محمود سیدمدنی ـ دکتر مریم سیدمدنی ـ دکتر مسیح سید مدنی‌ـ مهندس لیلا سید مدنی‌ـ دکتر مهندس علی سیدمدنی ـ دکتر جم داوداوغلو ـ نسرین کفائی.

زینت‌السادات امیر چوپانی‌ـ مهندس عزیز امیر چوپانی‌ـمنصوره امیرچوپانی‌ـ دکتر عبدالله امیر چوپانی‌ـ دکتر محمد علی امیر چوپانی‌ـ نادره امیرچوپانی‌ـ دکتر جلال‌الدین امیرچوپانی‌ـ پروین امیر چوپانی‌ـ احمد سید مدنی‌ـ دکتر احمد بهنیا‌ـ دکتر سید رضا میرفخرائی‌ـ دکتر حسن زرینه.

خانوادههای: سید مدنی‌ـ امیرچوپانی‌ـ کفائی ـ بهنیا‌ـ میرفخرائی‌ـ زرینه‌ـ پاکنژاد‌ـ صالحی امین‌ـ مالک‌ـ ترابی‌ـ طباطبائی‌ـ سراجمیر‌ـ مدنی موسوی‌ـ سلطانی ـ وحیدی ـ هورشاد ـ عنایتی ـ ممیزی ـ صدقی شبستری ـ گرگانی ـ مظلومیان ـ رسولی‌زاده و خانواده های وابسته.

بانهایت تاسف و تالم وفات ناگهانی **بانو حاجیه‌فریده امیر چوپانی** مادر دوستو سرور گرامی آقای دکتر مسیح سیدمدنی رابه اطلاع دوستان و آشنایان می‌رساند مجلس ترحیم آنمرحومه از ساعت ۳الی ۵بعداز ظهر روز یکشنبه ۱۳ بهمن ماه در دارالتبلیغ امیرالمومنین (ع) (خانقاه‌صفی علیشاه) منعقد می‌گردد.

خانواده ممیزی

با نهایت تاسف وتالم وفات ناگهانی **بانو حاجیه‌فریده امیر چوپانی** مادر دوست و سرور گرامی آقای دکتر مسیح سید مدنی را به‌اطلاع دوستان و آشنایان میرساند مجلس ترحیم آنمرحومه از ساعت ۳الی ۵ بعدازظهر روز یکشنبه ۱۳بهمن ماه در دارالتبلیغ امیرالمومنین(ع) (خانقاه صفی علیشاه) منعقد می‌گردد.

سعید‌ـ مسعود‌ـ حمید صمدزاده و ناصر اقبالی

آ‌ـ۲۳۷۳۲

با نهایت تاسف و تاثر درگذشت مرحوم مغفور شادروان**علی‌اصغر عالیخانی** راباطلاع کلیه بستگان و آشنایان میرساند بهمین مناسبت مجلس‌ترحیم زنانه و مردانه آنمرحوم روز دوشنبه۱٤ر۱۱ر٦٤در مسجد ولی‌عصر واقع در خیابان آذربایجان(حشمت‌ـ السدوله سابق) چهار راه کیوان منعقد می‌باشد. امید است با تشریف‌فرمائی‌خودروح آنمرحوم را شاد و تسلی خاطر بازماندگان گردید.

خانوادههای: عالیخانی ـ دهحقی ـ علی‌شاهی و خانوادههای و ابسته

آ‌ـ٥۱٤۳

آ‌ـ۱۲٥۷٥

بانهایت تاسف و تاثردرگذشت مرحوم **غلامعلی‌هورشاد** (بزرگ خاندان هورشاد) را باطلاع کلیه اقوام ودوستان میرساند مجلس ختم (زنانه و مردانه) آنمرحوم از ساعت ۳ر٥ تا ٥ر٦ بعدازظهر روز یکشنبه ۱۳ر۱۱ر٦٤ در مسجد حضرت ابوالفضل (ع) واقع در خیابان ستارخان نبش کوکب منعقد میباشد. حضور سروران ارجمندموجب‌تسلی خاطر بازماندگان و شادی روح آنمرحوم خواهد بود.

خانوادههای: هورشاد‌ـ ملامحمد ـ محجوب ـ نیکرو‌ـ گنجی ـ بزشکپور ـ واحدی ـ حدیقه ـ ربیعی و سایر بستگان

آ‌ـ۱۲٥٥۳

بازگشت همه بسوی خداست

باکمال تاسف و تاثر درگذشت ناگهانی **سعید همدانی** را در شهرستان خوی باطلاع دوستان و آشنایان‌میرسانیم مجلس ترحیم مردانه‌وزنانه آنمرحوم‌روزیکشنبه۱۳ر۱۱ر٦٤ از ساعت ۳تاه بعدازظهر در مسجد ولی‌عصر واقع در خیابان حشمت‌الدوله غربی جهارراه کیوان منعقد میگردد.

خانوادههای: همدانی ـ تقی‌خانلو ـ صیادی ـ ریاضی‌ـ ابوالحسنی ـ علیزاده‌ـ مهندس‌مودب‌ـ مهندس‌چینی‌فروش‌ـ اقبالی ـ پناهنده ـ خانلاری ـ فروتن ـ شهیدی ـ زندی‌ـ اعتمادی ـ رئیس دانا ـ شجاعی ـ سعادتی ـ صالحی ـ توکلی ـ اخوان ـ خزانه‌دار ـ جوادزاده ـ هاشمی ـ جعفرزاده ـ توفیقی ـ صادقی ـ کبیری ـ محرری و کلیه وابستگان

آ‌ـ٥۰۷٦

بسمرب‌الشهداء و الصدیقین

شهید شمع محفل بشریت است

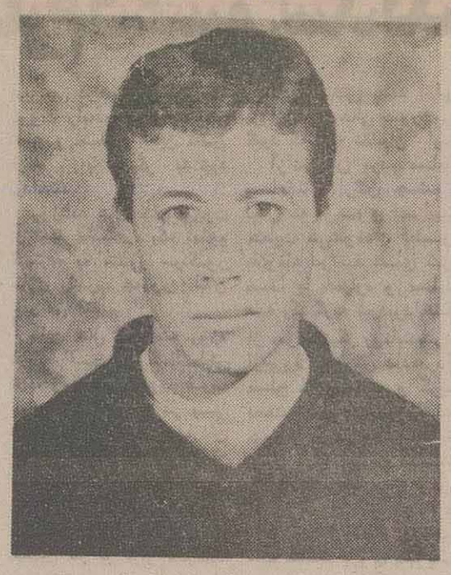

بدین‌وسیله شهادت پرافتخارسرباز اسلام **شهیدحسین هادیان** که در جبهه نور مردانه در مقابل جبهه‌ظلمت‌ایستاد و جان خود را نثار اسلام ـ قرآن ـ شرف و ناموس این سرزمین کرد را به‌اطلاع کلیه دوستان و آشنایان میرساند.

مجلس ترحیم آن شهید عزیز

روز شنبه ۱۲ر۱۱ر٦٤ از ساعت ۸صبح تا ۱٤ مصر در حسینیه رسنان

روز دوشنبه ۱٤ر۱۱ر٦٤ از ساعت ۳تاه در مسجد حضرت ابوالفضل میدان بروجردی

مراسم شب هفت نیز روز سه‌شنبه ۱٥ر۱۱ر٦٤ در حسینیه رسنان برگزار میگردد

شرکت دوستان و آشنایان موجب تسلی خاطر بازماندگان و شادی روح آن شهید گرامی میباشد.

خانوادشهید

و خانوادههای: هادیان ـ محمدیان ـ دزوارهای ـ ابراهیمی ـ هدهدی ـ طلائی.

شهید قلب تاریخ است

هرگز نمیرد آن که دلش زنده شد به عشق
ثبت است در جریده عالم دوام ما

شهادت قهرمانانه سرباز فداکار اسلام**شهید حسین هادیان** در جبهه حق علیه باطل را به امام امت‌وامت‌قهرمان ایران و خانواده محترم آن شهید عزیز تبریک و تسلیت عرض می‌نمائیم ، جهت تسلی خاطر بازماندگان‌وشادی‌روح آن شهید عزیز مجالس ترحیم به شرح زیر منعقد میباشد

روز شنبه ۱۲ر۱۱ر٦٤ از ساعت ۸ صبح الی۱٤عصر در حسینیه رسنان

روز دوشنبه ۱٤ر۱۱ر٦٤ از ساعت ۳تاه در مسجد حضرت ابو الفضل (ع) میدان بروجردی

مراسم شب هفت نیز روز سه‌شنبه ۱٥ر۱۱ر٦٤ در حسینیه رسنان برگزار میگردد.

انجمن اسلامی رسنان ـ شورای اسلامی رسنان ـ بسیج لواسان بزرگ ـ پایگاه شهید حاج همت‌ـ هیئت‌مکتب قرآن متوسلین به حضرت ابوالفضل (ع)ـ هیئت امناء و هیئت مدیره صندوق قرض‌الحسنه رسنان

آ‌ـ۲۳۷۷۰

اناللهوانااليهراجعون

باکمال تاسف و تاثر درگذشت مرحوم **حاج حسین باغستانی** بزرگ‌خاندان فامیل را که مصادف با دهمدرگذشت همسر خود دعوت حق را لبیک گفت باطلاع دوستان و آشنایان میرساند، بهمین مناسبت مجلس ترحیم زنانه و مردانه آن مرحوم از ساعت ۱الی۳ بعدازظهر روزیکشنبه ۱۳ر۱۱ر٦٤ در مسجد ولیعصر واقع درخیابان‌کارگرخیابان حشمت‌الدوله منعقد است. ضمنا بهمین منظور مجلس‌دیگری از ساعت ۳الی٥ بعدازظهر روز دوشنبه درمسجدموسی‌ابن جعفر (ع) واقع در کیلومتر ۲جاده ساوه سه راه فلاح خیابان شهید پیغمبری برگزار میگردد.

همچنین مراسم شب هفت مرحوم مغفور خلدآشیان از ساعت ۲الی٤ بعدازظهر روز چهارشنبه ۱٦ر۱۱ر٦٤ در شبستان شماره سه بهشت زهرا منعقد خواهد بود وسیله ایاب و ذهاب راس ساعت ۱ بعدازظهر همانروز از مقابل منزل آن مرحوم واقع در خیابان‌کارگرخیابان‌شهیدسرخابی آماده حرکت میباشد.

خانوادههای: باغستانی ـ علی‌الحساب ـ مسعود مقدم ـ قطبی ـ لواسانی ـ شکراللهی ـ شکروی‌فرد ـ کارایی ـ عابدی ـ غفاری‌ـ شیرخان‌بیک‌ـ غفاری‌نیزاری ـفیاض‌بخش‌ـ دانیان ـ بهجت ـ سادات تهرانی‌ـ روحی‌ـ منوچهری‌راد‌ـ پاکانی ـ عسگری‌مطلق ـ رادکامران‌ـ فروزان ـ سیدجعفر‌ـ اخوان توکل ـ رزاقی ـ حقیقتگو ـ صالحی ـ اعظم ـ قائمی ـ سجادیان و فامیل وابسته

آ‌ـ۲۳۷٥۸

اناللهوانااليهراجعون

با نهایت تاسف و تاثر فوت ناگهانی مرحوم‌مغفور **حاج عباس بنهری** بزرگ خاندان بنهری را به اطلاع میرساند.مجلس‌ترحیم‌مردانه روز شنبه ۱۲ر۱۱ر٦٤ از ساعت ۳الی٥ بعد ازظهردر مسجد سیدالشهداء (معزالدوله) واقع‌درخیابان گوته و مجلس ختم زنانه همزمان در منزل شخصی آن مرحوم برگزار میشود

از طرف خانوادهبنهری

آ‌ـ۱۲٥۸۹

اناللهوانااليهراجعون

بانهایت تاسف و تالم درگذشت مادرعزیزمان‌شادروان **مریم (ملیحه صالحی)** رابه‌اطلاع اقوام و آشنایان‌میرساند بدین مناسبت مجلس ختم مردانه و زنانه آن‌مرحومه‌درروز شنبه ۱۲ر۱۱ر٦٤ از ساعت ۳ تاه بعدازظهر در مسجد حجت‌ابن‌الحسن (عج) واقع در خیابان سهروردی‌شمالی جنب کلانتری ٤ منعقد میگردد

صدیقه ـ سیدمحمد ـ هاشمصالحی

خانوادههای: صالحی ـ اخفریان ـ دوستان ـ جعفری‌ـ فرح‌اندوز ـ سمنانیان ـ نعمتی ـ عسگری ـ جوادی ـ خوش‌نامزاده ـ طریق‌الاسلامی ـ عاطفه ـ نوبخت ـ پگاه‌ـ حاج‌عظیمی ـ انفاق ـ رضائیان و خانوادههای وابسته

تذکر شرکت بانوان محترم با حجاب اسلامی ضروری است

آ‌ـ۱۲٥۹۲

اناللهوانااليهراجعون

بانهایت تاسف و تاثر درگذشت مرحوم **حاج ابراهیم** ملک‌محمدی نوری رابه‌اطلاع کلیه دوستان و آشنایان می‌رساند مجلس ختم زنانه و مردانه آنمرحوم روز یکشنبه ۱۳ر۱۱ر٦٤ از ساعت ۳تا ٥بعداز ظهر در مسجد شیخ ـ عبدالنبی واقع در سرچشمه خیابان شهید مصطفی خمینی منعقد می‌باشد.

خانوادههای: ملک محمدی نوری‌ـ فتحی‌ـ کلاری‌ـ شافع‌ـ ناهید‌ـ شریفی‌ـ اکبری‌ـ مصطفوی‌ـ موثقی ـ اسفندیاری‌ـ حسینی‌ـ درویش نوری‌ـ زمانی‌ـ حبیبی ـ حجازی‌ـعسگری‌ـ جدی‌ـ صدوقی‌ـ جعفری‌ـ بشیری‌ـجهان مرادی‌ـ روحانی و سایر خانوادههای وابسته.

آ‌ـ٥۱٤٤

بسمرب‌الشهداء

شهید قلب تاریخ است

شهادت افتخار آفرین سردار رشید سپاه اسلام مکتب اهل بیت عصمت و طهارت ، جانبازان انقلاب اسلامی و قائم‌مقام‌فرماندهی تخریب قرارگاه مرکزی خاتم‌الانبیاء (ص) پاسدار **شهید علی‌اصغر آل‌آقابرامام** و امت شهیدپرور مبارک باد. به همین‌مناسبت‌مجالس ختمی از طرف بازماندگان آن شهید بعدازظهر ۱۲ر۱۱ر٦٤ (امروز) در خیابان ری دوراه مهندس حسینیه همدانیهااز ساعت ۲ر٥ الی٥ بعدازظهر منعقد می‌باشد درضمن‌شب‌هفت آن شهید روز ۱٥ر۱۱ر٦٤ در قطعه۲٦ بهشت زهرامی‌باشد وسیله‌ایاب و ذهاب ساعت ۲ بعدازظهر جلوی مسجد خندق‌آباد خیابان مولوی آماده حرکت می‌باشد با تشریف‌ـ فرمائی خود روح آن شهید را شاد وبازماندگانش راتسلی بخشید از طرف بازماندگان و سایر وابستگان

خانواده شهید

آ‌ـ۱۲٥۸٦

بانهایت تاثر وتاسف درگذشت شادروان **محمد اکبرزاده** تبریزی رابه‌اطلاع اقوام‌وآشنایان می‌رساند. بهمین مناسبت مجلس ختم (زنانه و مردانه) روز یکشنبه ۱۳ر۱۱ر٦٤ از ساعت ۲ الی ٤ بعدازظهر در مسجد ائمه اطهار (ع) واقع در خیابان پیروزی ـ خیابان پرستار پائین‌تر از میدان سیزده‌آبان منعقد میباشد.

خانوادههای: اکبرزاده ـ حسین‌زاده‌ـ ابراهیم‌پوربنکداری‌ـ همدانی ـ نظری ـ فیضی‌ـ ملکخانی ـ لهراسبی‌ـ هاشمی‌ـ علیپور‌ـ رضایی ـ گلکاران ـ یعقوبی‌ـ محمدنیا‌ـ سیدی

اطلاعات مصیبت وارده را به خانوادههای عزادار تسلیت می‌گوید

آ‌ـ٥۱٤۷

بسمه تعالی

بانهایت تاسف و تاثر به اطلاع دوستان و آشنایان و همکاران محترم می‌رسانیم که مجلس ترحیم آقای حاج اسماعیل **اسماعیلی** پدر بزرگ عزیزمان امروز ۱۲ر۱۱ر٦٤ از ساعت ۳الی٥ بعداز ظهر در مسجد اعظم قلهک واقع در خیابان دولت منعقد می‌گردد.

تولیدی کفش برا

بسمه تعالی

بانهایت تاسف و تاثر درگذشت مرحوم حاج‌اسماعیل اسماعیلی یکی از شرکای این شرکت و رئیس سابق صنف سنگبریهای تهران و حومه را به اطلاع دوستان و همکاران محترم می‌رساند مجلس ختم‌آن مرحوم امروز ۱۲ر۱۱ر٦٤ ازساعت ۳ الی ٥بعدازظهر در مسجد اعظم قلهک برقرار میباشد.

شرکت سهامی جهان دیسک

بسمه تعالی

با نهایت تاسف و تاثر درگذشت مرحوم حاج اسماعیل **اسماعیلی** رئیس سابق صنف سنگبریهای تهران و حومه را باطلاع همکاران محترم میرساند مجلس ختم آنمرحوم روز یکشنبه ۱۳ر۱۱ر٦٤ از ساعت ۲الی٤ بعداز ظهر در مسجد توروزی خیابان فدائیان اسلام ایستگاه میهن منعقد می‌باشد شرکت همکاران محترم موجب شادی روح آن مرحوم میباشد.

اتحادیه کارخانجات سنگبریهای تهران و حومه
شرکت تعاونی سنگبریهای تهران و حومه
شرکت صادرات و واردات سنگبریهای تهران

کل من علیها فان

باکمال تاثروتاسف فوت مرحوم آقای حاج‌اسمعیل‌اسماعیلی بزرگ‌خاندان‌اسماعیلی‌راباطلاع‌خویشان‌وهمکاران‌وسروران‌گرام می‌رسانیم بهمین مناسبت مجلس بزرگداشت مردانه امروز ۱۲ر۱۱ر٦٤ از ساعت ۳الی ۵بعداز ظهر در مسجد اعظم قلهک واقع در خیابان دولت و مجلس ترحیم زنانه در همان روز و ساعت درمنزل آن مرحوم واقع در خیابان دکتر شریعتی نرسیده به میدان تجریش کوچه شهید رفعت (فردوسی) شماره ٤۷ منعقد می‌باشد حضور شما عزیزان باعث شادی روح آن فقید سعید و تسلی خاطر بازماندگان خواهد بود.

اسمعیلی ـ اسدالله‌زاده ـ رمضانی ـ مقدم ـ شهروستراد ـ واحدی‌ـ دنیاگرد‌ـ شاه‌کرمی‌ـ روانچی‌ـ علی اکبر رجائی ـ بروهند ـ حجارنیا ـ حجارزاده ـ حجار ـ رادآزاد ـ صمیمی‌فر‌ـ فرج‌اللهی‌ـ افراشته‌مقدم‌ـ هدایتی‌ـ شهمیرزادی ـخداوردیان‌ـ رضایی‌ـ جابری‌زاده‌ـ استرآبادی‌ـ میناچی‌ـ تعلیمی‌ـ سعیدی‌مهر‌ـ قاجار‌ـ هنری‌وسایر فامیلهای وابسته.

رفتی و شکست محفل ما
هم محفل ما و هم دل ما
بیاد آقاجان مهربان و فداکار

اگر طلوع خورشید را غروبیست و اگر بهار را خزانیست و اگر هرآغازی را پایانیست اما عشق به آقاجان ما طلوعش را هرگز غروبی ننشسته است و پایانی ندارد.

نوادگان دلسوخته اسماعیلی

بهجت ـ مهدخت ـ مهدی ـ حسین ـ مسعود ـ محمدرضا ـ هایده ـ مهران ـ علی ـ مهشید ـ مرجان ـ محمدجواد ـ مریم ـ سامان ـ مهتاب ـ پدرام ـ یاس ـ حامد ـ بهروز ـ فاخته ـ بهنوش ـ بهداد ـ علی ـ سحر ـ نوید ـ یاسمن .

آ‌ـ۲۳۷۷۹

بازگشت همه بسوی اوست

با دلی آکنده از اندوه درگذشت، همسر و پدر عزیزمان آقای سید اسحاق **هاشمی نژاد** را به آگاهی بستگان و دوستان می‌رسانیم.

زهرا نهرودی (هاشمی نژاد)ـ فرشته (مینا)ـ سید داود (بیژن)ـ فاطمه (هما)ـ سید حسین (بهمن)ـ سید علی (بهرام)ـ و رویا هاشمی نژاد

خانوادههای هاشمی نژاد‌ـ نهرودی‌ـ بنوعزیزی ـ فرزادنیا ـ میرشکرائی ـ کردستانی ـ صدری ـ آسایش و دیگر خانوادههای وابسته

بانهایت تاسف و تالم درگذشت شادروان سیداسحاق هاشمی نژاد را به اطلاع اقوام و دوستان میرسانند مجلس ترحیم آن بزرگوار از ساعت ۱٥ الی ۱۷ امروز ۱۲ر۱۱ر٦٤ در دارالتبلیغ حضرت امیرالمومنین (خانقاه صفی علیشاه) برگزار می‌گردد.

یادبود

اناالله وانااليه راجعون

بانهایت تاسف‌فوت ناگهانی شادروان **حاج عبدالعلی پور قربانی** رابه‌اطلاع کلیه بستگان‌و آشنایان می‌رساند وبدین مناسبت مجالس ترحیمی‌بیادبودآن فقیدسعید به‌شرح زیر منعقد میباشد:

یکشنبه ۱۳ر۱۱ر٦٤ از ساعت ۳ الی ٥ بعداز ظهر در مسجد حجت واقع در سرآسیاب دولاب

دوشنبه ۱٤ر۱۱ر٦٤ از ساعت ۳ الی ٥ بعد ازظهر در مسجد فخر واقع در دروازه شمیران

سه‌شنبه ۱٥ر۱۱ر٦٤ از ساعت ۳الی ٥بعداز ظهر در حسینیه عسگری واقع در دولاب

ضمنا مجالس ختم زنانه در روزهای یادشده در منزل آن مرحوم واقع در خیابان پیروزی‌ـ خیابان سوم نیروی هوائی نبش چهار راه اول برقرار می‌باشد .

مراسم شب هفتم نیز روز چهارشنبه ۱٦ر۱۱ر٦٤ ـ از ساعت ۳الی ٥ بعدازظهر در مکتب الزهرا واقع در سرآسیاب دولاب‌ـ چهار راه حاج قربانی برقرار می‌باشد.

زینت رمضان دولابی‌ـ پوران‌ـ غلامحسین‌ـ نادرپور قربانی و مهناز توکلی

حاج عباسعلی پور قربانی و خانوادههای: حاج قربانی دولابی‌ـ رمضانی‌ـ حبیبی‌ـ قربانی‌ـ توکلی‌ـ نیئی جاوید‌ـ جعفری دولابی‌ـ موقر‌ـ مطیعی‌ـ احمدی دولابی‌ـ هاتف پور‌ـ پوستی‌ـ لاجوردی‌ـ ظروفچی‌ـ فراهانی ـ ذوالفقاری‌ـشیرخدائی‌ـ اواسانی‌ـمحسنی‌ـ هاشمی دولابی‌ـ حریرچیان‌ـ اکبرزاده‌ـ شکریان‌ـ جان‌سپار‌ـ صنعت جو ـ صفرخانی‌ـ یزدی‌ـ رضائی و خانوادههای وابسته.

آ‌ـ۲۳۷۷٦

اناللهوانااليهراجعون

همکار گرامی برادر فریدون نامور

درگذشت ناگهانی فرزندعزیزتان سرباز وظیفه‌لطیف‌نامور باعث تاثر و تاسف همکاران شما گردید این ضایعه دردناک را بشما و خانواده و کلیه فامیل تسلیت‌عرض می‌کنیم‌ضمنا جهت شب هفت آن مرحوم روز یکشنبه ۱۳ر۱۱ر٦٤ از ساعت ۱بعدازظهر در مقابل منزل آن مرحوم وسیله ایاب‌و ذهاب به سمت بهشت زهرا برمزار آنمرحوم آماده حرکت میباشد

روابط عمومی اتحادیه صنف فروشندگان جرایدکشور

آ‌ـ۲۳۷٥۹

اناللهوانااليهراجعون

در سوگ غم‌انگیز پدر بیمار گشتیم
از هستی پوچ زندگی بیزار گشتیم
برمزارش آمدیم تا خواب باشد
بوسه برخاکش زدیم بیدار گشتیم

بدینوسیله با قلبی آکنده از اندوه و غم چهلمین‌روز درگذشت پدر بزرگوارمان **حاج علی‌اکبر شیوائی** رابه اطلاع میرساند بهمین مناسبت در روز دوشنبه ۱٤ر۱۱ر٦٤ برمزارش در این‌بابویه گردهم می‌آئیم تا یادش را گرامی داریم.

از طرف خانواده و وابستگان و دوستانش

آ‌ـ٥۱٤۰

بیاد بانو گیلان رفیعی (وکیلی)

مادر متقی و نمونه و فداکارم من حتم دارم کهدر بهشت برین جا داری با آنهمه صفا که داشتی و فداکاری که برای فرزندان خود نمودی ـ توپدربودی و هم مادر‌ـ در شامگاه۱۲ بهمن ٦۲ که‌بادخترت‌وداع نمودی و بدرودحیات‌گفتی غمی بزرگ برایم باقی‌ماند و آنی نمیتوانم آن قیافه ملکوتی را از یاد ببرم و خانه ما بی‌وجودت تاریک است

یادت همیشه در قلب من و خواهرم که از وطن دور است گرامی و ارزشمند است‌ـ روحت شاد ـهزینه‌سومین سالگرد وفاتت همانطوریکه نیت خیر داشتی صرف امور خیریه میشود و مانند گذشته برمزارت آمده و شاخه‌گلی نثار خواهم کرد.

دختر داغدارت پری وکیلی

آ‌ـ٥۰۳۳

تسلیت

دوست عزیز جناب آقای ابوالقاسم امینی

با نهایت تاثر وتاسف درگذشت همسرتان راصمیمانه تسلیت گفته خود را در غمتان شریک می‌دانیم.

جواد مجاوری وبانو

آ‌ـ۲۳۷۷۱

بااظهار تاثر وتاسف فوت ناگهانی شادروان **احمدکرمی** همکار عزیزمان و مسئول ترویج کشاورزی سیاهکل را به خانواده وی بخصوص به همسر گرامی آن مرحوم تسلیت عرض می‌نمائیم.

کارکنان اداره کشاورزی شهرستان لاهیجان

آ‌ـ۱۲٥۹۰

زنجان: جناب آقای حاج احمد الهی‌فر

فوت والده گرامیتان را به جنابعالی و خانواده محترمتان تسلیت عرض می‌نمایم وخود را درغم شما شریک می‌دانم

فیروز باستانی

اناالله وانااليه راجعون

آقای **سیامک جوانبخت** درگذشت پدر عزیزتان حاج باقر جوانبخت رابه شما واعضای خانواده‌تان تسلیت عرض می‌کنیم و امیدواریم که‌مارا درغم خود شریک‌بدانید

شریفی‌ـ صباغی نژاد‌ـ میرمحمدی‌ـ مقدم‌ـ لوائی‌ـ وزیری‌ـ قمری‌ـ شافعی‌ـ مقیم.

آ‌ـ۲۳۷۸۸

همکاران گرامی جناب آقایان زین‌العابدین و محمدباقر شمشیری

بانهایت تاسف مصیبت وارده را تسلیت عرض نموده و برای خانواده محترمتان آرزوی صبر و شکیبائی داریم.

سازمان آگهی‌های موسسه اطلاعات

آ ـ ۲۳۷۹۸

تسلیت

همکار محترم جناب آقای دکتر محمدعلی امیر چوپانی

مصیبت‌وارده را بشما و خانواده محترم تسلیت عرض مینمائیم.

پزشکان و کارکنان پلی‌کلینیک طوس

آ ـ ۲۳۷۹۰

همکار گرامی خانم نیره وزیری

فوت پدر ارجمندتان را از صمیم قلب تسلیت عرض نموده واز درگاه خداوند متعال برای شما و خانواده گرامیتان صبر و سلامت آرزومندیم.

از طرف کلیه کارکنان دبستان رضوان‌ـ ماجد

آ‌ـ۲۳۷۳۹

همکار محترم سرکار خانم شایگان

باکمال تاسف وتاثر مصیبت وارده را تسلیت عرض می‌کنیم.

پزشکان‌ـ پرستاران و کارکنان بیمارستان طوس

آ‌ـ۲۳۷۸۳

جناب آقای مرتضی سعیدی فائز

بانهایت تاسف مصیبت وارده را صمیمانه تسلیت‌عرض مینماید.

جایگاه ۱٦٤ تهران : بیژن و محمد حاج رضائی

آ ـ ۲۳۷۹۷

جناب آقای حاج مرتضی سعیدی‌فائز

باکمال تاسف مصیبت وارده را صمیمانه تسلیت‌عرض مینماید.

سندیکای جایگاههای اختصاصی سراسر کشور

آ ـ ۲۳۷۹٦

آقایان حاج‌علی و حاج حسین‌و حاج‌مهدی احمدی

بانهایت تاسف و تاثر درگذشت مادرگرامیتان را به شما و خانواده محترمتان تسلیت عرض نموده و از خداوند تبارک و تعالی صبر و شکیبائی برای شما آرزومندم.

بافندگی جوادی

آ ـ ۲۳۷۸۹

جناب آقای حاج محمود پورکاظمی و جناب‌آقای محمدپورکاظمی و جناب آقای دکتر عسگری‌فر

مصیبت وارده را تسلیت گفته و از خداوند متعال آمرزش روح آن مرحومه و صبر جمیل برای بازماندگان مسئلت داریم

خانواده عبهری

آ‌ـ۲۳۷۸۷

اناللهوانااليهراجعون

برادر داود شاهحیدر مصیبت وارده‌رابشماوخانواده محترمتان تسلیت عرض می‌نماید

کارکنان دفتر فنی دانشگاه شهید بهشتی

آ‌ـ٥۱۱٤

بسمرب‌الشهداء و الصدیقین

جناب آقای رستم صدریه فرماندار محترم شهرستان‌ماکو

شهادت افتخارآفرین برادر گرامیتان را تبریک و تسلیت عرض نموده و از خداوند تبارک و تعالی صبر و شکیبائی برای جنابعالی مسئلت داریم.

استانداری آذربایجانغربی ـ فرمانداری شهرستان‌ماکو ـ شهرداری ماکو

جناب آقای مهندس مشایخی

درگذشت پدر گرامیتان را از صمیم قلب تسلیت عرض نموده از خداوند بزرگ سلامتی و بقای عمر برای شماو خانواده محترمتان خواهانیم

کارکنان شرکت آبانگاه عمران ایران

آ‌ـ۱۲٥۸۳

اوست باقی، همه فانی

برادران عزیز آقایان حاج علی، مهدی و حسین‌احمدی

مرگ مادر سوگی جانگداز است ما را همدراین اندوه بزرگ شریک بدانید.

کارکنان صندوق قرض الحسنه ولایت علی (ع)

آ‌ـ۲۳۷۸٤

حاج آقای حسن خراسانچی

بانهایت تاسف مصیبت وارده را تسلیت عرض نموده سلامتی و بقای عمر باعزت شما و بازماندگان محترم را مسئلت داریم.

جمعی از کارکنان مرکز ابزار آلات

آ‌ـ٥۱٤۱

سپاسگزاری

بدینوسیله از کلیه همکاران عزیز و ارجمندبیمارستان طوس و بیمارستان مدائن که در رابطه با شهادت عزیزمان **(حمید) علیرضا لرستانی** اظهار همدردی نموده‌اند صمیمانه تشکر و سپاسگزاری می‌نمائیم و از درگاه خداوندمنان‌برای فردفرد شما عزیزان آرزوی سلامتی و طول عمر همراه‌با موفقیت می‌کنیم

از طرف خانواده شهید و بستگان

بدینوسیله از کلیه همکاران عزیز و ارجمند فرهنگی و دانش آموزان عزیز و اولیای محترم آنان که در رابطه با شهادت عزیزمان **(حمید) علیرضا لرستانی** اظهار همدردی نموده‌اند صمیمانه تشکر و سپاسگزاری می‌نمائیم و ازدرگاه خداوند منان برای فرد فرد شما عزیزان آرزوی موفقیت می‌کنیم

از طرف خانواده شهید و بستگان

بسمه تعالی

بدین‌وسیله از مدیریت محترم و همکاران بزرگوار و پرسنل گرامی نقلیه و انجمن اسلامی چیت‌ری که با شرکت و همکاری صادقانه خود در مراسم تدفین و ترحیم‌مرحوم **حاج عبدالرسول شامانی** ابراز همدردی و محبت نموده‌اند صمیمانه تشکر نموده و از خدای بزرگ برای همگان‌جزای خیر مسئلت دارم

سیف‌الله مطهری‌نژاد

آ‌ـ۲۳۷۹۱

درمجالس‌سخنرانی

ایام عزای صدیقه کبری سلام‌الله‌علیها

از صبح شنبه ۲۱ جمادی‌الاول الی ۱۰ روز ازساعت ٦ر٥ الی ۷ر٥ صبح مراسم محترم جناب آقای حاج‌شیخ **حسین انصاریان** مد تفیض می‌فرمایند.

مسجد حضرت ابوالفضل علیه‌السلام خیابان ری خیابان شهید حداد عادل «صفاری»

هیئت ابوالفضلیان تهران

اطلاعات

سال ششم

محل اداره: خیابان خیام

ساختمان اطلاعات

تهران کد پستی ۱۱۱۴۴

تلگرافی: اطلاعات

تلکس ۲۱۲۳۳۶

تلفن ۳۲۸۱

تقویم اطلاعات

ساعات شرعی

استخراج مرکز تقویم موسسه ژئوفیزیک دانشگاه تهران

شنبه ۱۲ بهمن ماه ۱۳۶۴

۲۱ جمادی‌الاول ۱۴۰۶ـ اول فوریه ۱۹۸۶

غروب آفتاب ۵ و ۳۱ دقیقه و ۱۴ ثانیه

اذان مغرب ۵ و ۵۲ دقیقه و ۱۵ ثانیه

اذان صبح (فردا) ۵ و ۲۹ دقیقه و ۴۸ ثانیه

طلوع آفتاب (فردا) ۷ و ٤ دقیقه و ۸ ثانیه

ظهر شرعی (فردا) ۱۲ و ۱۸ دقیقه ـ

مارونی‌های لبنان برای تحکیم موقعیت جمیل عازم دمشق شدند

بیروت یونایتدپرس:

روز گذشته در حالی که شبه نظامیان مسیحی‌ومسلمان در پایتخت لبنان به نبرد پرداخته بودند و بمبی در بخش مسیحی نشین شرق بیروت منفجرشد، هواپیماهای جنگی اسرائیل برفراز جنوب لبنان به پرواز درآمده ، اطلاعیه‌هایی‌را پراکنده‌ساختند که در آن نسبت به ارائه‌کمک به کماندوها هشدار داده‌شده بود.

از سوی دیگر منابع‌پلیسی لبنان گفتند ، انفجار سه‌شاخه دینامیت که در یک‌کیف‌مدرسه در برابریک داروخانه‌درحومه مسکونی‌سینی‌ال‌فیل قرارداده شده‌بود، پنج‌تن‌را مجروح و خساراتی ببار آورد.

یک شخص ناشناس طی تماسی تلفنی بایکخبرگزاری غربی مسئولیت انفجار مزبور را از سوی گروهی موسوم به‌عنکبوت که تاکنون‌ناشناخته بوده است، برعهده گرفت. شخص‌ناشناس‌افزود:این آغاز مبارزه علیه امین جمیل رئیس جمهور لبنان است .

بااین حال‌منابع پلیسی‌لبنان گفتند ، به اعتقاد آنان این بمب‌گذاری در نتیجه اختلافات شخصی باصاحب داروخانه‌ای که بمب در مقابل آن منفجر شد صورت گرفته است .آنان افزودند : در این مورد که ماجرای مزبور به رزمندگان طرفدار سوریه ارتباط داشته باشد ، تردید دارند .

قرار است یک هیات‌از اعضای مسیحی مارونی امروز برای مذاکره‌باعبدالحلیم خدام‌معاون رئیس‌جمهور سوریه‌به منظور پایان دادن به تحریم سیاسی جمیل که از سوی سوریه پشتیبانی میشود، عازم دمشق شود .

واحد های مسیحی ارتش‌و شبه نظامیان مسلمان سراسر روز گذشته را با مسلسل و آرپی‌جی در طول خط سبزکه بیروت رابه‌دو بخش مسیحی نشین و مسلمان نشین تقسیم میکند ، با یکدیگر به نبرد پرداختند .

روزنامه های چاپ بیروت از تهیه مقدمات یک تهاجم گسترده به منظور سرنگون سازی رئیس جمهور لبنان خبر می‌دهند .

بااین حال نبرد سه روزه در اطراف‌دو اردوگاه‌فلسطینی در حومه های جنوب غرب بیروت روز گذشته در پی درخواست آتش‌بس بین‌مردان مسلح فلسطینی و شبه‌نظامیان مسلمان امل کاهش یافت.

در جنوب لبنان ، جهار فروند‌هواپیمای جنگی‌اسرائیل جندین بار بر فراز بندرصیدا در جنوب بیروت به پرواز درآمدند و اوراقی را که‌در آن نسبت‌به همکاری باکماندو های فلسطینی‌هشدار داده‌شده بود ، پراکنده ساختند .

منابع امنیتی گفتند : این پرواز هادر حالی صورت‌می‌گیرد که شبه نظامیان ارتش آزادیبخش مردم مسلمان و اعضای ارتش جنوب لبنان که از سوی اسراییل حمایت می‌شوند ، بطور بلاوقفه در تپه های شرق صیدا با خمپاره و مسلسل علیه یکدیگربه نبردپرداختند.

از سوی دیگر یونایتدپرس ازبیروت گزارش داد،مردان مسلح که به حمله و گریز دست زده‌بودند، روزگذشته چهارتن را در بخش مسلمان نشین غرب بیروت کشتند.

در نخستین حمله وگریز مردان مسلح ناشناس که در یک اتومبیل سوار بودند ، شب گذشته بروی یک پست دیده‌بانی شبه نظامیان امل آتش گشودند و دو شبه نظامی را کشته و یک تن دیگر را مجروح ساختند.

دو ساعت بعد چهار مرد مسلح سوار بریک مرسدس بنز در حالی که به سرعت‌از کنار سه غیر نظامی ارمنی می‌گذشتند به سوی آنان شلیک کردند و هرسه تن را کشتند.

از سوی دیگر به گزارش یونایتدپرس، مردان مسلح راه را بریک پنج مرد مسلح و یک سواری پژوی حامل دیپلمات کره جنوبی را روز گذشته در بخش غربی مسلمان نشین پایتخت لبنان ربودند.

این آدم ربایی چند ساعت پس از آزادی دو تن از کارکنان‌لبنانی‌شبکه‌تلویزیونی ان‌بی‌سی آمریکا در بیروت در پی۴۵روز اسارت‌صورت گرفت.

پلیس لبنان گزارش داد، پنج مرد مسلح راه را بریک سواری پژوی حامل دیپلمات کره جنوبی را ربودند.

جنگنده های رژیم صهیونیستی با پخش اطلاعیه‌هایی برفراز صیدا نسبت به ارائه کمک به فلسطینی‌ها هشدار دادند

خط سبز دیروز نیز شاهد درگیری‌های سنگین میان طرفداران و مخالفان قرارداد دمشق بود

★ انفجار در بیروت پنج تن را مجروح‌کرد.

نظری به‌سفر ریاست‌جمهوری به‌پاکستان‌وآفریقا

بلبل‌ازفیض گل‌آموخت‌سخن،ورنه‌نبود
این همه قول‌وغزل تعبیه در منقارش
از ح‌ـ عمادالدین

سفر رئیس جمهور کشورمان به پاکستان و ٤کشور آفریقائی ، انقلاب اسلامی رامحک زدو عیار آنرادرحدی مافوق تصور نشان داد .

شاید تا قبل از انجام این سفر کمتر کسی باور داشت که نتایجی چنین هیجان‌انگیز از آن بدست خواهد آمد، و بیشتر حسابگران نیز براین باور بودند که سفر آقای خامنه‌ای و هیئت همراه را نمیتوان جز نوعی‌مانور دیپلماتیک تلقی کرد .

ولی دیدیم و شنیدیم که قضایا بگونه‌ای‌باور نکردنی رخ نمود و باعث شد که اهداف دیپلماتیک‌هیئت جمهوری اسلامی از این سفر ، بجای متن در حاشیه قرار گیرد .

نکته اصلی ـ که همه حسابها را دگرگون ساخت ـ استقبال پرشور مردمی بود که گمان میرفت تحت تاثیر تبلیغات چند ساله رسانه‌های ضد اسلام، دیگر هیچ‌نوع‌جهی به«انقلاب اسلامی» ندارند و اصولا اعتقادشان از این حقیقت که اسلام رهائی‌بخش آنهاست ، سلب شده‌باشد . درحالیکه درست برخلاف این پندار ، آنچه اتفاق افتاد جلوه‌ای میهوت کننده و باور نکردنی از عشق و علاقه و ایمان به اسلام و انقلاب رهائی‌بخش اسلام بود وبس.

این واقعه دقیقا نشان داد که : میتوان گل را زیر پا له کرد ، ولی محالست بتوان جلوی عطر آنرا درفضا گرفت .

رنگ و بوئی که فضای جهان را جلا داده ومعطر ساخته ، این حقیقت انکار ناپذیر را نیز به‌اثبات رساندکه دیگر عمر ایدئولوژیهای رنگارنگو اعتبارمدعیان‌گوناگون نجات بشر از ورطه تباهی و عقب ماندگی ، بسر رسیده است. و اینک بشر محروم و ستمدیده مجذوب آرمانی شده که حداقل تجربه هفت ساله‌اش در ایران مشخص کرده که : هم مکتب آدم پروریست و هم شرر بجان قلدرها و زورگویان و سلطه‌جویان و توسعه طلبها میزند .

و مگر مردم دنیا غیر از این چه می‌خواهند ؟ مگر گرفتاری آن آفریقائی و آسیائی و آمریکائی زجر کشیده غیر از اینست که میخواهد هویت واقعی خود را بیابد، رو به انسانیت بیاورد ، و دیگر هر روز به نحوی و با نیرنگ جدیدی اسیر دست چپاولگران و زورمداران نشود ؟

مردمی که به استقبال رئیس جمهور اسلامی ایران آمدند ، به پایش گل ریختند ، برایش کف زدند و هلهله کردند ، ندای تکبیر سر دادند ، و مقدمش را گرامی داشتند ، همان طالبان انسانیت و کسب هویت واقعی ، و همان عاشقان مکتبی هستندکه میگوید : باید تعلیم‌بگیریم و به انسانیت خویش بازگردیم .

روزگاری بود که ملل محروم راه نجات خود را در مارکسیسم و عقاید چپ‌گرایانه می‌دانستند . و آنهاکه نتیجه استعمار و استثمار غرب را سالیان دراز چشیده بودند ، تصور میکردند با پیروی از مکتبی که شعار هواداری از کارگر و زحمتکش میدهد ، در طریق نجات قدم خواهند نهاد . و این امر ـ که تا چند سال‌قبل هنوز بنوعی حالت باور عمومی داشت ـ خود بهترین دلیل پیدایی حکومت‌های مبتنی بر گرایشهای دست چپی در کشورهای تازه به استقلال‌رسیده ـ بخصوص‌در آفریقا ـ بود .

ولی چون محک تجربه بمیان آمد ، همانهاکه‌برای رسیدن به چنین هدفی سروجان فدا کرده بودند، حقیقت تلخ دیگری را تجربه کردند و پی بردند که اگر قبلا شیره جانشان را قدرت‌های استعماری می‌کشیدند، حالا به وضعیتی گرفتار آمده‌اند که باید دست بسته نوکر گوش به فرمان حاکم باشند ، ولی نه برای آنکه خود بجائی برسند و در راه اعتلای مقام خویش گام بردارند ، بلکه باید جان بکنند و جان بدهند تا فقط پرچم حکومت برافراشته باشد .

با دمیدن خورشید انقلاب اسلامی در ایران، چشم جهانیان به حقیقتی روشن شد که تا پیش از آن همواره در ورای ابرهای تیره مخفی مانده بود .

مکتب رهائی‌بخش اسلام ، مردم ایران‌را از منجلاب فساد و تباهی و انحطاط نجات داد . و مردم دنیا را برخلاف آنچه تصور میکردند ـ و یا به آنها القاء شده بود که چنین تصور کنند ـ با سرزمین و مردمی آشنا کرد که برای اولین بار درتاریخ جدید ، پس از پیروزی قیام خود نه تنها به دام اهریمنی جدید نیافتادند ، و بلکه نیروئی ضد چندان گرفتند و پرچم مبارزه با همه‌اهریمنان را به اهتزاز درآوردند .

انقلاب اسلامی ایران به تمام کسانیکه چشم بصیرت دارند نشان داد که انسان‌ها آزاد بدنیا آمده‌اند و هیچکس حق سلطه بر مردم را ندارد .

اهمیت انقلاب اسلامی در اینست که در شرائطی به جهانیان رخ نمود که تمام مکاتب مدعی نجات انسان به بن‌بست رسیده‌اند و بحران عجیبی سراسر جهان را فرا گرفته است ، بحرانی که رهائی از آن جز با اتحاد و اتفاق همه انسان‌های مظلوم و ستمکشیده و مستضعف میسر نیست . و این تنها اسلام است که قدرت‌تامین اتحاد همه عاشقان راه آزادی و استقلال و رهائی از سلطه حرامخواران را در خود دارد . قدرتی که حرفش حق است . و حرف حق هم هیچگاه خاموش شدنی نیست .

گرچه ممکن است برای مدتی با برانگیختن جنجال و هیاهو از سوی مخالفان ، صدای حرف حق به گوش همه نرسد ، ولی همانگونه که علیرغم تمام جارو جنجال‌ها پیام حقانیت حسین بن‌علی (ع)به گوش جان‌خواهندگانش رسید، صدای حقانیت انقلاب اسلامی ایران نیز راه خود را از میان غوغای کر کننده رسانه‌های استکباری گشود و گوش جان کسانی را نوازش داد که امیدشان از همه آراء و عقاید و اهداف بظاهر خیرخواهانه ـ و در باطن تحمیق کننده ـ بریده بود و در نومیدی کامل برای دستیابی به یک آرمان رهائی بخش دست‌وپا میزدند .

مرغیکه کند فریاد ، بشکسته پری دارد

آهی که بود دلسوز ، از صدق دلی خیزد

آری ! فریادهائی که درجریان مشایعت از رئیس جمهور ایران در سفر به پاکستان و آفریقا شنیده شد ، همان ناله مرغان پر شکسته و آه دلسوز است که مرهمی جز اسلام برای درمان درد خود نمی‌بینند .

برای آنها ، استعمار غرب و غربزدگی جزبی‌فرهنگی، جدائی از خویشتن ، آلودگی به فساد ، و دوری از انسانیت ، ارمغانی نداشته است . و اگر هم به دام مکاتب شرقی فرو افتاده‌اند ، نتیجه جز حصار و زنجیر و بال‌و پر شکسته ندیده‌اند .

مردمی که با چنان شور و شوق از هیئت‌جمهوری اسلامی استقبال کردند ، سرمست ازعطر جان‌نواز اسلام بودند ، و مظهر مجسم اسلام در عصر حاضر را نیز در امام امت و نمایندگان ایشان میدیدند .

و ما اینهمه افتخار و سربلندی را فقط باین دلیل کسب کردیم که صبر و تحملی حیرت‌انگیز در طول۷سال از خود نشان دادیم ، تا تو استیم پرچمدار اسلام‌و منادی حرف حق در جهان باشیم ، و خون جگرها را خوردیم تا از سنگ به لعل بدل شدیم و روشنی راه دیگر پویندگان طریق حق را تامین کردیم . ولی مباد آن روزی که به عجب فرو رویم و سرافرازی‌ها ما را به نخوت بکشاند ، که آفت عابدان جز این نیست .

نباید تصور کنیم که مستقبلین رئیس جمهور مابرای قهرمانیهای ایرانیان و مبارزات اعجاب‌آورشان علیه طاغوت و طاغوت‌پروران ، به شوق آمده بودند . چون حداقل خودمان آگاهیم که هرگز حماسه‌ای این چنین نداشته‌ایم و جز به پهلوانان افسانه‌ای شاهنامه دلخوش نبوده‌ایم . بهمین جهت نیز موقعی که ملل دیگر مقدم نمایندگان ایران را گرامی میدارند ، باید توجه داشته باشیم که مردم جهان فقط برای بوئیدن عطر جان‌پرور اسلام گرد آمده بودند ، نه برای تحسین‌دلاوری‌ایرانیان.

پس بر گردن ماست که پیش از اینها بکوشیم و ده

بقیه درصفحه ٤

سقوط‌دولت هائیتی تکذیب‌شد

طی دو روز گذشته پایتخت هائیتی شاهد تظاهرات گسترده علیه رئیس جمهور هائیتی بود دولت‌آمریکا دیروز اعلام کرد که دولت هائیتی سقوط کرده و رئیس جمهور از کشور گریخته است

هائیتی ـ
مردم هائیتی‌در اعتراض به کلوددووالیه، در خیابان های پورت اوپرنس به تظاهرات پرداختند ـ تظاهرات مردم هائیتی از پنجروز قبل آغاز شده‌است .

پرت اوپرنس‌ـ خبرگزاری فرانسه :

شهر پرت اوپرنس ، روز های پنجشنبه و جمعه‌صحنه تظاهرات گسترده‌ای علیه «ژان‌کلود دووالیه» رئیس جمهوری مادام العمر هائیتی بود.

تظاهرات ضددولتی‌از چندین هفته پیش در مناطق مختلف هائیتی آغاز شده و دیروز هزاران نفر در نقاط مختلف کشور در این تظاهرات شرکت کردند. در این میان شایعه کودتا و فرار رئیس جمهوری در پایتخت انتشار یافت.

«لاری اسپیکر» سخنگوی کاخ سفید واشنگتن بامداد دیروز ، اعلام کرد که دولت هائیتی سرنگون شده‌ورئیس جمهوری مادام العمر از کشورگریخته‌است.سخنگوی کاخ سفید این مطلب را در هواپیمائی که ریگان را به تکزاس می‌برد باخبرنگاران در میان نهاد و اضافه کرد، که این گزارش را ازسفارت آمریکا در هائیتی دریافت کرده است.

اندکی بعد ژان کلوددووالیه در یک پیام رادیویی شخصا گزارش کاخ سفیددر رابطه با سقوط‌رژیم‌و فرارش از کشور را تکذیب کرد.

کاخ سفید واشنگتن نیز اندکی بعد تاکید کرد که دووالیه همچنان قدرت رادر دست دارد.

با اینحال ، تظاهرات‌علیه رژیم در تمام مدت دیروز ادامه داشت اما ارتش و پلیس در این تظاهرات مداخله نمی‌کردند.

تظاهرکنندگان هرچه‌راکه در سر راهشان بود، غارت می‌کردند و سه‌نفردر جریان حمله به‌فروشگاهها زیردست وپاخفه شدند.

در تظاهرات دیروز بیش‌از چهل هزار نفر شرکت داشتند. تظاهرات به‌طور غیرمستقیم به‌دنبال انتشار شایعه کودتا از میامی آغاز شد و دو هزار نفر از هائی‌تی‌های مقیم این منطقه برای ابراز شادمانی به خیابانها سرازیر شدند. در جریان این تظاهرات یک اتومبیل به سرعت داخل جمعیت شد و یک زن‌رازیر چرخهایش له کرد. پس از این حادثه مردم به‌سوی اتومبیل‌های پلیس حمله برده و آنها را آتش‌زدند.

به دنبال تظاهرات روز جمعه پارلمان هائی‌تی به پیشنهاد رئیس جمهوری برای پایان دادن‌به‌تظاهرات ضد دولتی مقررات‌حکومت نظامی اعلام کرد. پارلمان هائی‌تی درپی شورش‌های اخیر به تشکیل یک‌جلسه اضطراری دعوت شده‌بود و پس از یک بحث‌طولانی سرانجام پیشنهاد دووالیه تصویب شد.

با وجود اعلام مقررات حکومت نظامی دیشب در برخی از محله‌ها تظاهرات ضد دولتی ادامه داشت و تظاهرکنندگان خانه رئیس پلیس را آتش زدند.

از سوی دیگر وزارت خارجه امریکا اعلام کردکه ۲۶ میلیون دلار کمک به هائی‌تی را بطور موقت مسدود کرده است.

این مبلغ تقریبا نیمی از کمک های ایالات متحده به هائی‌تی درسال ۱۹۸۶است.

از سوی دیگر رئیس کمیسیون اطلاعات سنای آمریکا درخواست کرد که یک نیروی مختلط ازکشور‌های آمریکائی برای کمک‌به انتقال «هائی‌تی» از حکومت دیکتاتوری به سوی یک دولت دموکراتیک به پرت اوپرنس اعزام شود.

یک گزارش دیگر از پرت اوپرنس، حاکی است نیرو‌های دولتی و جریکها که در تظاهرات پیش‌از ظهر دیروز دخالت نمی‌کردند بعداز ظهر روز جمعه با شراندازی هوائی تظاهر‌کنندگان را پراکنده ساختند.

سفارت آمریکا در کابل مورداصابت موشک قرار گرفت

وزارت امور خارجه‌ی آمریکا اعلام‌کرد، روزگذشته موشکی به تاسیسات سفارت آمریکا در کابل اصابت کرد. رادیو آمریکا ضمن اعلام این خبر افزود : در این حادثه‌کسی مجروح‌نشد وکارکنان سفارت آمریکا در کابل اکنون سرگرم بررسی‌و تخمین میزان‌خسارات وارده به ساختمانهای سفارتخانه هستند.

برای واداار کردن دولت پاکستان به مذاکرات مستقیم

هلی کوپترهای رژیم افغانستان مناطق مرزی پاکستان راهدف راکت قراردادند

یک سخنگوی دولت پاکستان گفت: هلی‌کوپترهای توپدارررژیم‌افغانستان روز جمعه سه‌بار حریم هوایی پاکستان را نقض کرده و شهر مرزی «پاراچنار» را با راکت زیر آتش گرفته و سه زن را زخمی کردند.

به گزارش یونایتدپرس، این‌سخنگو گفت:هلی‌کوپترهای افغانستان همچنین دهکده‌های مرزی لاکمانکل، شیلوزن و کلابی را مورد حمله قرار دادند.

سخنگوی پاکستانی‌گفت: هلی‌کوپترهای افغانستان‌بین ساعت ۸صبح تا۲بعدازظهر سه‌بار به حریم فضایی پاکستان تجاوز کردند . ناظران می‌گویند،افغانستان با استفاده از این حملات سعی دارد، پاکستان را به انجام مذاکرات مستقیم وادار کند.

با امضای یک بیانیه مشترک

رؤسای‌جمهورمکزیک وونزوئلاخواستارایجاد توازن‌عرضه‌وتقاضادربازارجهانی نفت‌شدند

ونزوئلا و مکزیک دو کشور اصلی صادر کننده نفت آمریکای لاتین روز جمعه طی انتشار یک بیانیه مشترک از کشور های صادر کننده نفت عضو یا غیر عضو اوپک‌دعوت کردند تدابیری برای توازن عرضه و تقاضای نفت اتخاذکنند. این دو کشور همچنین خواستند که کشور های واردکننده به تلاش برای ثبات بازار نفت کمک کنند .

خبرگزاری فرانسه از مکزیک گزارش داد این بیانیه توسط « میگوئل‌دولامادرید» رئیس جمهور مکزیک و«جائیم‌لوزینچی» رئیس جمهورونزوئلا پس از ۱۲ ساعت بحث و گفتگو امضاء شد .

روسای دو کشور خاطر نشان ساختند که دولت های آنان با مسئولیت کامل در برابر سقوط قیمت های نفت عمل میکنند . آنها اظهار اطمینان کردند که دیگر کشور ها نیز موضع عاقلانه‌ای مثل آنها انتخاب خواهند کرد .

یادآوری میشود وزیران نفت مکزیک وونزوئلا دیروز مکزیکو را ترک و راهی وین شدند تادرجلسه اوپک که دوشنبه در پایتخت اتریش تشکیل میشود شرکت کنند.

کاهش قیمت نفت مکزیک

به گزارش واحد مرکزی خبر به نقل از رویتر ،مکزیک دیروز اعلام کرد قیمت دونوع نفت اصلی خود (سنگین و سبک) را بطور متوسط ٤ دلار در هر بشکه کاهش می‌دهد. این کشور همچنین در دسامبر گذشته ۹۰ سنت از قیمت هر بشکه نفت خود کاسته بود .

گردهمائی تولیدکنندگان اصلی نفت

تهران ـ خبرگزاری جمهوری اسلامی : مقامات‌عالیرتبه نفتی در خلیج فارس گفتند یک دعوت علنی از تولیدکنندگان اصلی نفت در جهان برای مذاکره درباره وضعیت بازار نفت در مرکز اوپک در وین به عمل آمده است. همچنین‌خبرگزاری کویت گفت وزیر نفت کویت برای شرکت در کمیته پنج نفره بازاریابی اوپک که قرار است دوشنبه تشکیل جلسه دهد به وین رفته است .

این خبرگزاری گفت دعوت نامه های ویژه‌ای نیز برای تعدادی از وزرای نفت کشور های تولید کننده خارج ازاوپک برای مشورت در این زمینه فرستاده شده‌است . این کشورها عبارتند از مکزیک و نروژ‌همچنین کشور های لیبی،نیجریه والجزایر . اعضای کمیته بازاریابی اوپک ونزوئلا، کویت، امارات ، اندونزی و عراق میباشند که ریاست آن به‌عهده ونزوئلاست .

بنابراین گزارش وزیر نفت اندونزی از فرمول افزایش تولید اوپک به حد روزانه ۱۷ میلیون بشکه حمایت میکندو در همین حال ایران و لیبی و الجزائر اصرار دارند که‌تولید کم شود و به این وسیله از قیمت بشکه‌ای۲۸ دلارحمایت به عمل آید .

کاهش قیمت نفت نروژ

منابع صنعت نفت روز جمعه در« اوسلو» گفتند شرکت ملی نفت نروژ موسوم به « استات‌اویل» قیمت نفت این‌کشور را به میزان ۲٫۵ دلار نسبت به ماه دسامبر کاهش داده‌است وانتظار میرود قرارداد های صدور نفت خام این کشوربرای ماه فوریه در سطح ۲۰ دلاردر هر بشکه مورد معامله قرار گیرد .

به گزارش رویتر از «اوسلو» این منابع گفتند«استات‌اویل» با خریداران نفت خود موافقت کرده است تا قیمت‌نفت بارگیری شده از منابع نفتی نروژ در ماه ژانویه را از قرار بشکه‌ای ۲٤ دلار محاسبه کنند. قیمت نفت صادراتی نروژ در ماه دسامبر ۲٦٫۵ دلار در هر بشکه بود . شرکت نفت نروژ با ۱۲ شرکت خریدار نفت خود بطور مرتب در هر ماه‌مجلسات محرمانه در ارتباط با قیمت نفت تشکیل می‌دهد .

منابع برون ساحلی نفتی در نروژ روزانه یک میلیون بشکه نفت تولید میکنند .

کاهش قیمت نفت اکوادور

«خاویراسپینوزا» وزیر نفت و معادن «اکوادور»دیروز (جمعه) اعلام کرد این کشور از اول فوریه (امروز) بهای نفت خود را کاهش داده ،به بشکه‌ای ۱۹ دلار خواهدرساند.

خبرگزاری فرانسه از « کیتو» گزارش داد بهای متوسط نفت خام اکوادور طی ژانویه بشکه‌ای ۲۲ دلار بود که‌بطور وضوح از قیمت رسمی یعنی بشکه‌ای ۲٦٫۱۵ دلار به مراتب کمتر بود .

از سوی دیگر «اکوادور» پیش بینی کرده است تولید خود را مقدار ۳۰۰ هزار بشکه در روز افزایش دهد .

برای کاهش یافتن بحران کنونی این‌کشور

رژیم نژادپرست آفریقای‌جنوبی دست به‌اصلاحات‌ظاهری‌دروضع سیاهان‌این کشورمی‌زند

پیتر بوتا رئیس رژیم نژادپرست آفریقای‌جنوبی‌در نطقی بمناسبت افتتاح‌پارلمان این کشور گفت : دست به اصلاحاتی در نظام‌آپارتاید خواهد زد.

به گزارش واحد مرکزی خبر از لندن وی افزود : دفترچه‌های بزرگی که سیاهان باید همیشه همراه داشته باشند، جای خود را به شناسنامه های متحد ـ الشکلی خواهدداد که‌همگانی خواهد بود و همچنین سیاهان از امکانات‌آموزشی بیشتری برخوردار خواهند شد.

یادآوری میشود که از مدتها پیش، انتظار میرفت‌که حوادث آفریقای جنوبی و حمایت محافل سیاسی‌مختلف از آنها باعث خواهد شد تا حکومت این کشور برای بازکردن دریچه‌های اطمینان سیاسی و تخفیف بحران کنونی این کشور،دست به یک سری اصلاحات‌ظاهری بزند.

واکنش دبیر کل کنگره ملی آفریقا

دبیرکل کنگره ملی آفریقا در واکنشی پیرامون‌سخنان دیروزپیتربوتا رئیس جمهوری آفریقای جنوبی گفت : این اظهارات تغییری در اوضاع بوجود نخواهد آورد وتنها تاکیدی برسیاست تجاوز ـ کارانه‌ی این رژیم علیه همسایگان خود تلقی می شود.

به گزارش یونایتدپرس، دبیرکل کنگره ملی آفریقا که در کنفرانسی درحراره پایتخت زیمبابوه شرکت‌کرده بود، به خبرنگاران گفت : اظهارات پیتر بوتا بطور قطع برای جهانیان که امیدوارند تغییراتی درسیاست آفریقای جنوبی حاصل شود،مایوس کننده خواهد بود،

دبیرکل کنگره‌ی‌ملی آفریقا گفت: کشور های همسایه آفریقای جنوبی خود در مورد اظهارات پیتربوتا واکنش نشان خواهند داد، لیکن از نظر کنگره ملی آفریقا، اظهارات‌بوتا چیزی جزتاکید برسیاست تجاوز‌کارانه‌ی آفریقای جنوبی‌علیه همسایگانش نیست.

برپایه‌ی این گزارش، وی پیشنهاد رئیس جمهوری آفریقای جنوبی مبنی‌برآزادی ماندلا در برابر آزادی اندری ساخاروف دانشمند ناراضی شوروی‌و یک افسر آفریقای جنوبی که‌در آنگولا اسیر میباشد، را رد کرد.

آلفرد انزو گفت : بوتا از کشورهای دیگری که‌هیچ ارتباطی با مساله آفریقای جنوبی ندارند، می خواهد اعمالی انجام دهند که برحاکمیت خودشان مربوط می شود.

وی گفت : بوتا باعنوان کردن شرایط خود برای آزادی نلسون ماندلا نشان داد که هنوز اوضاع به مرحله‌ای نرسیده که وی احساس کند که ماندلا می بایست آزادشود.

آمریکا و آفریقای جنوبی متهم شدند.

از سوی دیگر پیتر موسی معاون رئیس جمهوری بوتسوانا که ریاست اجلاس کنفرانس همکاری جنوب آفریقا را درحراره پایتخت زیمبابوه برعهده داشت، روز جمعه در جلسه پایانی این اجلاس، دولت ریگان رئیس جمهوری‌آمریکارا به‌همکاری با رژیم نژادپرست آفریقای جنوبی درجهت بی‌ثباتی‌قاره آفریقا متهم کرد .

به گزارش یونایتدپرس ، معاون رئیس جمهوری بوتسوانا درحالیکه هیات آمریکایی نیز دراین اجلاس حضور داشت، گفت : این کنفرانس‌باتعجب‌وبی‌اعتقادی دریافت که ریگان رئیس جمهوری آمریکا و چندین‌تن از دستیاران بلندپایه‌ی وی موافقت کردند که میزبان ساویمبی رهبر شورشیان در واشنگتن باشند .

وی افزود: اعضای کنفرانس همکاری جنوب آفریقامایلند توجه دولت آمریکا را به‌این حقیقت جلب نمایند که این اقدام همراه باحرکات جاری در سطح قانونگذاری آمریکا برای افزایش کمک به‌یونیتا مغایربالحن دوستانه‌ی آمریکا و همکاری واشنگتن باکشور های مستقل‌جنوب‌آفریقاست. وی خاطرنشان کرد، این‌امر بوضوح آمریکارا در جهت بی‌ثباتی‌منطقه‌ی جنوب‌آفریقا در کنار رژیم نژاد پرست آفریقای جنوبی‌قرار میدهد.

بزودی

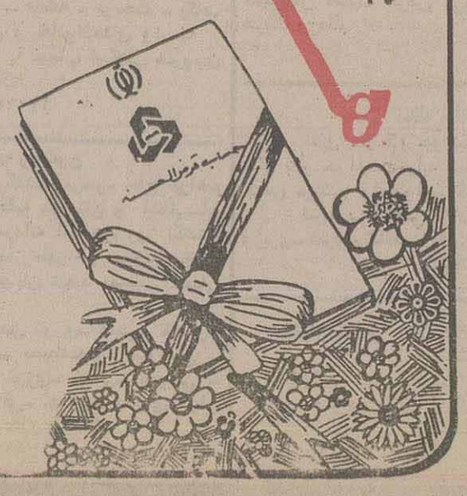

اطلاعیه بانک ملت

با اهداء دفترچه پس انداز قرض الحسنه بانک ملت به عزیزانتان ضمن اینکه نخستین گام را درجهت تأمین آتیه آنان برداشته اید ، امکان استفاده از انواع جوایز متنوع این بانک رانیز برایشان فراهم آورده اید .

دفترچه حساب پس انداز قرض الحسنه (هدیه) بانک ملت اقدامی جدید در راه تحکیم ...ت‌ها

اطلاعات
شنبه ۱۲ بهمن ۱۳۶۴

ویژه دهه فجر

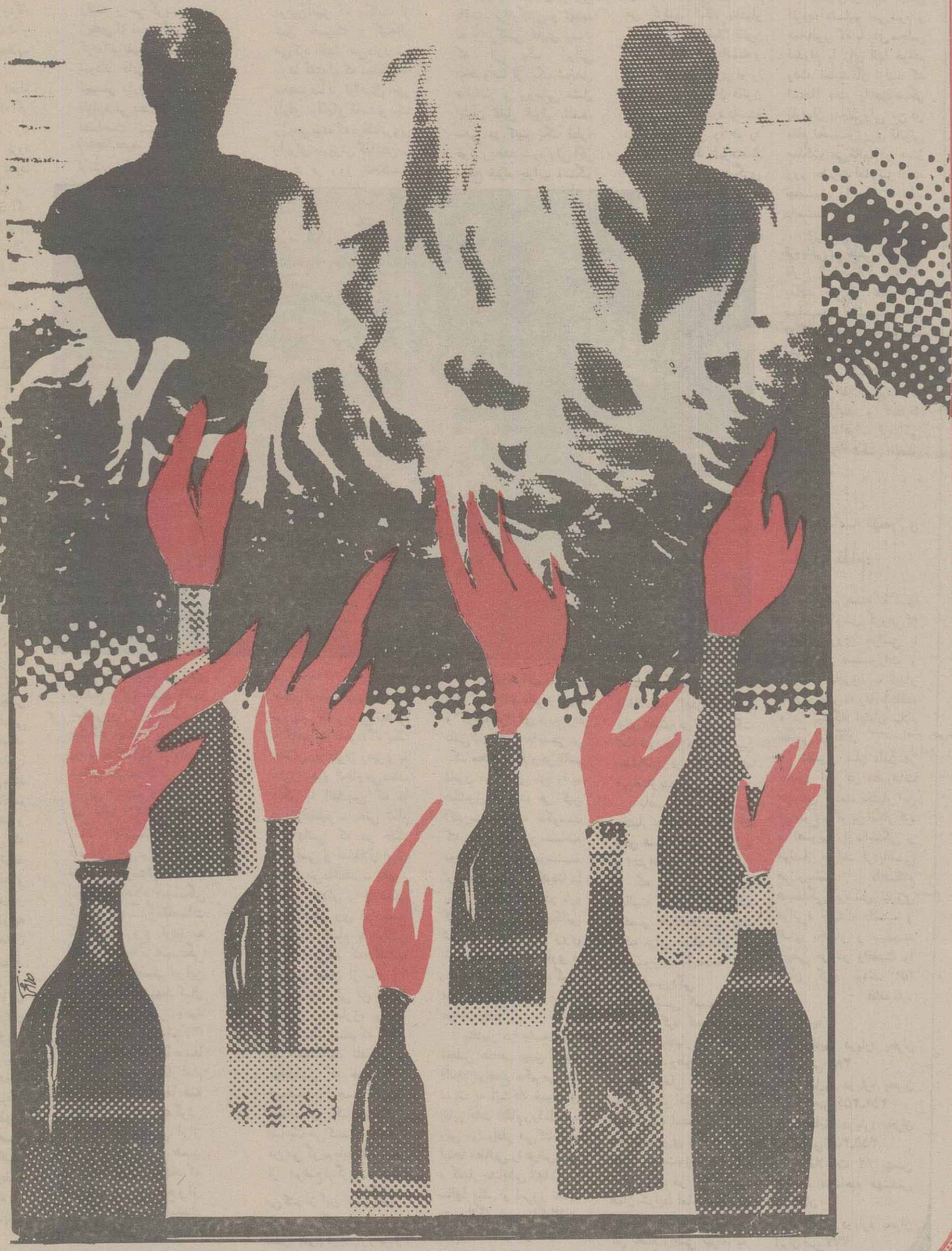

از ورود امام تا پیروزی انقلاب!

علی‌رغم توطئه‌ها و تهدیدهای آمریکا و عوامل داخلی آن. سرانجام بامداد روز دوازدهم بهمن ماه ۱۳۵۷، هواپیمای حامل امام در میان کم‌نظیرترین استقبال تاریخ، در فرودگاه مهرآباد به زمین نشست و روند پیروزی انقلاب سرعت گرفت.

روز ۱۴ بهمن امام خمینی تهدید نمودند که اگر دولت غیرقانونی از راه مسالمت‌آمیز کنار نرود اعلام جهاد خواهند نمود. مقارن آن بختیار نیز در مصاحبه‌ای اعلام کرد: اگر رهبر مذهبی ایران (امام) جمهوری اسلامی اعلام کند آنرا نادیده خواهد گرفت. وی درباره دستور امام خمینی مبنی بر ادامه اعتصابات گفت: «سکوت بیش از این جایز نیست و افزود در مورد بعضی اصول نه با شاه و نه با (امام) خمینی سازش نخواهم کرد... و نباید دیکتاتوری را با دیکتاتوری عوض کنیم».

در این اثناء جواد شهرستانی شهردار تهران نیز استعفای خود را تقدیم امام نمود و دولت را غیرقانونی اعلام کرد. این اقدام تأثیر سیاسی مهمی علیه دولت بختیار برجای گذاشت. بختیار روز بعد در واکنشی که نسبت به استعفای شهردار بروز داد، اعلام کرد: «اگر پرونده خرید کامیونها را مجلس روشن کند، شهرستانی بازداشت می‌شود و اضافه کرد: «ایشان (شهرستانی) عادت دارند وقتی می‌بینند هوا یک قدری متلاطم است همیشه استعفا بدهند و می‌پرند در بغل دولتی که ممکن است بیاید». با توجه به وضع عمومی جامعه و ارتش که شمه‌ای از آن در سطور پیش گفته شد و به قول قره‌باغی «فرماندهان نیرو قادر به جلوگیری از افزایش غیبت و فرار در یگانهای خود نبودند» (۱) با ورود امام به ایران تب استعفا در کشور بالا گرفته بود دکتر سعید رئیس مجلس شورای ملی و عضو شورای سلطنت، به قره‌باغی تلفن می‌زند و ضمن اظهار نگرانی شدید از اوضاع کشور اضافه می‌کند: «نمایندگان مجلس، بتدریج استعفا کرده و اعلام همبستگی می‌نمایند، نمی‌دانم من چکار بکنم» (۲) همچنین عده‌ای از نمایندگان آذربایجان نزد رئیس ستاد بزرگ ارتشداران و عضو شورای سلطنت، تیمسار قره‌باغی رفته و می‌گویند: «عده زیادی از نمایندگان استعفا کرده‌اند بقیه هم در جریان نمودند. دادن هستند بنظر تیمسار ما چکار کنیم، او جواب می‌دهد: به نظر من مصلحت نیست آقایان استعفا دهید، سئوال نمودند ارتش چکار خواهد کرد؟ پاسخ می‌شنوند: نیروهای مسلح برای حفظ قانون اساسی و رژیم سلطنت در پیشگاه خداوند به قرآن و پرچم سوگند یاد کرده‌اند و موظف هستند که از دولت قانونی (بختیار) تا زمانی که حافظ قانون اساسی است . پشتیبانی نمایند». قره‌باغی می‌نویسد: «در تهران و شهرستانها همه تب استعفا و اعلام همبستگی گرفته بودند... مقامات کشور شروع کردند به استعفا و اعلام همبستگی کردن با آقای خمینی در این زمان استعفای سپهبد کمال اثر نامطلوبی در روحیه پرسنل نظامی گذاشت» (۳) در روز ۱۵ بهمن ۵۷ صدها تن از نظامیان به دیدار امام شتافته و با شعار ما همه سرباز توئیم خمینی ـ گوش به فرمان توئیم خمینی، ابراز وفاداری کردند. در همین روز امام تأکید نمودند که تظاهرات تا رفع موانع و از بین بردن حواشی استبداد باید ادامه یابد.

در ۱۶ بهمن ۵۷ـ بختیار در مصاحبه‌ای که می‌کوشد از خود چهره‌ای معقول و با شرح صدر معرفی و قاطعیت امام را لوث نماید، ضمن کنایه‌های توهین‌آمیز که حکایت از عمق خصومت و کینه‌اش می‌کرد اظهار می‌دارد: من بارها گفته‌ام که مملکت ما مخصوصاً در ۲۵ سال اخیر دارای دولتهای فاسد و یک رژیمی بوده که دیکتاتوری را برای سرپوش گذاشتن بر فساد هر روز محکمتر می‌کرده، این عکس‌العمل‌هائی که می‌بینیم گاهی با بی‌منطقی و گاهی هم ناخودآگاه یک عده‌ای به عنوان رهبر و به عنوان رهرو انجام می‌دهند، دیگر با انقلابی که ما می‌خواستیم ـ یعنی تمام گروههائی که در جهت دمکراسی و استقلال ایران قدم برمی‌داشتند ـ مفهوم واقعی خودش را از دست داده است. وی در پاسخ مخالفت امام با دولتش اشاره می‌کند که: «گذشته سیاسی ایشان از سال ۴۲ شروع شد. ولی من از ۱۸ سالگی در مبارزه بوده‌ام. من متاسف هستم که ایشان به استدلالها، نامه‌ها و پیامهائی که خدمتشان فرستادم توجه نکردند، ایشان از یک موضعی صحبت می‌کنند که آنچه را من می‌گویم باید بشود، من از موضع دیگری صحبت می‌کنم آن این است که هر چه من می‌گویم بسنجید با تعقل، بدون هیجان روحی و داد و فریاد، راه خودتان را انتخاب کنید.» بختیار در مورد تهدید امام به جهاد گفت: «من تا بحال نشنیده بودم که جهاد مربوط بر یک مسلمان با مسلمان دیگری باشد... برادرکشی و تهدید به برادرکشی کاری نیست که از یک ایرانی مخصوصاً از یک شخص عالیقدر و روحانی مثل ایشان قابل قبول باشد، سعی می‌کنیم یک قطره خون ریخته نشود ولی اگر مسلح شوند جواب فشنگ را با فشنگ خواهیم داد. وی ادعا کرد: راهپیمائی و فریاد و کوکتل را رای مردم آزاد تلقی نمی‌کند و با یستی در یک محیط آرام و در قالب قانون مردم رای خود را به صندوق بریزند، هر کس اکثریت داشت حکومت کند. بختیار در این مصاحبه مجدداً حربه پوسیده ترساندن مردم از کودتا را پیش می‌کشد. وی در باره کودتا افزود: اگر تحریکاتی شروع شد از روی خودخواهی و ندانم کاری و حمام خون به راه افتاد گمان می‌کنم یک کودتا ممکن خواهد بود.»

بختیار در جلسه علنی مجلس هفدهم بهمن گفت: «آنچه تواضع حکم می‌کند نسبت به آیت‌الله خمینی و سایر آیات عظام روا داشتم، ولی مرا وادار می‌کنند که اینجا مطالبی را عرض کنم و گفتار متناقض آنها را در سالها پیش و امروز نشان دهم. آنگاه متن تلگرافات امام و علما را در سال ۴۱ قرائت کرد که در آن قانون اساسی محترم شمرده شده است سپس نتیجه گرفت: قانون اساسی که تا سال ۴۱ نافذ بوده و علم فرمانش را از همان سلطانی گرفت که من گرفتم. آنگاه بختیار کسانی را که قبلاً قانون اساسی را محترم دانسته و امروز نخست‌وزیری او را که بر مبنای همان قانون اساسی است مردود دانسته و قانون اساسی را هم رد می‌کنند، واعظ غیرمتعظ خواند و در جای دیگری گفت: «این مسائل بچه گانه (انقلاب و اعتراض) باید برای همیشه در این مملکت تمام شود. این مساله که بین مسلمانان در داخل تفرقه می‌اندازید».

ماموریت واقعی بختیار دقیقاً همان بود که برای همیشه صدای انقلاب و اعتراض را خاموش کند. او که در تمام دوران فعالیت سیاسی خود یک عنصر ضداسلامی بود، آنک برای مسلمانان دل می‌سوزاند. اینجا باید بازی‌خوردگی و ساده‌اندیشی کسانی را گوشزد کرد که در این بحبوحه، بختیار را مردی با تشخیص، وطن دوست و مستقل و ملی دانسته (۴)، به وی آنقدر امید داشتند که در اندیشهٔ استعفای او از نخست‌وزیری و اخذ حکم مجدد نخست‌وزیری او از امام بودند. در حالیکه در همان شرایط امام به چیزی کمتر از برکناری بختیار و کل نظام راضی نبوده، به وی هیچ امیدی نداشتند و در مقابل جریان مماشات و محافظه‌کار، بختیار را فردی خائن و دشمن استقلال خواندند.

بختیار در جلسه مجلس افزود: «تسلیم نمی‌شوم و همانطور که با رای مجلس آمده‌ام با رای آنها خواهم رفت. نمایندگان آزادند که استعفا دهند یا در سنگر پارلمان بمانند ولی من در مقام نخست‌وزیری قانونی مملکت می‌مانم. در همان روز حضرت امام نیز ادامه نهضت را یک تکلیف دانستند.

در روز هجدهم بهمن قره‌باغی در نطقی خطاب به فارغ التحصیلان دانشگاه پدافند ملی بر نقش غیر سیاسی ارتش و عدم مداخله نظامیان در حوادث اخیر اشاره کرد. روی سخن قره‌باغی در حقیقت نظامیان وفادار به انقلاب بودند که شرکت فزاینده و گستردهٔ آنها در تظاهرات قره‌باغی را به این عکس العمل برانگیخت.

* حماسه بهمن و سقوط نظام:

علیرغم همه تلاشها برای حفظ ارتش، گروهی از پرسنل نیروی هوائی با تخلف از دستورات و مقررات مافوق، به دیدار امام در مدرسه رفاه شتافته و در پیشگاه ایشان سلام نظامی می‌دهند.

تصویر سان دادن در حضور امام در مطبوعات منعکس گردید، بختیار این موضوع را از بن انکار کرد و تصویر را ساختگی و مونتاژ خواند. قره‌باغی می‌نویسد: «اعلام همبستگی پرسنل نیروی هوائی» حقیقت داشته و آقای بختیار و سپهبد ربیعی هر دو واقعیت را پنهان کرده بودند. (۵)

ادامه دارد

پانویس:

(۱) حقایق درباره بحران ایران ص ۳۸۴

(۲) حقایق درباره بحران ایران ـ ص ۳۵۶ـ۳۵۴

(۳) حقایق درباره بحران ایران ص ۳۵۷ـ۳۵۵

(۴) اطلاعات ۲/ بهمن ۵۷/ ـ مصاحبه مهندس بازرگان

(۵) حقایق درباره بحران ایران ص ۳۷۷

روز پیروزی انقلاب در مؤسسه «اطلاعات»

ساختمان اطلاعات زیر رگبار مسلسل ماموران رژیم طاغوت

چه گذشت؟

نسخه روزنامه درکشور به فروش می رسید، که رقم تاریخی و قابل توجهی است.

شرایط و اوضاع و احوال خاص انقلاب و شرایط ویژه آن باعث شده بود که حتی تعداد روزنامه های منتشره فوق نیز پاسخگوی نیاز مردم نباشد، اگرچه روزنامه ها ازصبح زود تاپاسی ازشب گذشته، یکسره چاپ می شد. تاجایی که به علت خستگی مفرط کارگران، گرم کردن دستگاه های چاپ و کمبود کاغذ، چاپ بیش ازآن روزنامه دیگر واقعا میسر نبود. این مساله سبب شده بود اخبار هرچه فشرده ترتهیه ،تنظیم و چاپ شود، و صفحات روزنامه نیز تقلیل یابد، تا نسخه های بیشتری ازآن چاپ گردد و دراختیار مردمی گذاشته شود که به راستی روزنامه ها رابه حرکت و جنبش درآورده بودند و به خواست آنان بود که روزنامه ها آزاد شده بودند، آزادانه می نوشتند و درحدامکان و مقدورات، حرف های مردم را منعکس می کردند، زیرااگر انقلاب اسلامی به وقوع نمی پیوست، امکان نداشت روزنامه ها بتوانند به چنان تیراژ بالایی دست یابند.

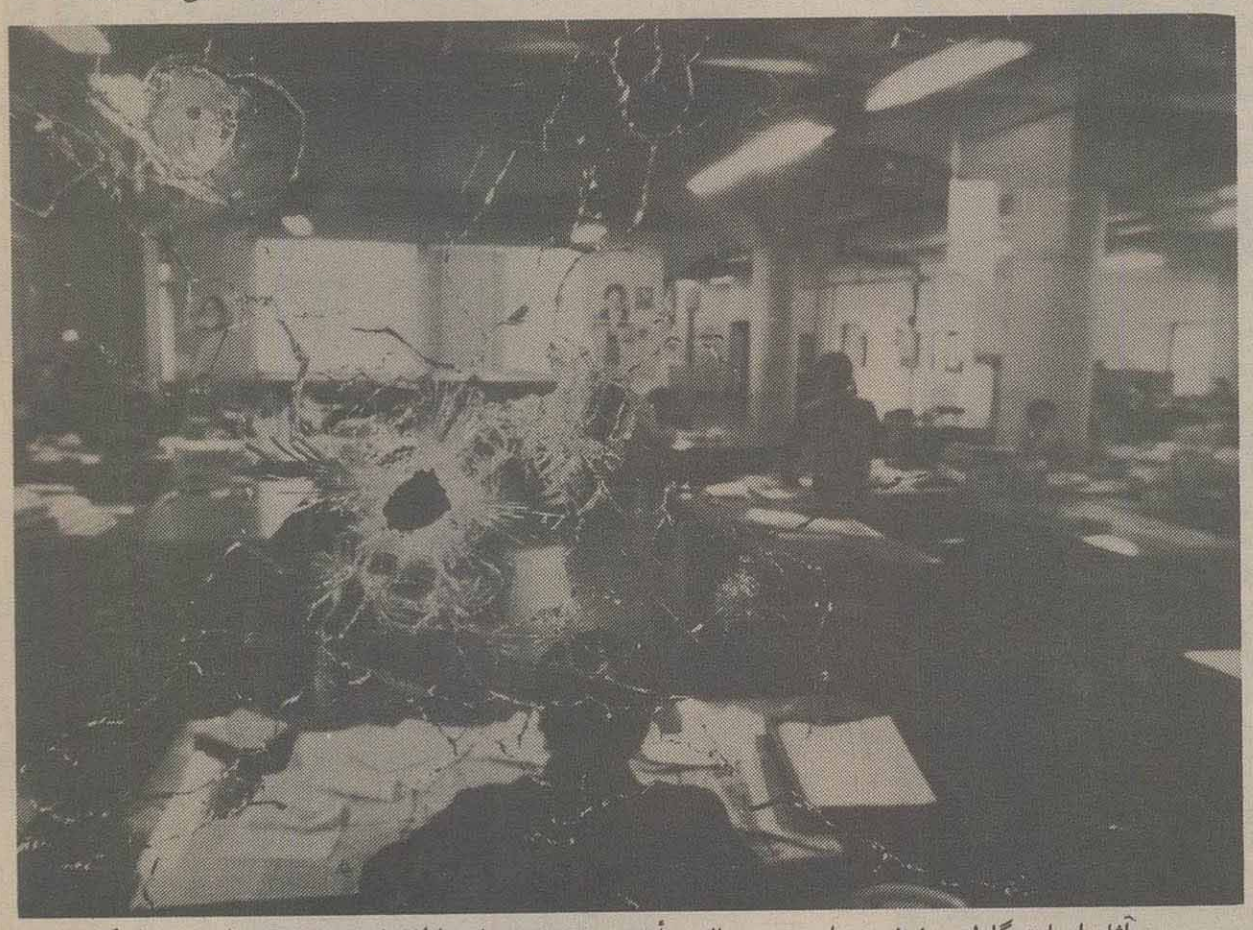

آثار اصابت گلوله بر شیشه دیواره چوبی سالن هیأت تحریریه روزنامه اطلاعات هنوز باقی است، و اینک دوطرف آن با دوجداره شیشه‌ای ضخیم پوشانده شده است، تا سال های سال به عنوان یادگار پیروزی غرور آفرین انقلاب اسلامی در ۲۲ بهمن ۱۳۵۷، همچنان باقی بماند.

قسمت اول

عقربه های ساعت با طمأنینه به عدد دوازده نزدیک می شد و روز به نیمه می رسید. تحریریه، نا آرام و بی قرار ، آخرین خبرهای انقلاب را به دستگاه عظیم چاپ سپرده بود و برای بیرون آمدن اولین نسخه روزنامه از چاپخانه، لحظه شماری می کرد.

نبرد بی امان بین انقلابیون و ضد انقلاب در سطح شهر به شدت جریان داشت و هر دم خبری تازه می رسید.

مردم که سقوط رژیم ۲۵۰۰ ساله شاهنشاهی را بیش از هر زمان نزدیک می دیدند، قهرمانانه خود را به اب و آتش می زدند تا بقایای رژیم طاغوت را که هنوز جانی در تن داشتند، به زباله‌دان تاریخ بریزند.

هیچکس، به درستی نمی دانست تا چند روز و حتی تا چند ساعت دیگر چه اتفاقی خواهد افتاد.

از شهر بوی باروت و خون می آمد و شعله های سرکش آتش از هر جا زبانه می کشید.

طلایه داران ظفر، سلاح بر دوش به هر سو می دویدند و از مردم به پا خاسته، در مقابل گزند ایادی رژیم خونخوار بی محابا دفاع می کردند.

درگیری در مرکز شهر به اوج خود رسیده بود و ماموران حکومت نظامی به فرمان ژنرال های شاه، بی هدف و با هدف به هر طرف آتش می گشودند و سینه مسلمانان آزادیخواه و مبارز را نشانه می رفتند.

روزنامه های از بند رسته نیز به برکت حرکت های انقلابی توده های میلیونی مسلمان، در تلاشی مداوم و پیگیر بودند، تا بلکه بتوانند ذره ای از دریای بیکران مبارزه و ایثار مردم را با حروف سربی بر صفحات کاغذ منعکس کنند.

همه تلاش و کوشش کادر تحریری و فنی در جهت انتشار نسخه دیگری از روزنامه بود، و اینک اخرین شماره آن از چاپ خارج می شد و خستگی کار توان فرسا را از تن همه اعضای خانواده کوچک روزنامه به در می کرد.

«تهران، صحنه جنگ خونین مسلحانه»، تیتر اصلی روزنامه را به عرض ده ستون به خود اختصاص داده بود. اما هنوز تعداد زیادی از نسخه های آن در شهر توزیع نشده بود، که ساختمان روزنامه از هر طرف مورد هجوم رگبار مسلسل قرار گرفت. تیراندازی هر لحظه شدت یافت و ساختمان اطلاعات ۳ ساعت زیر سنگین ترین آتش رگبار سلاح های سبک و نیمه سبک واقع شد.

پس از آن روز پر ماجرا و مخاطره آمیز - و در عین حال فراموش نشدنی - انقلاب اسلامی عاقبت به ثمر نشست، و روزنامه نیز همپای ملت ایران، پیروزی را با تیتر درشت «رژیم شاهنشاهی متلاشی شد»، جشن گرفت.

انعکاس خبرهای انقلاب

مطبوعات بریده از مردم، چگونه مردمی شد و در جهت پیشبرد انقلاب اسلامی گام پیش نهاد؟

یکی از خبرنگاران و نویسندگان پر سابقه و قدیمی مطبوعات در این زمینه می گوید: جنبش و حرکت بی سابقه مردم، نیروی فراوانی به همه ارگان ها، جمعیت ها، نهاد ها و بالاخره روزنامه ها و به ویژه نویسندگان آگاه و زحمتکش و خبرنگاران متعهد و مسئول کشور بخشید، و آنان را به راه انقلاب راهنمایی کرد. این مساله به ویژه از ۱۷ شهریور ۵۷ خیلی محکم پایه گذاری شد و پای بسیاری از خبرنگاران و عکاسان جراید را که کمتر به بیرون از روزنامه می رفتند، به میان مردم و اعماق اجتماع باز کرد. به نحوی که سعی می کردند در کلیه اجتماعات و فعالیت های انقلاب شرکت کنند و انچه در کشور می گذرد، از نزدیک ببینند و به صورت گزارش و خبر منعکس کنند.

وی می افزاید: درروزهای انقلاب و به خصوص درروزهای قبل از پیروزی، همه صبح زود سرکار حاضر می شدند وسعی می شد - مگربه ضرورت - کسی درهیأت تحریریه باقی نماند، و تنها کسانی درمحل روزنامه حضور داشته باشند که وجودشان واقعا لازم باشد. بقیه بیرون و به میان مردم می رفتند و سعی می کردند درنقاط مختلف شهر و هرجا که اجتماعاتی بود، پراکنده شوند، که دراین میان خیابان های اطراف مؤسسه اطلاعات و دیگر نقاط حساس شهراز اهمیت بیشتری برخوردار بود.

ازطرفی درتحریریه روزنامه، سرویس ویژه‌ای تشکیل شده بود تااخبار لحظه به لحظه خبرنگاران را ازسطح شهر دریافت دارد.

فعالیت درروزنامه درشب نیز ادامه داشت و برای تقویت سرویس حوادث، تعدادی ازخبرنگاران نیز به کمک این سرویس رفته بودند. به نحوی که حتی شب هنگام هرکس که برای دادن خبری باروزنامه تماس می گرفت، خبرنگارانی بیدار بودند که خبروی را دریافت دارند و پیگیری کنند.

استقبال مردم ازروزنامه‌هاباعث شده بودکه تمام امکانات، هم درتهران و هم درشهرستان ها بسیج شود. تیراژی که روزنامه ها درروزهای انقلاب به دست آوردند، بی اغراق نه تنها درتاریخ کشور، بلکه درتاریخ انقلابات دیگر کشورها هم نظیر نداشت. به نحوی که دربرخی روزهای انقلاب، تیراژ روزنامه اطلاعات به مرز بیش ازیک میلیون نسخه می رسید، و حتی روزنامه کیهان ازیک نسخه روزنامه یک میلیون و ۲۳۵ هزارنسخه چاپ و منتشر کرد. بدین ترتیب بااحتساب تیراژ سایر روزنامه ها، درروزهای پیروزی انقلاب روزانه حدود ۳ میلیون

* تیراندازی دراطلاعات

روز پیروزی انقلاب درمؤسسه اطلاعات چه گذشت و اولین نسخه روزنامه، دربهار پیروزی انقلاب اسلامی چگونه ازطبع خارج شد؟

بیست و دوم بهمن ماه - مقارن ظهر - کارآن روز هیأت تحریریه و دیگر قسمت های روزنامه تقریبا تمام شده بود، و به غیراز اعضای کشیک، بیشتر کارکنان روزنامه برای یاری رساندن به انقلابیون به خارج ازمؤسسه رفته بودند، که تیراندازی ناگهان شروع شد.

هدف نیروهای انقلابی تصرف شهربانی کل و کمیته خوفناک به اصطلاح ضدخرابکاری رژیم شاهنشاهی بود. چراکه مأموران گارد شهربانی و ساواک منحله درپشت بام زندان شهربانی، ساختمان آن و کمیته مشترک موضع گرفته بودند و به روی نیروهای انقلابی ازهرطرف آتش می گشودند.

دراین اثنا نیروهایی وارد ساختمان اطلاعات شدند تابا تیراندازی متقابل، حملات مدافعان شهربانی، کمیته مشترک و زندان رادرهم کوبند و راه را برای مردمی که ازضلع شرقی قصد تصرف آن را داشتند، بازکنند، وازطرف دیگر باقوای رژیم مستقر درجنوب پارک شهر و حوالی دادگستری و کاخ گلستان که به روی مردم آتش می گشودند، به مقابله برخاسته و آنان رابه شکست وادارند.

مأموران رژیم که متوجه حضور رزمندگان مسلح درساختمان اطلاعات شده بودند، به زودی حلقه محاصره این ساختمان راتنگ کردند و آن رازیر رگبار گلوله گرفتند.

یادآوری:
لطفا ادامه مطالب دنباله دار این شماره را در ویژه نامه... دوشنبه ۱۴ بهمن ۱۳۶۴ مطالعه فرمایید.

اطلاعات ویژه‌نامه دهۀ فجر

روزهای پیروزی انقلاب به روایت تصویر

انتظارها به پایان رسید و سرانجام، رهبر انقلاب اسلامی ساعت ۹ و نیم بامداد صبح روز پنجشنبه ۱۲ بهمن ۱۳۵۷، پس از پانزده سال دوری، وارد میهن شد.

«بزرگترین استقبال قرن» این واقعیتی ناب بودکه حتی رسانه‌های امپریالیستی نیز نتوانستندبی‌تفاوت از کنار آن بگذرند

اطلاعات ویژه‌نامه دهۀ فجر

روزهای پیروزی انقلاب به روایت تصویر

انتظارها به پایان رسید و سرانجام، رهبر انقلاب اسلامی ساعت ۹ و نیم بامداد صبح روز پنجشنبه ۱۲ بهمن ۱۳۵۷، پس از پانزده سال دوری، وارد میهن شد.

«بزرگترین استقبال قرن» این واقعیتی ناب بودکه حتی رسانه‌های امپریالیستی نیز نتوانستندبی‌تفاوت از کنار آن بگذرند

نگاهی تازه بر اخبار و رویدادهای دهه فجر ۵۷

رسانه‌های ارتباط جمعی جهان و روزهای پیروزی انقلاب

۱

از: دکتر حسین ابوترابیان

روز یازدهم بهمن ۱۳۵۷ است. دنیا را تب فرا گرفته. همه چشمها و گوشها متوجه ایران است. سراسر ایران همه در حال اعتصابند. امام خمینی از نوفل لوشاتو برای عزیمت به سوی وطن آماده می شود. ناظران سیاسی دنیا گیج و منگند و تعبیرها و تحلیلهائی که ارائه داده‌اند تماماً باطل از آب در آمده است. در این میان، مردم ایران که یکپارچه علیه نظام حاکم قیام کرده‌اند، در انتظار ورود رهبر انقلاب لحظه شماری می کنند.

شاهپور بختیار که بعنوان آخرین امید آمریکا در حفظ رژیم بکار گرفته شده، سخت در تکاپوست تا بهر وسیله‌ای شده گروههای راحت طلب ووابسته به رژیم را بدور خود گرد آورد و در مقابل سیل عظیم ملت سدی بسازد که بتواند از پیشرفت نهضت جلوگیری کند.

بعد از کشتار روز ۸ بهمن در حوالی دانشگاه که طی آن دهها تن از مبارزان بدست افراد لشگر گارد به شهادت رسیدند، بختیار بعنوان آخرین قدرت نمائی دستور داد که عصر روز یازدهم بهمن سربازان گارد شاهنشاهی سوار برکامیون در خیابانهای تهران رژه بروند تا به زعم خود مردم را نسبت به قدرت نیروهای وفادار به بختیار وحشتزده کنند.

روز ۱۱ بهمن خبرگزاری آسوشیتدپرس در این باره چنین گزارش داد:

... کامیونهای نظامی در حالیکه مملو از سربازان وفادار به بختیار و ملبس به اونیفورمهای نبرد بودند، امروز در خیابانهای تهران به حرکت درآمدند. این اقدام، ظاهراً برای نمایش قدرت در زمانیست که قرار است آیت الله روح الله خمینی رهبر مخالفان رژیم از تبعید باز گردد.... شاهدان عینی به نقل از سربازان سوار بر کامیون اظهار داشتند: این رژه به منظور یاد آوری قدرت ارتش شاهنشاهی است که وفاداری خود را به دولت قانونی شاهپور بختیار اعلام داشته‌اند... آیت الله خمینی که قرار است فردا بایران بازگردد، دولت بختیار را باین علت که از طرف شاه انتخاب شده غیر قانونی اعلام کرده است. این رهبر مذهبی قول داده که رژیم سلطنتی را ملغی و بجای آن یک جمهوری اسلامی برقرار نماید...

همانروز خبرگزاری آسوشیتدپرس خبر دیگری را باین مضمون از ایران مخابره کرد:

... گروهی که خود را «سازمان کماندوئی مبارزه در راه قانون اساسی» می نامند، به دفتر آسوشیتدپرس تلفن زده و هشدار داده‌اند که اگر کسی قانون اساسی را نادیده بگیرد،دست به جنگ کماندوئی و کشتار بیسابقه خواهند زد. در بیانیه این گروه آمده است که: اگر خبرگزاریها این بیانیه را با حروف درشت مخابره نکنند، دفتر خبرگزاریها توسط اعضای این گروه نابود شده وکارکنانشان را هم خواهند ربود....

چنین تهدیدهائی در حکم آخرین تلاشهای ساواک برای حفظ رژیم بود که بخاطر ترس از رویا روئی با ملت، در عوض مقابله مستقیم، یا رژه نظامی در خیابانهاباراه می انداخت و یا یقه خبرگزاریها را می چسبید.

در این مورد نمونه دیگری هم وجود دارد که آنرا به نقل از خبرگزاری رویتر می آوریم:

... به گزارش رویتر از لندن، فدراسیون بین المللی خلبانان در لندن اعلام داشت: شخص ناشناسی بآنها تلفن زده و تهدید کرده که هواپیمای حامل آیت الله خمینی را منهدم خواهد کرد. این شخص که خود را نماینده «نیروهای طرفدار دموکراسی در ایران(!)» معرفی میکرد، اظهار داشت: بازگشت آیت الله خمینی سبب مخالفت مردم (!) و خونریزیهای فراوانی خواهد شد. این فرد ناشناس در پیامی که به شرکت هواپیمائی ارفرانس فرستاد گفت: نیروهای طرفدار دموکراسی در ایران هواپیمائی ارفرانس را مسئول شورش و خونریزی در ایران میدانند....

یک مامور ساواک نیز از طریق انتشار نامه‌اش در روزنامه «فیگارو» (چاپ پاریس) بنوعی دیگر مردم انقلابی را تهدید کرده بود. این شخص که «جواد علامیردولو» نام داشت در شماره مورخ ۳۱ ژانویه ۱۹۷۹ (برابر با ۱۱ بهمن ۱۳۵۷) روزنامه فیگارو، ضمن درخواست از تمام کشورهای غربی به حمایت از شاهپور بختیار، نوشت:

جمهوری اسلامی یک بن بست کامل سیاسی خواهد بود. چون نشانه هائی وجود دارد که مذهبیون بهیجوجه نخواهند توانست براوضاع مسلط شوند، و توده ای های طرفدار استالین عملیات را دردست خواهند گرفت....

ودرپایان این نامه نیز «علامیر دولو» با تهدید «شورشیان» به دخالت مستقیم و بیرحمانه سران ارتش شاهنشاهی، باردیگر حمایت بیدریغ کشورهای غربی از شاهپور بختیار را خواستار شده و از مردم ایران درخواست کرده بود که اجازه ندهند سرنوشتی مثل آلنده یا کرنسکی برای بختیار، این «مرد تنها درطوفان» بوجود آید.

روزنامه «الرأی» چاپ اردن درشماره روز ۱۱ بهمن ۵۷ خود وحشت فراوان رژیم اردن را از احتمال پیروزی انقلابیون مسلمان درایران، منعکس نمود و پیش بینی کرد که: «بازگشت آیت الله خمینی به ایران موجب بروز یک جنگ داخلی خواهد شد». این روزنامه درپایان مقاله خود نیز به شاهپوربختیار هشدار داد که: در انجام وظایف خود با درایت کامل عمل کند، تا باین وسیله از بروز جنگ داخلی در ایران جلوگیری شود.

رادیو بی بی سی ساعت سه و ربع بعدازظهر روز ۱۱ بهمن ۵۷ مصاحبه ای با شاهپور بختیار پخش کرد که درآن بختیار تاکید کرد: درمقابل هرگونه حکومت جدید و دلخواه آیت الله خمینی بسرعت مقابله خواهد کرد و دربرابر آن تا پای جان خواهد ایستاد. و گوینده بخش فارسی بی بی سی نیز درادامه همان برنامه اضافه کرد: «..... جناب آقای دکتر بختیار نخست وزیر ایران تاکید کردند که درایران فقط یک دولت و یک ارتش وجود دارد....»

همانروز ۱۱ بهمن ۵۷ روزنامه «نیویورک تایمز نوشت:

.... دولت آمریکا درجهت بازگرداندن چرخ حوادث ایران درجهتی باب طبع خود، از توسل به هیچ اقدامی فرو گزار نخواهد کرد..... و بهروسیله ای که بتواند، از بازگشت آیت الله خمینی به ایران وایجاد جمهوری اسلامی جلوگیری خواهد کرد.....

ولی علیرغم کلیه تهدیدات، روز پنجشنبه ۱۲ بهمن ۵۷ امام خمینی پس از حدود ۱۵ سال تبعید و ۵ ساعت و نیم پرواز بایک هواپیمای ویژه ارفرانس که «بازگشت به وطن» نامگذاری شده بود، ساعت نه ونیم صبح درحالیکه خورشید رنگ پریده زمستانی برمحوطه فرودگاه مهرآباد می تابید، قدم به خاک ایران نهادند.

هواپیمای ویژه که ۳۴۹ صندلی داشت، تنها ۲۰۰ نفر را حمل میکرد. و این بخاطر احتمال جلوگیری از فرود هواپیما درتهران بود که بتواند بجای وزن بقیه مسافران بنزین اضافی حمل کند و قادر به بازگشت باشد.

خبرگزاری فرانسه جریان عزیمت امام از پاریس به تهران را چنین منعکس کرد:

.... آیت الله خمینی درفرودگاه پاریس پیش از همه وارد هواپیما شد و درصندلی جلو نشست. او که درافکار خویش فرو رفته بود، قریب یکساعت پس از پرواز باتفاق فرزندش به طبقه دوم هواپیما رفت و با کمال آرامش مدتی خوابید...

به گفته یکی از نزدیکان آیت الله، او قبل از عزیمت همه اطرافیان خود را جمع کرد و خطاب به آنان گفت: «این سفر خطرات فراوانی دارد و نیز امکان دارد که مرا دراین سفر بکشند یا دستگیر و زندانی کنند، و یا اینکه تحت نظر قرار دهند. من تمام این اتفاقات را با چهره ای گشاده استقبال میکنم، ولی درعین حال نیز چون هرکس مسئول حفظ جان خویش است لذا میتوانید از همراهی خودداری نموده و با این هواپیما پرواز نکنید»... دوساعت قبل از رسیدن هواپیما به مهرآباد، آیت الله خمینی میهماندار هواپیما را احضار کردو پس از اینکه از او یک لیوان آب خواست، با لحنی مودبانه پرسید: جهت مکه بکدام طرف است؟ و چند لحظه بعد آیت الله درحال نیایش و عبادت بود... پس از اتمام نماز، آیت الله خمینی از پنجره هواپیما و در روشنائی سپیده دم، کوههای پوشیده از برف سرزمین ایران را تماشا میکرد و آشکارا لبخندی که حکایت از شوق رسیدن به ایران بود، برلبانش مشاهده می شد...»

همان ساعاتی که هواپیمای حامل امام برفراز خاک ایران بسوی مهرآباد پرواز می کرد، در آمریکا اواخر شب بود و تلویزیون «سی بی اس» (مهمترین و پربیننده ترین شبکه تلویزیونی آمریکا) دربخش خبری خود اعلام کرد:

.... شاه ایران از رهبران نظامی کشور دعوت کرده است با عزمی راسخ یک سلسله جنگهای داخلی درایران براه بیاندازند، تا وی بتواند به بهانه کنترل آنها دوباره زمام امور را بدست بگیرد.....

همان موقع خبرگزاری رویتر از بیت المقدس خبری فرستاد که حکایت از وحشت فراوان مقامات اسرائیلی نسبت به بازگشت امام به تهران داشت:

..... مقامات رسمی اسرائیل امروز اظهار نگرانی کردند که بازگشت آیت الله خمینی به ایران موجب خواهد شد افراطیون جهان اسلام دست به اشوبگریهای شدیدی بزنند و با ایجاد اغتشاش، تلاشهای صلح جویانه اسرائیل را بخطر بیاندازند... یک مقام اسرائیلی گفت: این بسیار روشن است که اگر آیت الله خمینی دولتی تشکیل دهد، این دولت با اسرائیل هیچ رابطه‌ای نخواهد داشت.

و این درحالیست که اسرائیل ۷۰ درصد نفت مورد نیازش را از ایران میخرد و کالاهای فراوانی همراه باخدمات گوناگون به ایران صادر میکند. وی گفت: با وجودیکه دولت بختیار به کارشناسان اسرائیلی مقیم ایران اطمینان داده که از آنها حفاظت خواهد کرد، ولی دولت اسرائیل دستور خروج اتباع خود از ایران را صادر کرده است....

و برای آنکه هرچه بیشتر به دلایل بعدی دشمنی قدرتهای خارجی با حکومت اسلامی ایران پی ببریم، بهتر است به این دو خبر نیز توجه کنیم. روز ۱۲ بهمن ۵۷ یونایتدپرس از لندن گزارش داد:

.... عنقریب است که بعلت قطع معاملات تسلیحاتی انگلستان با ایران، خسارتی معادل چهار میلیارد دلار به انگلستان وارد آید و جمعیتی حدود ۲۰ هزار نفر از کارگران این کشور بیکار شوند....

و رادیو کلن دربرنامه ساعت یک ونیم روز ۱۲ بهمن گفت:

...دراثر رویدادهای ایران بزرگترین زیان به صنایع اتمی المان فدرال وارد خواهد امد. چون هم سفارش ایجاد چهارنیروگاه اتمی ایران به آلمان لغو خواهد شد، و هم بیش از دو هزار کارگر و متخصص آلمانی پس از خروج از ایران بصورت افراد بیکار درخواهند آمد....

ادامه دارد

روایتی از انقلاب

قسمت اول

از: ع - باقی

پیشگفتار

هفت سال از انقلاب اسلامی می گذرد و تاکنون کتابی مستند و قوی علیه رژیم گذشته به رشته تحریر درنیامده است، جز دو سه موردی که دفاعیه یا خاطره نویسی محسوب می گردد. ولی از سوی بیگانگان، گردانندگان حکومت امریکا و عناصر رژیم گذشته تاکنون دهها کتاب نگاشته شده است منهای مقالات فراوان مطبوعات و مجلات. و در داخل، اصول تبلیغات لازم نیز علیه آن رژیم صورت نگرفته است. اگر چه هدف از نشر کتاب یا تبلیغات صرفا عناد ورزی با یک حکومت طولانی ستمگرانه نبوده، مهمتر از آن، عبرت آموزی و پندگیری از حوادث گذشته است. اما یکی از علل بی توجهی به این امر، هم عصر بودن این نسل با رژیم گذشته و عینی بودن اوضاع آن هنگام بوده است که چنین ضرورتی را ایجاب نکرده، احساس بی نیازی از چنان اقدامی را بوجود آورده است. مساله دیگر، شتاب و سرعت تحولات پی در پی و فشرده انقلاب بوده است که مجال بازیابی و بررسی حوادث هشت ساله این انقلاب را سلب می کرده، چه حوادثی که دراین چند سال رخ داده، اگر جداجدا و با اندک فاصله زمانی بوقوع می پیوست معلوم می شد که این هشت سال بار حوادث هشتاد سال و شاید یک قرن را بردوش می کشد.

هر قدرفاصله ما با لحظه انفجار انقلاب بیشتر نمی گردد، تحریف کنندگان تاریخ بیشتر دست به کار می شوند اگرچه به هیچ وجه قادر نخواهند بود حق را ناحق و ناحق را حق جلوه دهند، ولی محتمل و ممکن است که بر برخی حقایق سرپوش نهاده یا آنرا درهاله ابهام فرو برند. انقلاب اسلامی ایران قدرتی بزرگ را سرنگون ساخته است. حتی خود مردم ایران نمی دانند چه کرده اند و چه قدرتی را به زیر کشیده اند، قدرتی را که همه از او وحشت داشتند. این جمله مضمون سخنی از کاسترو در دیدار با هیئت نمایندگی ایران درکنفرانس بین المجالس درکوبا درسال ۱۳۶۰ می باشد که نشانه خلائی از معرفی شایسته رژیم گذشته می باشد.

باید به نسل های بعدی به نیکی فهماند که ملت ایران در پرتو اسلام و رهبری امام چه کرده اند، نماینده یکی دیگر از کشورهای شرکت کننده درکنفرانس می گوید «شما شاه را متهم می کنید که ساواک داشته است و ما می گوئیم احمق بود اگر چنین تشکیلاتی نمی داشت. زیراهر حکومتی درجهان امروز به یک سازمان اطلاعاتی نیازمند است. شما تصویر بدی از ساواک در ذهن خویش دارید و با آن ذهنیت درباره ساواک برای دیگران سخن می گوئید به گمان اینکه دیگران نیز همان تصویر را از آن سازمان درذهن خویش دارند اگر چه ما شاهد اعمال مافیائی ساواک بوده ایم ولی باید همان وقایع را برای جهانیان و آیندگان ثبت کنیم.

برای نمونه، الزامی است کتاب مستقلی و مفصلی درشرح تشکیلات، فعالیت ها و جنایات ساواک، متکی براسناد و اقوال صحیح و خدشه ناپذیر منتشر نمائیم.

اسناد و مدارکی که منابع تدوین تاریخ یک انقلاب را تشکیل می دهند به سه بخش عمده تقسیم می شوند:

۱ـ شعارها، اعلامیه ها، گفت و گوهای مربوط به نیروها و رهبران انقلاب و مذاکرات محرمانه و خصوصی درآن کادر.

۲ـ شعارها، اعلامیه ها و گفت و گوها مربوط به نیروهای و رهبران جناح مقابل انقلاب و رویدادهای پشت پرده بخشهای مختلف حکومتی (از مجلس، دولت، ارتش و....) و ضدانقلاب و قدرتهای خارجی که درمیان آنها نقش دارند.

۳ـ گزارش ها، اخبار و تفسیرهای گزارشگران و خبرنگاران داخلی و خارجی.

مسلم است که اصالت با منابع و اسناد نوع اول می باشد و اسناد نوع دوم و سوم برای نقد و تحلیل و تبیین و مستند سازی ادعاها، منابع و اسناد نوع اول مورداستفاده و بهره وری قرار می گیرد و اعتبار محک بودن را ندارد.

درحال حاضر اسناد نوع اول و کتابهائیکه بر سابق آن تدوین گردیده کاملتر و افزونتر است ولی نوع دوم هنوز خالی بسیار دارد و خلاء شدید آن مشهود است.

حامیان و دست اندرکاران رژیم گذشته با نگارش خاطرات و اطلاعات خویش بتدریج پرده ها را بالا زده و بالاتر خواهند زد مانند کتابهائیکه کارتر، ونس، برژنسکی، هامیلتون ، جردن آنتونی پارسونزو.... وشاه، بختیار، قره باغی، اشرف پهلوی وامینی و پرویز راجی و.... نوشته‌اند و همه آنها نه به خاطر دفاع ازحقیقت و ثبت حقایق درتاریخ، بلکه به انگیزه تبرئه و دفاع ازخود یا جناح سیاسی و حکومتی متبوع خویش دربرابر اتهامات وسیاستهای دیگر می باشد. به آنان هشدار می دهیم که تاریخ سرانجام حقایق راازسینه خود بیرون می اندازد و مشت دروغگویان راباز می کند، تناقضات گفتارها و نوشتارهای آنان بویژه درمقایسه باآثار دیگران فاش کننده تحریف ها است و اصالت دربررسی یک انقلاب نیز با آثار آنان نخواهد بود بلکه با منابع و آثار نوع نخست می باشد.

درمورد آثار نوع سوم نیز کتابهائی به زبان های خارجی تالیف گردیده که تاکنون به فارسی برگردان یادرایران منتشر نشده است. ازلحاظ کمی هنوز کتابهای چشمگیری پیرامون انقلاب اسلامی نشرو نگارش نیافته است و درآینده تاسالهای متمادی هزاران کتاب ازدیدگاههای گوناگون پیرامون این بزرگترین زلزله و حادثه قرن نوشته خواهد شد.

مطلبی که پیش روی دارید گامی هرچند کوچک دراین راه است که کوشش شده هرآنچه ادعا می گردد بامنابع و مدارک نوع دوم مستند شود. ضرورت انتشار این گونه نوشتار و مدارک دراین است که باگذشت هفت سال ازانقلاب کتابی براین سیاق تدوین نگردیده است. شاید ناظر و شاهد بودن مابرگوشه هائی ازآنچه براسلام و میهن مان گذشته است این خواست و ضرورت را سست کند لکن هرچه روزگار می گذرد، دراثر گذر زمان پرده نسیان برپاره‌ای حقایق و دانستنی ها کشیده می شود و نسل جدیدی عطشان دانستن می آید آنگاه این ضرورت رخ می نماید.

درفردای نه چندان دور، دیگراین فیلم های تبلیغاتی «شاه دزد» «اشک تمساح» و «طبل توخالی» و دیگر فیلم های سینمائی نیستند که سخن می گویند (هرچند که افشاگر پاره‌ای روابط داخلی و ستم های آنان می باشد) بلکه این اسناد و مدارک هستند که حرف آخر رادرتاریخ می زنند.

نکته قابل توجه دیگراین است که در بررسی و آشنائی باانقلاب اسلامی، نبایست آنرامجرد ازتاریخ سیاسی شیعه و نهضتهای اسلامی درقرون گذشته مورد مطالعه قرارداد زیرا وجوه مشترک و اساسی بین تمامی آنها دیده می شود.

اساسا دردانش و بینش اسلامی، تاریخ عبارت است تسلسل حوادث. حوادث واقعه، استمرارحوادث سابقه هستند. حسین (ع) وارث آدم است و مایاید وارث حسین باشیم، نهضت های ضدظلم استمرارنهضتهای پیشین و حکام و جریانات باطل وارث حکام و جریانات پیشین است ازهمین رو، شاه، جشن های ۲۵۰۰ ساله شاهنشاهی برپا می داشت و به کورش و داریوش مباهات می کرد.

بااین نگاه، دربعد زمانی عمیق ترین و ریشه دارترین و درازناترین نهضتها درتاریخ بشریت، نهضتهای اسلامی و دربعد مکانی پهناورترین آن ها می باشد و موفقیت ها و شکست ها و سرگذشت اشک بارشان، برای ملت مسلمان، حقیقتا مرثیه هائی ناسروده و کربلاها و حماسه هائی ناگفته هستند که هنوز به دست محققین متعهد تدوین و تحلیل نشده است. که اگر این مهم انجام پذیرد بدون شک عواطف و عقول، همه انسانهائی با ادراک را تحت تاثیر قرارخواهد داد. مادراین مقدمه کوتاه صرفا درمقام بیان همین نکته بودیم که انقلاب اسلامی به یک پیشینه ممتدی اتصال دارد و نقطه آغاز آن (که خود استمرارآغازهای دیگر بوده است) ۱۵ خرداد می باشد.

درضمن ازدفتر محترم هیات دولت به جهت دراختیار نهادن صورتجلسات ملخص کابینه شریف امامی وازهاری سپاسگزاری می شود.

ع - باقی

***

* روی کارآمدن کارتر و حقوق بشر

تصمیمات سیاسی درارتباط باعلل آن بهتر تفسیر می گردد. برای دریافتن علل و میزان واقعی بودن سیاست حقوق بشر بعنوان سرلوحه برنامه های کارتر، لازم است نگاهی کوتاه به شرایط داخلی امریکا و اوضاع جهانی دردهه ۱۹۷۰ بیفکنیم.

* ۱ - بحران داخلی امریکا:

پس از جنگ جهانی دوم، شکست و خروج فرانسه ازویتنام، آمریکا تصمیم گرفت ازرژیم سایگون (پایتخت ویتنام جنوبی) که طرفدار غرب بود پشتیبانی کرده، باگوشمالی مبارزین ویتنامی، آنرا حفظ کند و برخلاف فرانسویها به موفقیت خود بسیار دلگرم و مطمئن بود. دردهه هفتاد بزرگترین مخمصه سیاسی آمریکا مسأله جنگ ویتنام بود که این کشوررا درگیر بحران بزرگ اجتماعی و سیاسی کرده بود و تلفات نظامیان امریکایی سرمست ازقدرت، آنرا تشدید می کرد.

از ۱۹۵۰ (دوره ریاست جمهوری ترومن) پای آمریکا به ماجرای ویتنام کشیده شد. دردوره کندی (۳ـ۱۹۶۱) آمریکا وارد ماجراجوئی نظامی درویتنام شد ودر دوره جانسون (۸ـ۱۹۶۳) بافرمان کشتار سریع و بمباران ویتنام شمالی وویت کنگها، جنگ بالاگرفت. در ۱۹۷۳ معاهده صلح امضاء شد ولی نبردهای داخلی تا ۱۹۷۵ (۱۳۵۴) ادامه یافت. آمریکائیها فقط دریکسال ۱۹۶۸ چهارده هزار و پانصد (۱۴۵۰۰) نفر و درسه سال (۷۲ـ۱۹۷۰) پانزده هزار (۱۵۰۰۰) تلفات برجای گذاشتند.

تظاهرات ضد جنگ در امریکا اوج گرفت وتنها در یک هفته دهها امریکائی در تظاهرات کشته شدند. بحران، نظام سیاسی امریکا را بشدت بی اعتبار کرده ونزد مردم امریکا زیر سئوال برد.

خسارات مالی جنگ، اقتصاد امریکا را نیز با بحران روبرو ساخت. امریکا غیر ازکمکهای مالی به سایگون، سالیانه /۳۰/۰۰۰میلیون دلار (۳۰میلیارد دلار) هزینه جنگی داشت واجرای پروژه‌های زیادی به تعویق افتاد. روند این بحران رویای شوکت وجبروت آمریکا را درهم شکست.

مسأله انزواطلبی وبیم از مرگ ریشه درجهان‌بینی یک ملت دارد واین روحیه در امریکائیها که پس از جنگ ویتنام دوباره زنده شده بود پیامد اعتقاد به اصالت فرد، فرد گرائی وسایر جنبه‌های اعتقادی بود. البته این روحیه (انزواطلبی وترس از مرگ) در میان نیروهائی که از حق دفاع می کنند نوعاً وجود ندارد ونباید وجود داشته باشد.

ادامه دارد

گام به گام با پیروزی انقلاب

قسمت اول

۱۲ بهمن

ساعت پنج صبح، در طلوع روز پنجشنبه، در آخرین دقایق پایان حکومت نظامی طاغوتی، هزاران نفر از مرد و زن و کودک بسوی مسیرهایی راه افتادند که قبلا از طرف «کمیتهٔ استقبال از امام خمینی» معین شده بود. این مسیرها همان جاده‌هایی بود که از دو روز قبل و بیشتر از یک سال پیش با خون جوانان آب و جارو شده بود و هزاران تن در راه آزادی که در کلمه‌ای بنام «خمینی» خلاصه می‌شود جان داده بودند.

صحبت بود که «امام» در ساعت ۹ صبح در تهران خواهد بود و مردم از زیر سرنیزه‌های حکومت نظامی گذشتند. دیشب را در میدانهای مسیر خوابیدند تا صبح جایی باشند که نزدیک به امام و سعادت دیدارش را داشته باشند. میدان آزادی مملو از جمعیت شد. هر قدر به ساعت ورود امام نزدیک می‌شد بر وسعت جمعیت افزوده‌تر و طپش قلبها به شمارش می‌آمد. راستی چه می‌شود اگر نگذارند هواپیمای امام بنشیند؟

این افکار کم و بیش برای همه پیش می‌آمد و گاهی سعی می‌کردیم به چیز دیگری جز این بیندیشیم. جمعیتی که بسوی بهشت زهرا به حرکت درآمده بود غیرممکن است قابل توصیف باشد. انبوده جمعیت براستی شگفت‌انگیز بود. عده‌ای در خانه‌های خود مانده بودند تا همانطور که قرار بود مراسم استقبال امام توسط کارمندان اعتصابی تلویزیون پخش شود. مراسم را براحتی تماشا کنند.

ساعت از ۹ صبح گذشت، قرار بود امام در ساعت ۹ در فرودگاه مهرآباد باشد. «کمیته استقبال از امام» از مردم خواسته بود که با خود مقداری غذا و یک رادیو همراه داشته باشند. مردم در حالت راهپیمایی رادیوهای کوچک دستی خود را به گوش چسبانده بودند و در این ساعات فقط از رادیوها موسیقی پخش می‌شد. جوانها که در این لحظات در شور و هیجان بسر می‌بردند ناگهان خاموش شدند و فقط صدای قدمهای کوتاه و بلند و فریاد گروه «انتظامات استقبال از امام خمینی» که با بازوبندهای سبز رنگ در میان مردم بچشم می‌خوردند.... و گفتار تهدیدآمیز دولت بختیار که خاطرنشان کرده بود ممکن است هواپیمای امام خمینی را نگذارد به فرودگاه ایران نزدیک شود و یا گروهی که حامی شاه بودند امام را تهدید به سرنگونی هواپیما کرده بودند در خاطره‌ها زنده شد. مردم چیزی بین مرگ و زندگی احساس می‌کردند. چشم زخمی به امام، مرگ همهٔ ملت را دنبال داشت. اگر فاجعه‌ای رخ دهد، خدا می‌داند مردم ایران چه خواهند کشید، ولی هنوز چیزی از ساعت ۹ نگذشته بود که موسیقی رادیو قطع شد و گوینده‌ای با لحنی خوش از امام شروع به صحبت کرد و ضمن صحبت‌های خود از تاریخچهٔ زندگی امام، در ساعت ۹ و ۲۷ دقیقه و ۳۰ ثانیه اعلام کرد: هواپیمای امام خمینی بر خاک ایران نشست. در این هنگام غریو شادی در میان راهپیمایان برخاست. هزاران نفر با فریاد شعار می‌دادند:«خمینی به خاک گلگون وطن خوش آمدی». و بعد از چند دقیقه رادیو اعلام کرد: امام خمینی از هواپیما پیاده شد و.... ناگهان صدای رادیو قطع گردید و برنامهٔ موسیقی پشت موسیقی شروع شد. شادی مردم ناگهان تبدیل به خشم و نفرت گردید. شعارهای «مرگ بر بختیار» جای خوش‌آمدگویی رابه امام خمینی گرفت.

در شهرستانها که همگی به امید پخش مستقیم تلویزیون در خانه‌های خود مانده بودند و از طرفی دولت به تمام اتوبوسهای مسافربری از یک هفته قبل اخطار کرده بود که بطور کلی هیچ مسافری را حق ندارید به تهران بیاورید. و از رفتن ماشینهای تانکربنزین به شهرستانها جلوگیری کرده بود تا اینکه براثر کمبود بنزین کسی نتواند از شهرستانها به تهران سفر کند. با وصف این موضوع میلیونها نفر از شهرستانها برای استقبال از امام خمینی به تهران آمده بودند.

خشم‌ونفرت براثر عدم پخش رادیو تلویزیون مردم شهرستانها را نیز به خروش دراورد و در شیراز رادیو و تلویزیونهای خود را در خیابانها انداختند و سوزاندند و فریاد برآوردند که این رادیو و تلویزیون مردمی نیست، این استعمار آمریکاست. ولی در دلها باز امیدی برخاست و همه از ته دل گفتند «الهی شکر» مردم محله‌ها که سر کوچه‌ها جمع شده بودند شعار می‌دادند و شادی می‌کردند. از منقلهای اسفند در وسط جمعیت دود به هوا برمی‌خاست و مردم در بین خود نقل و نبات پخش می‌کردند. ولی باز این فکر پیش می‌آمد که در فرودگاه امام را چگونه استقبال می‌کنند که آسیبی نبیند.

بهتر است از قول روزنامه‌ها چگونگی قبل از پرواز امام را تا اینجا مروری کنیم:

یکی از روزنامه‌ها می‌نویسد: «هنگامی که امام عازم حرکت می‌شوند به ۶۰۰ نفر از خبرنگاران و فیلم‌برداران که خیال داشتند همراه ایشان بیایند گوشزد می‌کنند که در این راه امکان خطر مرگ وجود دارد و این خطر بیشتر ناشی از تهدیدهایی است که از جانب بعضی از خائنین قبلاً اعلام شده، لذا امام ازخبرنگاران می‌خواهند که بخاطر ایشان عزم خطر نکنند و با ایشان مسافرت ننمایند. از آن گروه ۶۰۰ نفره ۱۵۰ نفر داوطلب شده و با نشان دادن علامت صلیب به روی سینه خود، با پرواز انقلاب عازم ایران شدند. مدیران هواپیمای غول پیکر ارفرانس تصمیم گرفتند به جای ۴۰۰ نفر مسافر اقدام به سوار کردن ۵۰ تن از همراهان امام و ۱۵۰ نفر از خبرنگاران که جمعاً نصف ظرفیت هواپیما می‌شد بنمایند».

امام خمینی پس از ۱۰۷ روز توقف در «نوفل لوشاتو» محله‌ای در یکی از دهات دورافتاده پاریس بطرف تهران حرکت کرد. پانزده سال قبل در نیمه تاریک سحرگاهی در آن هنگامی که دیو استبداد همه را در چنگال داشت، امام را به ترکیه تبعید کردند و اکنون پس ازگذشت ۱۵ سال با شهرتی جهانی به وطن بازمی‌گردد.

در فرودگاه مهراباد نمایندگان روحانیان و گروههای مختلف سیاسی، اهل تسنن اقلیتهای مذهبی، دانشگاهیان و پزشکان و حتی دانش‌آموزان در سالن فرودگاه منتظر ورود آیت‌الله خمینی بودند. قبل از خروج آیت‌الله خمینی ۱۵۰ تن خبرنگار عکاس و فیلمبردار از هواپیما خارج شدند. ساعت ۹/۳۵ حضرت آیت‌الله خمینی در حالیکه توسط مهمانداران «ارفرانس» همراهی می‌شد از هواپیما خارج شد. فریاد «الله اکبر» در محوطه فرودگاه پیچید. عکاس‌ها و فیلمبرداران به جست و خیز پرداختند اطراف آیت‌الله خمینی را همراهان وی و عده‌ای از گارد نیروی هوایی احاطه کردند. اوج هیجان مردم با اشک شوق و غرور درهم آمیخت.... در سالن فرودگاه مردم چشم به انتظار با فریاد، صلوات فرستادند و شعار دادند «خمینی به خاک گلگون وطن خوش آمدی»..... امام خمینی بعد از ایراد سخنانی از فرودگاه با یک اتومبیل «بلیزر» درحالیکه دهها موتورسوار زبده وی را اسکورت می‌کردند خارج شد. صدها نفر خبرنگار و عکاس در جلوی اتومبیل به روی سقف اتومبیل ایستاده و نشسته فیلم برداری و عکسبرداری می‌کردند. تعدادی مینی‌بوس در جلوی همه ماشینها با چراغهای روشن درحرکت بودند. سیل جمعیت اکنون مانند اقیانوس بچشم می‌خورد. اتومبیل حامل امام در میان مردم مشتاق و ستم‌دیده مثل یک نگین در میان انگشتر احاطه شده بود.

برسقف اتومبیل حامل امام جوانان عضو کمیته استقبال سوار بودند و از مردم خواهش می‌کردند راه را باز کنند، ولی ازدیاد جمعیت که ابتدا مانند سدی در دوطرف خیابان کشیده شده و مثل دریا که به اقیانوس بپیوندد، سدهای اطراف خیابان را درهم شکستند و چون غریقی که قایق نجات خود را دربربگیرند، بطرف ماشین امام هجوم بردند.

می‌گویند ۵۰ هزار نفر از جوانان داوطلب، حفاظت امام را بعهده گرفته بودند که دائم در سطح خیابان مردم را به اینطرف و آنطرف راهنمایی می‌کردند، ولی هجوم عاشقان راه حق ودوستداران امام خمینی، آنهارا فلج کرده بود. کسانی بودند که خود را به ماشین می‌رساندند، اگر می‌توانستند مقابل شیشه اتومبیل قرار می‌گرفتند و به امام خوش آمد می‌گفتند و اگر قادر نبودند دست برپیکر ماشین می‌سائیدند. استقبال مردم از خمینی، استقبالی است که تاریخ نظیر آنرا هرگز ندیده است. تعداد جمعیت را در طول ۳۳ کیلومتر از فاصله میدان آزادی تا بهشت‌زهرا که مقر سخنرانی امام است تخمین می‌زنند. ۴/۵ میلیون و گاهی ۵ میلیون نفر و گاهی گفته شده است که ۷ الی ۸ میلیون نفر به استقبال امام آمدند. در بهشت‌زهرااین اقیانوس به دریائی سرازیر شد که هرگز گورستانی چنین مردمی به خود ندیده بود. ماشین حامل امام خمینی برای ورود به گورستان بهشت زهرا قادر نبود از میان جمعیت بگذرد، لذا با هلیکوپتری که قبلاً تدارک دیده بودند ایشان را به قطعه ۱۷، خانه شهدای ایران بردند.

ادامه دارد

اطلاعات و فارس و کهکیلویه و بویراحمد
شنبه ۱۲ بهمن‌ماه ۱۳۶٤ـ ۱۷۸۰٤

از سوی جهادسازندگی استان

بیش از ۴/۵ میلیارد ریال اعتبار برای اجرای طرحهای عمرانی و ترویجی فارس اختصاص یافته است

در صفحه ٤

چند مرکز مهم آموزشی، مطالعاتی و دانشجوئی دانشگاه شیراز همزمان با ایام دهه فجر افتتاح خواهد شد

در صفحه ۳

اطلاعات فارس جزئیات توطئه های تازه خوانین را افشا می کند

چند مالک بزرگ فارس برای بازپس گیری ۱۰۰ هزار هکتار زمین مرغوب دست بکار شده اند!

بلاتکلیف بودن اکثر اراضی کشاورزی باعث شده است که تعدادی افراد مغرض که هنوز از دادگاهها پاکسازی نشده‌اند روستائیان را به دادگاه بکشانند

در صفحه ٤

در سطح کشور حدود ۹۰۰ هزار هکتار زمین به اسم اراضی کشت موقت وجود دارد

هنوز تعدادی از طاغوتچه‌ها و مالکین بزرگ دلال صفت به عنوان وکیل در دادگستری ها مشغول کارهستند

برای اولین بار درفارس

در سطح ۱۶۹ هکتار از شالیزارهای فارس شبدر کشت شد

در صفحه ٤

کلیه مواد غذائی فاقد پروانه بهداشتی در شیراز جمع آوری می شود

در صفحه ٤

همزمان با دهه فجر انقلاب اسلامی

۲۳۱ هزار متر مربع زمین در یاسوج، دهدشت و گچساران به متقاضیان واگذار می شود

در صفحه ٤

۱۶۷ کیلومتر جاده عشایری در کهکیلویه و بویراحمد احداث و تکمیل شد

در صفحه ۳

دانشکده پزشکی جهرم از سال آینده دانشجو می پذیرد

در صفحه ۳

۳۰ میلیون ریال جایزه به گندمکاران نمونه استان کهکیلویه و بویراحمد اختصاص یافت

در صفحه ٤

در روز ۱۶ بهمن‌ماه

۲۲ لشکر از نیروهای رزمنده در شیراز راهپیمائی می کنند

در صفحه ٤

۵۷۶ واحد مسکونی تا پایان سال جاری به کارکنان شرکت نفت گچساران واگذار می شود

در صفحه ٤

توسط معاون وزارت بازرگانی در سفر به شیراز

ورود ۱۵۶ قلم کالا، ماشین آلات و مواد اولیه از طریق ارز صادراتی مجاز اعلام شد

در صفحه ٤

مسابقات قهرمانی کاراته کاران سپاه پاسداران سراسر کشور در شیراز برگزار شد

در صفحه ۳

تصمیمات جدید شورای فرهنگی اسلامی فارس در مورد رعایت عفت عمومی

شیراز ـ خبرنگار اطلاعات : شورای فرهنگی ، اسلامی استان فارس پیرو تصمیمات قبلی تشکیل جلسه داد و تصمیمات زیر را اتخاذ کرد:

● تعاونیها و شرکت‌های دولتی و خصوصی موظفند که مسائل حجاب و پوشش اسلامی را مورد

بقیه در صفحه ٤

مراسم صبحگاه کمیته انقلاب اسلامی فارس در شیراز برگزار شد

صبحگاه کمیته انقلاب اسلامی فارس با حضور استاندار و جمعی از مسئولین استان برگزار شد .

مراسم صبحگاهی برادران پاسدار کمیته انقلاب اسلامی فارس باحضور دکتر شیرازی استاندار فارس، روحانیون و چند تن از مسئولین استان برگزار شد .

پس از اجرای مراسم صبحگاه برادر مقدم قائم‌مقام کمیته طی سخنانی گفت : حضور شما مسئولین در بین برادران پاسدار باعث تقویت روحیه آنها است .

وی همچنین اظهار داشت : کارآیی برادران پاسدار کمیته انقلاب اسلامی فارس در رابطه با مبارزه با موادمخدر در سراسر کشور نمونه بوده است .

پس از آن دکتر نقره‌کار شیرازی استاندار فارس طی سخنانی ضمن ارج‌نهادن برتلاش برادران کمیته گفت :روحیه وپشتکار خوبی کهشما دارید و ایمان به‌انقلاب و تلاشهای‌شما باعث دادن روحیه به ما مسئولین استان شده است .

وی همچنین گفت : تلاش ما ورزمندگانی که درجبهه‌های نورعلیه ظلمت حضور دارند یا خدمتگزارانی کهدر اقصی نقاط کشور هستند باید برای حفظ انقلاب و اسلام و قرآن باشد.

دکتر شیرازی با اشاره به وجود سربازان گمنام در کشور عنوان کرد که‌ایشان نزد خدای تبارک وتعالی ارزش زیادی دارند و شما برادران کمیته جزو آن گروه‌هستید.

برادران کمیته باتلاش و زحمات شایانی که دارند نه تنها تشویق وتقدیر نشده‌اند بلکه در جاهایی هم موردی مهری قرار گرفته‌اند .

استاندار فارس همچنین ضمن درخواست هرچه با شکوهتر برگزار کردن ایام‌دهه‌فجر گفت که گروههای‌مخالف و دشمنان انقلاب اسلامی نظرشان لطمه وضربه‌زدن به‌انقلاب است . در حالیکه امروز هوشیاری نیروهای انتظامی و بالاخص کمیته‌باهمکاری سپاه پاسداران و وزارت اطلاعات روزبروز باعث ناامیدی این گروههای فاسد میشود .

در پایان استاندار فارس برای گردان شهادت کمیته انقلاب اسلامی استان که عازم سیستان وبلوچستان‌می‌باشند. آرزوی موفقیت ودعای خیرکرد .

برگزاری یک دوره مسابقه فوتبال به‌مناسبت دهه‌فجر در آباده

● آباده ـ خبرنگار اطلاعات: به مناسبت دهه فجر یك دوره مسابقه فوتبال باشرکت تیم‌های وحدت، منتخب بهمنی، والفجر ، شهید رحیمی ،قدس ،بسیج، شهید رجائی ،آرارات ، سپاهان ،آزادی ،خیبر ،شهید باهنر وشهید شهرمیان درورزشگاه ولی‌عصر شهرستان‌بهمنی آغاز شد. این مسابقات به طریق ۲حذفی بوده وهم اکنون نیز ادامه دارد.

همچنین براساس همین گزارش مسابقه دوستانه بین ۲ تیم ولی‌عصر بهمنی وتیم وحدت ابرقو بانتیجه۳ بر صفر به نفع والفجر پایان یافت.

باهمکاری جهاد سازندگی

طرح بهزراعی در سطح یکصد هزار هکتار از اراضی فارس به اجرا گذاشته شد

در صفحه ۲

هنر و ادبیات فارس

فرهنگ و لایت
- جامجم‌من
- جذب‌المثل‌های کازرونی
گزیده‌ها
کازرون در شعر نصرالله مردانی
در این شماره می‌خوانید: در صفحه ۲

نگاهی به‌علل کمبود و گرانی مرغ و تخم‌مرغ در شیراز

مرغ و تخم‌مرغ: کوپنی ـ ارزان، اما کمیاب. آزاد ـ فراوان، اما گران!

توزیع کننده مرغ : با توجه به کم شدن سهمیه ، قادر به تامین نیاز مردم شهر نیستیم

یك کارمند : ۲۰ روز است که برای تهیه مرغ کوپنی در شهر جستجو می کنم

در صفحه ۳

تلگرام دانشجویان دانشگاه شیراز به حضرت آیت‌الله العظمی منتظری

شیراز ـ انجمن اسلامی دانشجویان‌دانشگاه شیراز طی تلگرامی به محضر حضرت آیت‌الله العظمی منتظری انتخاب ایشان از سوی مجلس خبرگان برای رهبری‌آینده کشور را تبریک و تهنیت گفته است .

در قسمتی از این تلگرام آمده است: ما ایمان داریم مقلدین و پیروان واقعی حضرت امام مدظله‌العالی تبعیت و پیروی از حضرت‌عالی را تبعیت از ایشان و تقویت و حمایت رهبری عظیم‌الشان انقلاب اسلامی دانسته و میزان عزت و سربلندی خویش را در بکار بستن فرامین صادره جستجو خواهند نمود .

نهایت افتخار برای فرزندانتان در دانشگاه ایفای وظیفه و لو به کمترین مقدار در تحقق اهداف امام عزیزو امید امام که همانا اهداف عالیه اسلام است خواهد بود.

دهه فجر انقلاب اسلامی و برنامه‌های صداوسیمای شیراز

صحنه‌ای از فیلم «علمدار» در دهه فجر در شیراز به نمایش گذاشته می‌شود

در ایام دهه‌فجر ٤ فیلم داستانی و یك برنامه‌ی ویژه برای کودکان و نوجوانان شامل پنج قسمت از تولیدات صدا وسیمای مرکز شیراز پخش خواهدشد.

صدا و سیمای جمهوری اسلامی‌ایران همگام با مردم و سایر نهادها و ارگانها به منظور بزرگداشت ایام دهه مبارک فجر و اوج نهادن به مبارزات ملت انقلابی ایران در جهت غلبه بر طاغوت اقدام به تهیه برنامه‌های ویژه‌ای نموده که در این‌راستا به‌تدریج به معرفی فعالیتهای مراکز مختلف صدا و سیما می‌پردازیم .

دهه‌فجر و صداو سیمای مرکزشیراز

صدا و سیمای مرکز شیراز برای دهه مبارکه فجر ضمن تهیه و پخش گزارشهای مختلف ، چند فیلم داستانی نیز تحت عنوان «علمدار ، معمای یک روز ، غنچه‌های نشکفته و دیرباور» را نیز تهیه کرده است که در این ایام پخش خواهد شد . ضمنا برنامه‌ای نیز بنام «میلاد نور» شامل گزارش کارتون ، سرود و مسابقه جهت کودکان و نوجوانان در دست تهیه دارد که در پنج قسمت پخش میشود .

فیلم داستانی «علمدار»

نویسنده : حسن صحرائیان
سناریست : محمود بهمنی
کارگردان : جواد مرادی
فیلمبردار : سید اشرف طباطبائی
تهیه کننده : عباس افشاریان
بازیگران : مجید افشاریان ـ محمود پاکنیت ـ مهدی فقیه ـ محمد فیلی .

داستان فیلم درباره مبارزات وحق‌طلبی‌های زحمتکشان مسلمانی است که از سه عامل زر و زور و تزویر به‌جان آمدند و همراه دیگر قشرهای امت مسلمان ایران ، به رهبری امام بپاخاستند تا باطل رابکوبند و حق‌رابدست‌آورند. «علمدار» قصه درد کارگرانی است که دستهای پینه بسته‌شان رازنجیر کردند و ستمگری راکه هستی‌شان رابه غارت برده بود، از اریکه قدرت‌به زیر کشیدند . این فیلم ، مروری است بر روزهای آتش وخون در روزهای پر ـ حادثه سال ۵۷ .

فیلم «دیرباور»

کودکی به هنگام ورود خود به کلاس به‌طور تصادفی ، در اتاق را بصورت آموزگار می‌زند و عینک او می‌شکند . آموزگار که این اشتباه غیر عمدی‌را ناشی از عجله وحواس پرتی شاگرد میداند او را می‌بخشد . اما کودک این باور را که معلم او را بخشیده باشد ، نمی‌پذیرد و در تمامی لحظات بعد از واقعه ، به این‌جریان فکرمی‌کند و هرزمان انتظار تنبیه‌وتوبیخ را دارد که روز دانش آموز و روزی که شاگردان ممتاز مورد تشویق قرار می‌گیرند، فرا می‌رسد و...

فیلم بلند داستانی علمدار تولید صدا و سیمای مرکز شیراز در دهه فجر از تلویزیون بخش خواهد شد

فیلم غنچه‌های نشکفته

«غنچه‌های نشکفته» براساس قصه‌ای از کریم هاتفنیا حول‌محورانهام‌شاگردان یک کلاس دور میزند که ناآگاهانه یکی از همشاگردیهای خود را متهم می‌کنندو باعث بروز حوادثی می‌شوند که ...این قصه توسط احمد صالحیان‌وجوادمرادی بصورت فیلم درآمده است.

معمای یک روز

فیلمی براساس نوشته «شهید ناصر کمالی» که در رابطه با معمای گرفتگی خورشید (کسوف) دور می‌زند بدین صورت که مرغکی پس از مشاهده‌گرفتگی خورشید، با این خیال که‌کسی‌می‌خواهد خورشید را به سرقت برد، دچار هراس می‌شود اما اندکی بعد بر ترس خودغلبه کرده برای پی‌بردن به راز این واقعه به تکاپو می‌افتد و ...

هنر و ادبیات فارس

«کازرون» در شعر نصرالله مردانی (ناصر)

شعری تازه از برادر نصرالله مردانی (ناصر) شاعر معروف کازرون در باره شهرستان کازرون این شعر زیبا را باهم می‌خوانیم:

بوی گندم، بوی باران می‌دهی
بوی عطر تازه نان مـی‌دهی
بوی دریا، بوی ساحل، بوی موج
بوی ابر و باد و طوفان می‌دهی
بـوی آهنگ درای کاروان
بوی آتش در زمستان مـی‌دهی
بوی پرچین‌های پرچین تمشک
بوی کشت نوبهاران می‌دهی
بوی شبنم روی برگ پونه‌ها
بـوی باغ سبز ریحان می‌دهی
بوی شبـبو در پگاه کوهسار
بوی میخکهای خندان می‌دهی
بوی کندوهای شیرین عسل
بوی گلهای بیابان می‌دهی
بوی داس و بافه‌های زردجـو
بوی خرمن کوب دهقان می‌دهی
بوی جنگلهای انبوه بلوط
بوی آب مشک چویان می‌دهی
(بوی نارنج و گل بادام کوه
بوی رود تنگ چوگان می‌دهی
بوی نرگس‌زار دشت کازرون
بوی دریای پریشان می‌دهی
بوی نخلستان خرمای جنوب
بوی تابستان سوزان می‌دهی
بوی تنگستان مردان دلیر
بوی اسب و گرد میدان می‌دهی
بوی فایز آن دوبیتی سازدل
بوی طاهرهای عریان می‌دهی
بوی شعر شاعران شهرگل
بوی بستان و گلستان می‌دهی
بوی حافظ گوهر نایاب عشق
بوی افیانوس عرفان می‌دهی
بوی شیخ عاشق از دد ملول
بوی خوبی بوی انسان می‌دهی
بوی سوز سوختن در خویشتن
بوی آتش سوزی جان می‌دهی
بوی خون یوسف گل پیرهن
بوی آه پیر کنعان می‌دهی
بوی گلگون جامگان سربدار
بوی مردی بوی ایمان می‌دهی
بوی عاشورای خونین حسین
بوی گلزار شهیدان می‌دهی
بوی باغ و خرم و گلدسته‌ها
بوی مسجد بوی قرآن می‌دهی
بوی پایان زمان انتظار
بوی آن خورشید پنهان می‌دهی.

طلوع فجر

«طلوع‌فجر» عنوان شعری است از برادر اسدالله مشیری یکی از اعضای جامعه معلولین شیرازکه‌بمناسبت سالگرد پیروزی‌انقلاب اسلامی سروده است .

قدوم قافله سالارمان مبارك باد

طلوع فجر به آزادگان مبـارک بـاد
غروب ظلم به پیرو جوان مبارک باد
کنون که تیرگی از روزمان‌عنان‌برتافت
ظهور نور به شب هایمان مبارک باد
در این کرانه‌چو خورشیدحق‌فروزان‌شد
به‌کام نورکران تاکران مبارك باد

غریو شادی دل می‌شنو که میگوید
به‌تن رجوع ظفرمند جان مبارک باد

خزان هجر، به سرشدزپایمردیمان
بهار وصل به دلدادگان مبارک باد
سوار چابک اسلام‌خوش رسید از راه
قدوم قافله سالارمان مبارک باد
زبیم او دل بدخواه خصم وی آشفت
هراس رهزن این کاروان مبارک باد
ستیز حق به کژیهای کفر ، پاینـده
نوید فتح به رزم‌آوران مبارک باد
خروشتان به عدو با ظفر بود همراه
هجومتان به صف کافران مبارک باد
زقهر تیغ شما خصم شد سراسیمه
سرستیز عدو بر سنان مبارک باد
هلاکه خفته به خونید در حراست دین
مقامتان به جوار جنان مبارک باد
مباد خاطر (آسف) تهی زیاد شما
هماره برلب او نامتان مبارك باد

مختصر آشنایی با :

«ملاحسینعلی حافظ» شاعر نامدار خنجی

«حسینعلی» در خانواده‌ای فقیر و تهیدست در «خنج» بدنیا آمد و در سن دوسالگی به علت مبتلا شدن به آبله بینائی خود را از دست داد. او علاقه‌ای خاص به آموختن از خود نشان می‌داد. از سن شش سالگی به فراگرفتن قرآن پرداخت . دو سال بعد تمام قرآن را از حفظ داشت، بطوریکه معروف به حافظ شد . تحصیلات خود را در رشته علوم دینی ادامه داد و خیلی زود مدارج علمی را طی کرد و در علوم، ادبیات و تفسیر وحدیث به درجه‌ای بالا رسید. آنگاه به عرفان روی آورد. شعر نیکو می‌سرود ، دو کتاب بصورت مثنوی به تقلید از مولوی سرود که یکی از آنها در دست است . اشعاری هم بـه لهجه محلی سرود . ملاحسینعلی حافظ در سال ۱۳۰٤ دارفانی‌را وداع گفت. باتشکر از آقای اعظمی نماینده روزنامه درخنج لارستان بدرج قسمتی از یکی از غزلهای او که به لهجه خنجی سروده شده است ، می‌پردازیم :

تال موی یار عزیزم ، مه‌یتم هشت بهشت
غیریارم‌که جهویه دکه هرچی که‌هه زشت
حرف ازعشق شه‌زه خرگ بدم تک کپشه
تن وجون مه‌است زگ شلی‌دل سه‌پرشت
بسکه دسپاچه بدم چه‌تسه بگم چومه‌ابو
سره مه‌دور دوار ومخ ازه‌گرده مه‌پشت
استم ناله شد شب مزه و رقص مکـه
هی شه دی وشه‌خنی مه مکت‌شه نوشت

● برگردان به فارسی :

تار موئی از یارم را به هشت بهشت عوض نمی‌کنم، غیراز یارم که زیباست، هرچیز دیگری را زشت می‌بینم.
حرف و سخن ازعشق بود گل‌آتش در دهانش... تن و جانم می‌سوخت دلم کباب می‌شد، چه بگویم که چه بسرم می‌آمد .

از بسکه درمانده و حیران بودم همین را می‌دانم که سرم را به دیوار می‌زدم و پشتم را به دیوار .

می‌سوختم ، ناله می‌کردم ، کف می‌زدم ، می‌رقصیدم، او می‌دید و می‌خندید ، من می‌گفتم و او می‌نوشت.

در جمع استادان و شاعران و هنرمندان ...

همانطور که مطلع هستید ، درآبانماه گذشته ، کنگره بزرگداشت علامه فقید طباطبائی در شهرستان فرهنگدوست کازرون باشکوه خاصی برگزار شد که‌در آن حضور جمع کثیری از دانشمندان ،ادبا و شاعران طراز اول ، جلوه خاصی به این‌کنگره داده بود.

ازبرنامه‌های جنبی این کنگره ، دیدار از آثار باستانی و نیز طبیعت زیبای اطراف کازرون منجمله «دریاچه پریشان» بود.

عکس ذیل تجمع برخی از دانشمندان و شعرای کشور را درکنار دریاچه‌ی پریشان ثبت کرده است ایستاده از راست آقایان : نصرالله مردانی ،فاطمی (قاری قرآن)، قدسی، استاد دکتر شهیدی ، حمیـد سبزواری ، دکتر سادات ناصری ، عباسعلی هجر ، علی نظمی .
نشسته از راست آقایان : غلامعلی جمالـی ، شاهرخی، احدده‌بزرگی، موسوی گرمارودی، ادریسی وعلی معلم .

بگو به دشمن‌ما ، ما نه بیدلرزانیم

شعرتازه‌ای‌از: موسوی‌گرمارودی

نشستم وغم خودجرعه جرعه نوشیدم
به‌چشم ، مردن خودرا ، حبابگون دیدم
چو تاک، گرچه زمینگیر بوده‌ام همه عمر
هوای میکده‌ام بود وخاک بوسیدم
هزار باد خزانی گذشت از سرمن
بپای ماندم وهرگز به‌خود نلرزیدم
هزار زخم تبر ، پای جان خود دارم
درخت پیرمو از زخم کی هراسیدم ؟
چه باک آنکه بریدند شاخه‌ام بر سر
چواز جوانه‌ی پا جوش ، غرق‌امیدم

فرهنگ ولایت

لالائی‌های روستا های «فامور» از توابع شهرستان کازرون

گردآورنده : جهانبخش ثواقب

لالا لالا گل لالـــه
پلنگ در کوه مینالـــه
نه گاو میخواد نه گوساله
بغیر از طفل یکسالـــه
لالا لالا گل تنگس (۱)
بابات رفته توی میلس (۲)
لالا لالا گل خشخاش
بابات رفته خدا همراش
لالا لالا گل گـــردو
بابات رفته تـــوی اردو
لالا لالا گل زیـــره
بابات رفته زن بگیـــره
لالا لالا گل نعنـــا
بابات رفته تک و تنهـــا
لالا لالا گل اوشـن (۳)
بابات اومد چشام روشن
لالا لالا گل یـــاسم
مو از خدا ترا خـواسم
لالا لالا گل نـــرگس
نبم (٤) زنده بی‌تو هرگس (٥)
لالا لالا گل گنـــدم
عزیز جـــونی خـوش خندم
لالا لالا گل بـــادم
بابات نو.د مو ناشادم (٦)
لالائیت میکنم هر شب و هرروز
لالائیت میکنم تا عید نـــوروز
لالائیت میگم تا بد نبینـــی
امیرالمومنین در خواب بیشـی
لالائیت میکنم خوابت نمیاد
بزرگت میکنم یادت نمیاد

● توضیحات

۱ـ تنگس ـ نام درختچه‌ایست ۲ـ میلس‌ـمجلس.
۳ـ اوشن ـ آویشن، گیاهی است صحرائی و معطر.
٤ـ نبم ـ نباشم. ٥ـ هرگس‌ـ هرگز ٦ـ نومه ـ نیامد
۷ـ مو ـ من

ضرب‌المثل‌های کازرونی

گردآورنده : شادروان محسن پزشکیان

ای مرده چه مرده‌ای ین که‌مرده‌شور سیش‌گریه می‌کنه (محاوره).
این مرده چه مرده‌ایست که مرده‌شوی هم‌برایش گریه می‌کند (کنایت).
آنقدر شور است که کدبانو هم فهمیده است (کاربرد)

● ● ●

از بره نترس که میدوه بون در بون، آنرمه‌بترس که می‌کنه کار تموم.
از کسی که هیاهو می‌کند و از این بام به ان بام می‌برد مترس، از آن آدم ظاهرا ملایمی بترس که بالاخره کار را تمام می‌کند.
وقتی آدم سربزیر و ساکتی کاری خارق‌العاده و خلاف انتظار انجام دهد چنین می‌گویند. در شیراز می‌گویند آن نترس که هایو هوی دارد،از آن‌بترس که سر به تو دارد.

● ● ●

او روتی‌لیتش واگشته.
آب «آبگوشت» رو تریدش برگشته است.
کسی که وضعش رو به‌راه شده است.

● ● ●

ای نمیریم، نه‌پیریم.
اگر نمیریم، پیر هم نیستیم.
کسی که آرزوی انجام عملی را در آینده دارد، معادل نه ما پیریم و نه خدا بخیل.

● ● ●

ا دولتی راجونه، او میره پوی پمبه‌دونه.
از صدقه سر رازیانه، آب به پای پنبه‌دانه می‌رود.
کسی که طفیل دیگری می‌شود.

● ● ●

اوسوی قدیم گفته یکی بخ یکی بده‌در.
استاد قدیم گفته: یکی بخور، یکی بیرون بده.
به آدمهای‌حریص و مال‌اندوز می‌گویند هم خودت بخور و هم به دیگران بخوران.

● ● ●

ای دزی برکت‌داش، موش قارون میشه.
اگر دزدی برکت داشت، موش هم قارون می‌شد.
کسی که از این طرف و آن طرف چیزهائی را کش می‌رود و همیشه هم وضع زندگیش تعریفی ندارد.

گزیده‌ها

خرگمشده

آن شنیدی که ، عاشقی جانباز
وعظ گفتی به خطه شیراز ؟
روزی آغاز کرد بر منبر
سخن دلفریب جان پرور
ناگهان روستائی نادان
خالی از نور دیده و دل وجان
گفت: ای مقتدای اهل سخن
غم کارم بخور که امشب من ،
خرکی داشتم چگونه خری !
خری آراسته به هر هنری
یکدم آوردم آن سبک رفتار
ـ به تفرج ـ میانه بازار
ناگهانش ز من بدزدیدند
از جماعت بپرس اگر دیدند»
پیر گفتا بدو که : ای خرجو
بنشین یکزمان و هیچ مگو ....»
پس ندا داد سوی مجلسیان :
«اندرین طایفه ـ ز پیر و جوان
هرکه با عشق درنیامیزد ،
زین‌میانه ز پای برخیزد.»
ابلهی همچو خر ، کریه لقا
جست برجست از خری برپا
پیرگفتش : توئی که درباری
دل نبستی به عشق ؟ گفت : آری .
بانگ برزد ، بگفت : «ای خردار !
هان خرت یافتم ، بیار افسار !» .

ازکتاب عشاقنامه ـ فخرالدین عراقی

ابله و اشتر

ابلهی دید اشتری به‌چرا
گفت : نقشت همه کژ است چرا؟
گفت اشتر : که اندرین پیکار
عیب نقاش می‌کنی هشدار !
در کژ من مکن به عیب نگاه
تو ز من راه راست رفتن خواه

حکیم سنائی غزنوی

بلبل گریان

دیدم کلکی بصد دهن می‌خندد
گفتم ز طراوت چمن می‌خندد
گریان ، گریان بلبلی از شاخ گلی
گفتا نه ، که بر گریه من می‌خندد

آذری بیگدلی

شرط کرم

آن کریم است که چو ابر بهار
چون بریزد بخندد آخر کـار
نه چو ابری که در زمستان‌هـا
رو کند ترش وقت باران‌هـا

مکتبی شیرازی

مرگ غزلسرای توانای معاصر «کاظم پزشکی» برای صاحبدلان شیرازی سخت گران آمد.

بهمین مناسبت محمد باصری شاعر شیرازی در رثای شادروان پزشکی شعری سروده است که می‌خوانید :

سرودی دیگر ...

زدست ، بحر ادب داد گوهری دیگر
از آسمان هنر رفت ، اختری دیگر
پس از «توللی» آن شاعر سخن‌پرور
دلا بنال به مرگ سخنوری دیگر
پزشک روح هنر «کاظم پزشکی» بود
بچشم اهل نظر بود، منظری دیگر
چو او به دانش وفضل وکمال وعلم و هنر
زمان ببار نیارد ، هنروری دیگر
کلام اهل سخن ، گرچه جمله گوهرزاست
ولی کلام «پزشکی» است گوهری دیگر
چنان به طرح غزل چیره‌دست و ماهر بود
که برگشود به شهر سخن، دری دیگر
چه‌جای پرزدن ماست در فضای سخن
که بعداز او نبود، بال گستری دیگر
اگرچه مدعیان وفـا ، فـراوانند
مرا نبود جز او یار و یاوری دیگر
کسی‌که گرم ازاو بود کلبه‌ام همه سال
به ماه آذرم افروخت ، آذری دیگر
زبعد مرگ هزاران عزیز ، مردن تـو
به زخم کهنه من بود، نشتری دیگر
تو آرمیدی و ما را نباشد آرامش
که نیست مردم فرهنگ‌پروری دیگر
بـرای شادی یارانم آرزو بـاشد
نهال طبعم اگر آورد ، بـری دیگر
مرا مجال سخن نیست بیش از این امروز
مگر که دست دهد، روز خوشتری دیگر
چسان بسر نزند «باصری» از این ماتم
که از میانه ما رفت ، سروری دیگر

محمد باصری ـ شیراز ـ ۱٤ر۹ر٦٤

غزل بهار

به باغ اگر گل و بوی بهار می‌آید
مرا بهار نگاهت به کار می‌آید
شمیم روی تو را روی بیقراری من
چو عطر لاله که از کوهسار می‌آید
حکایت من و تو ظلمت است و تابش نور
چراغ ماه که در شام تار می‌آید
ز واژه واژه شعرم نمی‌نماید روی
به غیر درد که با روزگار می‌آید
حدیث تلخ ملال است و قصه اندوه
من و ترا چه دگر زین دیار می‌آید
چنین که خندی گلبرگ ارغوان داری
مرا ز سوی تو بوی بهار می‌آید

اورنگ خصرائی

جام جم من

از: محمدعلی فتی

یا که گوئیم، در این شهر خدایا! غم خویش
زینهمه دوست، ندیدیم یکی، محرم‌خویش
ای خوشا! حالت آن رند قلندر، که کند
شادمان خاطر سودائی خود، باغم خویش
حسرت حالت، آن پاکدلی را دارم
که بفردوس برابر نکند، عالم خویش
به پشیزی نخرم، ثروت قارون زمان
منکه خرسندم و قانع بزیاد و کمخویش
مزن از حشمت اسکندر و جم دم، که مراست
دل پاکیزه‌تر از آینه، جام‌جم خویش
یاد آن عهد دل آسای که بودم شب و روز
همدم دلبر یوسف رخ و عیسی دم خویش
بی‌نوا همچونیم، حال، جدا زان لب توش
دوست بنوازدم، آیکاش! دمی‌با دم خویش
تا جنونم نکند گل، زده برپایم بند
یار، با سلسله زلف خم‌اندر خم خویش
دم فروبند، فتی، به‌که چو افروخته شمع
پیش پروانه جانسوخته، گیری کم خویش

در سال زراعی جاری با همکاری جهادسازندگی

طرح بهزراعی در سطح یکصدهزار هکتار از اراضی فارس به‌اجرا گذاشته‌شد

شیراز ـ بمنظور خودکفائی در زمینه تولیدگندم در سال زراعی جاری، طرح بهزراعی گندم دیم ستابل یک در سطح یکصد هزار هکتار از اراضی استـان فارس با همکاری جهادسازندگی این استان به مرحله اجراء گذاشته شده است.

مسئول کمیته کشاورزی جهاد سازندگی فارس در گفتگویی ضمن اعلام این مطلب گفت : در اجـرای این طرح علاوه بر سرمایه‌گذاری زارعین استان، بیش از ۱۵٤ میلیون ریال از سوی جهادسازندگی هزینه شده و میزان تولید گندم در هرهکتار در مناطقی که در سال زراعی جاری باخشکسالی روبرو نبوده بطور متوسط ۲۵ درصد افزایش داشته است.

وی افزود : همچنین طرحهای مربوط به حفظ رطوبت خاک «ستابل ۲» با استفاده از گاوآهن قلمی از آغاز سال جاری، تاکنون در سطح ۳۰ هزار هکتار از زمینهای دیم استان فارس به اجرا گذاشته شده که تاپایان امسال به ٦۰ هزار هکتار خواهد رسید. در اجرای این طرح بیش از ٤۸ میلیون ریال از سوی جهاد فارس هزینه خواهد شد.

مسئول کمیته کشاورزی جهاد فارس در مورد طرحهائی که جهت حفظ و احیای مراتع باهمکـاری جهاد سازندگی به مرحله اجرا گذاشته شده گفت : این طرحها شامل کشت اسفناج وحشی، یونجه دیـم و جاشیر، ذخیره نزولات الهی باایجاد گودالهای ذخیره آب، کشت‌بذردر سطح ۹هزار و ۲۵۵ هکتار، درخت‌کاری در سطح ۲۲۰ هکتار و بذرگیری از ماشوحشی در سطح یکصد هکتار همچنین جمع‌آوری و خریـد ۲۰۰ تن بذر جاشیر و ۲ تن بذر اسفناج وحشی می باشد.

وی در مورد دیگر فعالیتهای کمیته کشاورزی جهاد فارس افزود : ایجاد ۲۰ ایستگاه سازگاری‌جهت تحقیقات، ارزیابی و شناسائی استعداد مراتع و کشت شبدر برسیم، برای اولین بار در سطح ۱٦۹ هکتـار از شالیزارهای استان فارس و کشت مخلوط غـلات و یونجه در شیبهای تند بمنظور جلوگیری از شسته‌شدن منابع خاکی و گسترش سفره‌های آب زیرزمینی از جمله طرحهائی است که با همکاری جهاد سازندگی و زارعین و عشایر استان فارس در سال جاری بـه اجرا گذاشته شده است.

مسائل و مشکلات مردم

توزیع مایحتاج عمومی در گچساران آشفته است

● مدتی است که توزیع مایحتاج عمومی بویژه مواد غذائی مانند پنیر ، تخم‌مرغ و مرغ ، برنج و غیره در گچساران بصورت آشفته‌ای درآمده است .

کمبود سهمیه عاملین توزیع و عدم توزیع بموقع آن از جمله عواملی هستند که به وضعیت آشفته توزیع مایحتاج عمومی بیشتر دامن می‌زنند .

کمتر فردی را می‌توان پیدا کرد که برای تهیه این مایحتاج اوقات زیادی را در صفهای طویل مقابل مغازه‌ها صرف نکند ، تازه اگر اقبال به او روکند ، می‌تواند پس از پارتی‌بازی‌ها و راه افتادن دوستانو آشنایان مغازه‌دار ، سهمیه خود را تحویل بگیرد .

مواردی هم اتفاق افتاده که مردم نتوانسته‌اند سهمیه های ارزاق خود را از مغازه های شهر تامین کنند و کوپنهای این مایحتاج باگذشت زمان باطل اعلام شده است ویا ناچار شده‌اند برای تهیه آنها به شهرهای کوهدشت و بهبهان مراجعه کنند .

جالب اینجاست که عده‌ای از عاملین توزیع مایحتاج عمومی این کالاها را به همراه اجناس دیگری مثل صابون ، شامپو و غیره که روی دستشان مانده بـه مشتری عرضه می‌کنند و اگر خریدار اعتراضی در این مورد کرد، از فروش هرنوع کالا به خریدار خودداری می‌کنند .

قابل توجه است که سابق مرغ یخزده به اندازه کافی در اختیار شهروندان گچساران قرار می‌گرفت و اکثر مردم هم می‌توانستند از آن استفاده کنند، اما از زمانی که مرغداران گچساران متعهد شدند مرغ اهالی را تامین کنند، سهمیه مرغ یخی قطع شد و مرغ زنده جایگزین آن گردید که به علت توزیع غیراصولی و دیر به دیر آن باعث نارضایتی اهالی شده است.

از مسئولین و دست‌اندرکاران شهر و اداره بازرگانی درخواست می‌شود در توزیع ارزاق و مایحتاج عمومی بویژه مواد غذائی اقدام اصولی مبذول دارند و ایـن نوع کالاها را بصورت کوپنی و با دفترچه توزیع کنند تا خدای ناخواسته افراد فرصت‌طلب از این اوضاع سوء استفاده نکنند .

گچساران ـ علی‌اکبر حیدری

باداشتن ۸هزار دانش‌آموز هنوز دبیرستان نداریم

● منطقه وسیع و پرجمعیت طیبی و بهمئی سردسیر واقع در استان کهکیلویه و بویراحمد یکی از مناطق محروم و دورافتاده این استان می‌باشد که با وجود بیش‌از ۱۵۰ روستا و تعداد ۸هزار دانش‌آموز هنوز از امکانات آموزشی در مقطع دبیرستان محروم می‌باشد.

از اداره کل آموزش و پرورش استان تقاضا می‌شود باتوجه به وسعت و گسترش این بخش اقدام به منطقه‌ای کردن آن کند تا اهالی برای کارهای فرهنگی و اداری خود مجبور نشوند به دهشت مراجعه کنند.

دیگر اینکه در مرکزیت این منطقه اقدام به تاسیس دبیرستانی شود تابیش‌از ۷۰۰ دانش‌آموز دوره متوسطه مجبور به کوچ به دهشت ویا مرکز شهرستان ویا نقاط دیگر نشوند. همچنین آنهائی که توانائی ادامه تحصیل در شهرهای دیگر را نیز ندارند، بتوانند در ایـن دبیرستان به ادامه تحصیل بپردازند .

عده‌ای از اهالی طیبی و بهمئی سردسیر

تقاضای کمك از مسئولین کشاورزی

● کشاورزی از روستای « خان‌احمد» گچساران بـا ارسال نامه‌ای به دفتر روزنامه اطلاعات از مسئولین‌تقاضای کمک کرده است که عین نامه ذیلا می‌آید :

اینجانب نادر پور محمودی کشاورزی از روستای‌خان احمد از توابع‌گچساران هستم که‌پس از گذراندن‌دوران خشونت بار گذشته اکنون این سعادت را یافتم که‌یك حکومت اسلامی که ضامن حقوق مستضعفین و اجرای‌عدل الهی‌است رابیینم ودرائر مواجه شدن بامشکلات‌لاعلاج مبادرت به ارسال نامه‌ای به منظور رساندن ندای درماندگی خود به گوش مسئولین جمهوری اسلامی کنم.

چنانکه مشخص است منبع درآمد یک روستایی، کشاورزی و دامداری است. اینجانب با دسترنج خود مقدار ۸ هکتار زمین زراعی دیم در اختیار داشتم که طرح احیاء را با گرفتن وامی به مبلغ ٥ هزار تومان از بانک کشاورزی شروع کردم.

در سال ۵۹ مجددا یک وام ۱۸۰ هزار تومانی به اتفاق ۳ نفر از اقوام خود دریافت داشتم که اقدام به خرید یک موتور پمپ با یکهزار و ٥۰۰ متر لوله و حفر یک چاه‌آب نمودیم که در حال حاضر مقدار ۷ هکتار زمین در دو قسمت زیر کشت مرکبات رفته است و در حال تولید است.

پس از مدتی شرکای اینجانب از پرداخت قسط وام سرباز زدند و مرا تنها گذاشتند. مدتها به تنهایی قسط وام را پرداخت کردم تا جایی که در برابر قسطهای معوقه‌اتوان شدم واز طرفی‌براثرتعویق‌قسط‌هیچ‌نوع امکانات کشاورزی در اختیارم قرار نمی‌دهند.

در پایان تقاضا دارم در مورد دیرکرد بهره وام مذکور فکری برای اینجانب شود. یا برای رهایی از این مخمصه از سوی بانک کشاورزی به اعتبار باغ وام طویل المدتی در اختیارم قرار دهند. چنانچه هیچکدام مقدور نبود دستور دهند که باغم را بابت وام معوقه قیمت گذاری کرده تحویل بگیرند تا لااقل باغ نابود نشود و زحمتم به هدر نرود که البته در صورت اخیر به طور کلی منبع درآمد خانواده‌قطع خواهد شد.

آیا شهرداری مرودشت فضای سبز را دوست ندارد ؟!

● یکی از شهروندان مرودشت با ارسال نامه‌ای به دفتر روزنامه از وضع بهداشت و ساختمانها و فضای عمومی شهر گله کرده‌ودر بخشی از نامه‌خود نوشته است:

ساختمانهای شهر حالت پلکان داردومعلوم‌نیست این به خاطر نبودن افراد آگاه در شهرداری است که ساختمانها به این صورت درآمده یا اینکه نمی خواهند مرودشت حالت شهر به‌خودبگیرد یااصولاشهرداری‌قدرت اجرایی‌ندارد.

در قسمت دیگری از نامه به فاضلاب شهر اشاره شده که:تمام فاضلاب درمعابر عمومی روان گشته‌وتمام‌شهر مانند ساحل دریا شده است و متاسفانه برای جلوگیری از آبهای راکد و فاضلاب هیچ اقدامی صورت نمی‌گیرد همچنین شهرداری‌درختهای اطراف خیابان‌ها وباغ‌ملی رابه کلی قطع کرده است. حال به‌چه‌علت، معلوم نیست.

یا شهرداری فضای سبز را دوست ندارد و یا اینکه درختان جلوی نور آفتاب را می‌گرفته‌اند.

مطلب دیگر اینکه ۷۰ در صد مدارس شهر استیجاری است که در این مورد باید گفت زمین‌ها در دست عده‌ای زمین خوار می‌باشد و هیچ اقدامی نشده است.

امضاء محفوظ

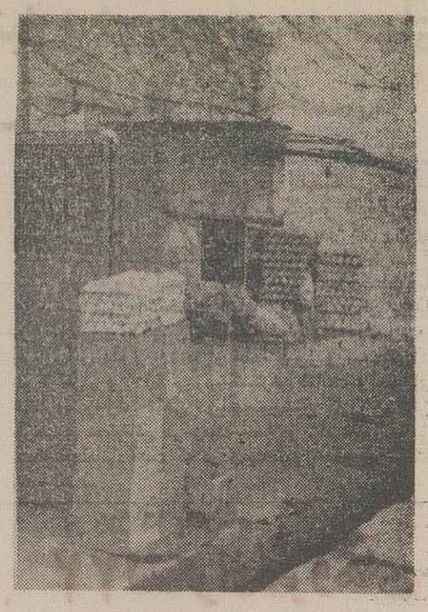

مرغ و تخم‌مرغ: کوپنی ارزان، اما کمیاب. آزاد ـ فراوان، اما گران!

این‌روزها برخی مشکلات اقتصادی مردم فارس بخصوص شهرپرجمعیت‌شیراز رارنج می‌دهدو اکثر وقت مردم در صف های مختلف صرف می‌شود. در شیراز برای هرجنسی صف مخصوصی وجود دارد. از پنیر گرفته تا پودر لباسشوئی ، روغن، نفت، گوشت، نان و حتی شیرینی و از همه مهمتر کمبود بیشتر ارزاق است که باعث شده ساعتها در صف بمانی و در آخرهم دست‌آزیا درازتر به خانه‌ات برگردی، و در این میان بیشتراز همه قشر محروم کارمند است که رنج می‌برد. ولی در عین‌حال از نعمت ماندن درصف‌ها بدلیل‌نداشتن وقت محروم و از گرفتن اجناس سهمیه‌ای و کوپنی‌هم بی‌بهره‌می‌ماند.

یکی از مشکلاتی که ما در شیراز داریم، مسئله مرغ و تخم‌مرغ است که به صورت کوپنی‌نایاب است، ولی به‌هر مقدار که بخواهید بصورت آزاد یافت می‌شود. البته قبلا این دو نوع جنس در بازار های سیاه به فروش می‌رفت. ولی اخیرا با تابلو بسیار بزرگ به دستور وزارت بازرگانی مرغ و تخم‌مرغ آزاد روبرو می‌شوید که از مغازه های توزیع مرغ و تخم‌مرغ‌گرفته تا سوپرمارکتها، ساندویچ‌فروشیها، کیوسک های مطبوعات و در حاشیه میادین این دو نوع جنس به فروش می‌رسد و مردم هم با حسرت به آنها نگاه می‌کنند و از خود می‌پرسند چرا مرغ و تخم‌مرغ که در شیراز کوپنی است، به صورت آزاد باید توزیع شود. در حالیکه کوپن های ما روی دستمان بادکرده است برای بررسی این مسئلهبه سراغ‌چند فروشنده وتوزیع و تولیدکننده مرغ و تخم‌مرغ رفتیم تا علت این امر را جویا شویم و در پایان با مدیرکل بازرگانی استان و مسئول کمیته‌توزیع مرغ وتخم‌مرغ گفتگو هائی‌داشتیم.

در رابطه با علل این کمبودیکی از توزیع‌کنندگان اصلی مرغ و تخم‌مرغ در شیراز بنام ناصر ـ م اظهار داشت:

امسال ازهر نظر سهمیه ما کسر شده و با این جمعیت و تعداد کوپن‌ها قادر به پوشش تمام شهر نخواهیم بود.

وی افزود: طی چند ماه اخیر در هرماه ۲۵۰تن سهمیه تخم‌مرغ از تهران کسر شده و در این رابطه با توجه به مشکلات عدیده ۲۵۰تن هم در ماه از تولید شیراز کاسته شده که این کمبود ۵۰۰تنی باعث این مسائل گردیده است.

وی علت این امر راندادن جوجه یکروزه و دان به تولیدکنندگان ذکر و گفت:

قبلا سهمیه هر مرغداری را چند روزه تحویل می‌دادند، ولی حالا برای گرفتن جوجه باید شنبه‌ماه در نوبت بود و وقتی هم که می‌دهند، کفاف تولید یك ماه یك مرغداری را نمی کند و به همین دلیل مرغ وتخم‌مرغ کمتر به بازار سهمیه‌ای عرضه می‌شود، که برای امرار معاش‌تولیدکنندگان و کارگران مرغداریهاوجلوگیری از تحویل آن‌اجبارا جوجه‌و دان از بازار آزاد باچندین برابر قیمت تهیه‌می‌شود. طبق بخشنامه وزارت بازرگانی نیز اگر مرغداری از بازار آزاد جوجه تهیه کرد، می‌تواند مرغ و تخم‌مرغ تولیدی خود را در بازار آزادبه فروش برساندو علت اینکه در بازار آزاد مرغ‌وتخم‌مرغ فراوان می‌باشد همین امر است. راه این کار هموارد کردن جوجه و دان از خارج مثل هر سال می باشد. چون تولیدات داخلی کفاف مصرف را نمی دهد.

وی افزود: ما از مسئولین وزارت بازرگانی‌خواستیم که اجازه دهند بدون خارج کردن ارز تخم‌مرغ ومرغ وارد کشور کنیم، تااین کمبود برطرف شود که درابتدا از درخواست ما استقبال شد، ولی تا به حال هیچ جوابی به ما داده نشده است. یکی دیگر از تولید کنندگان مرغ و تخم مرغ در مورد این کمبود گفت: سهمیه جوجه که به ما می‌دهند فقط برای‌تولید یك‌ماه‌مرغداری است و ما برای اینکه ۱۱ ماه دیگر سال رادر تعطیلی بسر نبریم، مجبوریم جوجه و دان را از بازار آزادتهیه کنیم و آن را مستقیما در بازار آزاد عرضه کنیم. ولی اگر جوجه دولتی طبق گذشته به ما می‌دادند، ماإجبارا آنها را به صورت سهمیه‌ای تحویل می‌دادیم تابوسیله کوپن توزیع کنند.

یك فروشنده رسمی مرغ در مورد عرضه مرغ آزاد به جای سهمیه‌ای گفت: هر یك ماه یك‌تا دو روز نوبت سهمیه ما برای توزیع مرغ سهمیه‌ای می‌شود که به علت این کمبود مجبوریم به خرید آزاد روی‌بیاوریم و توزیع کنیم. از طرفی باید گفت که تخم‌مرغ آزاد کیلوئی ۳۹ تومان از تهران تا اینجا هزینه در بردارد که‌اخیراتوسط اتحادیه وارد و کیلوئی ۴۲۵ ریال عرضه می‌شود که مناسبتر از شانه‌ای ۱۰۰۰ ریال بازار سیاه است.

● یکی از کارمندان دولت که ساعتها در صف تخم‌مرغ بود اظهار داشت: ۲۰ روز است که کوپن تخم مرغ اعلام کرده‌اند. هر روز بعد از ظهر باانومبیل تمام شهر را زیر پا گذاشته‌ام تاامروز در اینجا چند کارتن آورده‌اند برای توزیع و همین هم که به ما رسید می‌گویند تمام شد، نمی دانم ما در این شهر چه کاربایدبکنیم. چون گوشت که‌وضع‌بسیاراسفباری‌دارد، مرغ هم که‌نایاب شده‌است. تولیدسوسیس وکالباس هم که کم شده است، تخم‌مرغ نیز که به این روز افتاده، نمی‌دانم کی باید به این وضع رسیدگی شود.

● برای روشن شدن مسائل توزیع دوگانه مرغ و تخم‌مرغ آزاد و کوپنی و بازگو کردن مشکلات و

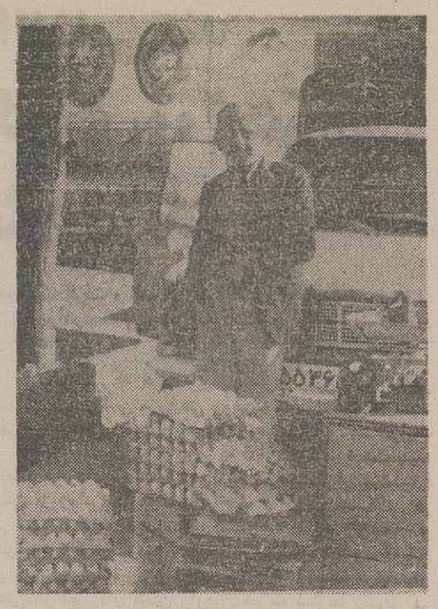

براساس دستورالعمل شماره ۸۰۲۸/م مورخ ۱۲ر۶۴ واحد توزیع مواد غذائی وزارت بازرگانی مبنی براینکه واحدهای تولیدی مرغ و تخم‌مرغ مجاز میباشند در صورت انجام کلیه تعهدات خود مبنی بر دریافت به‌موقع سهمیه‌های جوجه گوشتی و جوجه نیمچه تخم‌گذار و تحویل تولیدات مرغ و تخم‌مرغ براساس ضوابط موجود و توزیع آن زیرنظر کمیته‌های اجرائی نسبت به افزایش تولید مرغ گوشتی‌بیشتر از سن ۴۲ روزگی با استفاده ازتولیدات‌داخلی‌خوراک طیور اقدام و مازاد برتولید حاصله‌راساعرضه‌نمایند، که نتیجه این امر این است که مرغداران در استان فارس برای نگهداری ۲۰ روز مرغ‌دان و دارو دولتی تحویل میگیرند و برای نگهداشت ۲۰ روز دیگر اجبارا از دان و داروی بازار آزاد استفاده میکنند، و گوشت مازاد برقرارداد خود را طبق دستورالعمل وزارت بازرگانی راسا به بازار آزاد عرضه میکنند. گروه‌دیگری از مرغداران نیز بدلیل عدم تحویل جوجه‌و خالی‌ماندن سالنهای خود که منجر به تحمل هزینه‌هائی از قبیل‌مزد کارگر و استهلاک دستگاهها می‌شود، شخصا مبادرت به خرید جوجه از بازار آزاد نموده و پس ازپرورش آن، گوشت تولیدی را به بازار آزاد آورده و به‌فروش میرسانند، و در حال حاضر اغلب مرغداران بدلایل‌فوق مبادرت به این امر مینمایند.

در مورد توزیع تخم‌مرغ در بازار آزاد باید گفت که تولیدات در سطح استان‌بسیارناچیزبودهو ۹۸درصد از تخم‌مرغهای بازار آزاد از سایر استانها به این‌استان سرازیر میگردد، و اداره کل بازرگانی به‌استنادبخشنامه ذکر شده دخالتی در این امر نمی‌کند و تنها از عمده‌فروشان خواسته است که با نازلترین قیمت خریداری‌و در اختیار مردم گذاشته شود، که خوشبختانه اتحادیه صنف شیراز در این مورد اقدام کرده و قیمت هرشانه تخم‌مرغ را از ۹۰۰ ریال‌به ۷۴۰ ریال در بازار آزاد رسانده است، و اگر جلو ورود این‌هم گرفته شود با توجه به تولید کم وضع از این‌هم بدتر خواهد شد.

بهرحال در مورد این کمبودنظر مردم، واردکنندگان مرغ و تخم‌مرغ، فروشندگان آن و مسئولین اقتصادی استان را شنیدیم وباید گفت که علت اصلی این وضع کمبود شدید جوجه یکروزه و دان و دارو است و توجه نداشتن مسئولین توزیع کل کشور به افزایش جمعیت شهر شیراز که نه تنها اقدامی برای اضافه‌کردن سهمیه نشده است، بلکه هر روز سهمیه مربوطه‌راکسر کرده‌اند. بطوریکه در سه ماهه آینده باکسری‌دو میلیون جوجه‌برای مرغداریها باید مواظب عواقب آن بود. در فصل زمستان که مردم احتیاج به مرغ‌وتخم‌مرغ‌زیادتری دارند و با توجه به کمبود تولید کالباس و سوسیس‌و نایابی آن، وضع ناهنجار گوشت درشیراز و ازطرفی بالا رفتن قیمت ماهی، کمبود مرغ و تخم‌مرغ به‌صورت مشکلی برای مردم شیراز درآمده است و امید است مسئولین امر فکری برای این مسئله کنند و اگرتولیدات داخلی جوجه به حد کافی است، مسئله استان فارسرا در نظر داشته باشند و اگر کمبود وجود دارد، مثل سالهای قبل از خارج وارد کنند و یا به واردکنندگانی که درخواست دارند بدون خارج کردن ارز حاضربه وارد کردن مرغ و تخم‌مرغ از خارج میباشند، اجازه دهند تا این مشکل حل شود.

شیراز ـ خبرنگار اطلاعات

تخم‌مرغ که می‌بایستی در جوجه کشیهای استان پرورش یافته و به جوجه یکروزه تبدیل شود، تحویل نشده که این خود یکی از علل کمبود مرغ می‌باشد.

مجددا اداره دامپروری اعلام کرده که در سه‌ماهه چهارم سال جاری نیز مجموع کسری جوجه حدود دو میلیون قطعه محاسبه می‌گردد، که نتیجتا به دلیل عدم تحویل جوجه یك روزه به مرغداران براساس آمارفوق جمعا دو میلیون وسیصد هزار کیلوگرم گوشت مرغ در سه‌ماهه مذکور از تولیدات استان کسر گردیده‌که این خود مشکل بزرگی در عرضه ان می‌باشد.

یکی از سئوالات ما از مسئولین بازرگانی استان این بود که با توجه به این کمبود و نبودن مرغ و تخم‌مرغ کوپنی علت وفور این دو در بازار آزادچیست و از چه طریقی وارد بازار آزاد میشود، که پاسخ دادند:

چندمرکز مهم آموزشی، مطالعاتی ودانشجوئی دانشگاه شیراز همزمان باایام دهه‌فجر افتتاح خواهدشد

شیراز ـ همزمان با سالروز پیروزی انقلاب شکوهمند اسلامی و دهه‌فجر، تعدادی از مراکز مهم آموزشی ، مطالعاتی و دانشجوئی دانشگاه شیراز افتتاح و مورد بهره‌برداری قرار خواهد گرفت .

دکتر ملکزاده رئیس دانشگاه شیراز درگفتگوئی با اعلام این مطلب افزود : افتتاح دانشکده پزشکی جهرم ، بهره‌برداری کامل از مجتمع خوابگاهی ۱۲۰۰ نفری دانشگاه شیراز ، افتتاح مرکز سمعی و بصری دانشکده پزشکی دانشگاه شیراز و افتتاح کتابخانه مرکزی این دانشگاه از جمله مراکز مهم آموزشی ، مطالعاتی و دانشجوئی دانشگاه شیراز است که در دهه‌فجر افتتاح‌و مورد بهره‌برداری قرار خواهد گرفت.

۱۶۷ کیلومتر جاده عشایری در کهکیلویه و بویراحمد احداث وتکمیل شد

یاسوج ـ باصرف هزینه‌ای معادل ۶۸ میلیون ریال ، طی سه‌ماه سوم سالجاری عملیات احداث و تکمیل ۱۶۷ کیلومترجاده عشایری درمناطق عشایرنشین استان کهکیلویه وبویراحمد بپایان رسید و مورد بهره‌برداری قرار گرفت .

سرپرست سازمان امور عشایری استان کهکیلویه وبویر احمد طی گفتگوئی با اعلام این مطلب‌گفت: طی همین مدت عملیات اجرائی ۹ پروژه عشایری شامل احداث حمام ضد کنه و منبع وآبشخوار و ۲ پل فلزی مالرو با ۲۴ میلیون‌و ۹۰۰ هزار ریال هزینه در شهرستانهای بویراحمد و کهکیلویه باتمام رسیدومورد استفاده عشایرقرار گرفت .

همچنین بیش‌از ۲ هزار هکتار از مراتع دربویر احمد از طریق بذرکاری با ۱۸ میلیون ریال‌هزینه احیاء شده است .

کلیه‌مواد غذائی فاقد پروانه بهداشتی در شیراز جمع آوری می‌شود

شیراز ـ خبرنگار اطلاعات :

کلیه مواد غذایی فاقد پروانه وزارت بهداری در شیراز جمع‌آوری می‌شود.

از سوی سازمان بهداری فارس جلسه‌ای با شرکت عمده فروشان مواد غذایی شیراز و با حضور مدیرعامل بهداری ، مدیریت نظارت بر امور غذایی و نمایندگانی از ادارات بازرگانی ، صنایع ، کمیته امور صنفی و مدیریت بهداشت محیط برگزار شد که دکتر نجابت مدیر عامل بهداری طی سخنانی به لزوم تامین‌مواد غذایی شهروندان و رعایت بهداشت در این زمینه اشاره کرد .

در این جلسه مدیریت نظارت برامور مواد غذایی‌گفت: با توجه به بهداشت همگانی ، از این تاریخ کلیه مواد غذایی که فاقد پروانه وزارت بهداشت و درمان‌و آموزش پزشکی باشند ، جمع‌آوری و متخلفین تحویل دادسرا خواهند شد .

آگهی حصرورائت

نوبت دوم

آقای حسن طولابی دزفولی دارای شناسنامه شماره ۴۱۲ دزفول فرزند رمضان از این دادگاه درخواست گواهی حصر وراثت نموده و چنین توضیح داده که مرحوم رمضان طولابی دزفولی در تاریخ ۱۳۶۴ر۸ر۳۰ در شهر دزفول اقامتگاه‌دائمی خود بدرود زندگی گفته ورثه آن مرحوم منحصر است به متقاضی بالاو نجات بشناسنامه ۳۷۲۵دزفول و نظام بشناسنامه ۲۸۰ اندیمشک (پسران) وشهناز بشناسنامه ۲۳۴ دزفول و طاهره بشناسنامه ۳۷۲۴ دزفول و طیبه بشناسنامه ۲۱۶ دزفول (دختران) شهرت همگی طولابی دزفولی و بانو گلابتون‌چنانه بشناسنامه ۱۳۰۲۰ دزفول (زوجه) ولاغیر که بشماره ۶۳۸ر۶۴ مدنی صلح ثبت شده.

اینک با انجام تشریفات مقدماتی درخواست مزبور را در سه نوبت پی درپی ماهی یک مرتبه‌آگهی می نماید تا هرکسی اعتراض دارد و یا وصیتنامه از متوفی نزد اوباشد از تاریخ‌نشر نخستین آگهی‌ظرف سه ماه بدادگاه تقدیم دارد والا گواهی صادر وهر وصیتنامه جز سری‌و رسمی که‌بعداز این‌موعد ابراز شود از درجه اعتبار ساقط و بلااثر خواهد بود.

رئیس دادگاه صلح دزفول ـ برزین

آ ـ ش ۵۹۴۷

آگهی حصرورائت

نوبت دوم

آقای حمید حیوری دارای شناسنامه شماره ۲۰ حوزه ٤ دزفول فرزند ماشاف از این دادگاه درخواست گواهی حصر وراثت نموده و چنین توضیح داده که مرحوم ماشاف حیوری در تاریخ ۱ر۹ر۱۳٦٤ در شهرک ابوذر غفاری حومه دزفول اقامتگاه دائمی خود بدرود زندگی گفته ورثه آن مرحوم منحصر است به متقاضی بالا (پسر) ولاغیر که بشماره ٦٤ر٦٤٢ مدنی صلح ثبت شده.

اینک با انجام تشریفات مقدماتی درخواست مزبور را در سه نوبت پی درپی ماهی یک مرتبه‌آگهی می نماید تا هرکسی اعتراض دارد و یا وصیتنامه از متوفی نزد اوباشد از تاریخ‌نشر نخستین آگهی‌ظرف سه ماه بدادگاه تقدیم دارد والا گواهی صادر و هر وصیتنامه جز سری‌و رسمی که‌بعداز این‌موعد ابراز شود از درجه اعتبار ساقط و بلااثر خواهد بود.

رئیس دادگاه صلح دزفول ـ برزین

آگهی فقدان سند مالکیت

سند مالکیت ششدانگ پلاکباقیمانده یکصدوسیزده فرعی از ۵۲۹۲ اصلی واقع در بخش یک زنجان بنام اسرافیل حسنلو در ص ۴۵۷ دفتر ۱۱۰ ذیل ثبت۱۳۴۹۱ بنام نامبرده سند صادر و تسلیم گردیده که بعلت سهل‌انگاری و آتش‌سوزی مفقود گردیده که تقاضای صدور سند مالکیت المثنی نموده مراتب باستناد تبصره یک اصلاحی ماده ۱۲۰ آئینnامه قانون ثبت برای اطلاع عموم آگهی واعلام مینماید تاهرکسی نسبت به سند مذکور حقی داشته باشد یا اعتراضی دارد اعتراض خود را با ارائه مدارک از تاریخ انتشار آخرین آگهی بمدت دهروز باین اداره ارسال و در غیر اینصورت پس‌از انقضای مدت مقرر این اداره مبادرت بصدور سند مالکیت المثنی خواهد نمود این آگهی‌دردو نوبت‌بشرح زیر منتشر میگردد.

آگهی نوبت اول ۲ر۱۱ر۶٤

آگهی نوبت دوم ۱۲ر۱۱ر۶٤

مرتضوی ـ رئیس ثبت زنجان

آگهی حصرورائت

نوبت دوم

آقای محمود پورحسن چمندی دارای شناسنامه شماره ۴۳۲۴۰ دزفول فرزند احمد از این دادگاه درخواست گواهی‌حصر وراثت نمودهو چنین‌توضیح داده که مرحوم بانو خاور ارگان در تاریخ ۱۲ر۸ر۱۳٦۲ در شهر دزفول اقامتگاه دائمی خود بدرود زندگی گفته ورثه آن مرحوم منحصر است به متقاضی بالا و حسین بشناسنامه ۴۹۱۴۴ دزفول و محمدرضا به شناسنامه ۴۹۱۴۵ دزفول و عبدالعظیم به شناسنامه ۵۸۹۰۳ دزفول و مندعلی بشناسنامه ۳۵۱ دزفول (پسران) و فاطمه بشناسنامه ۴۵۶ دزفول و ناهید بشناسنامه ۵۸۹۰۲ دزفول (دختران) شهرت همگی پورحسن‌چمندی ولاغیر که بشماره ۶۱۹ر۶۴ مدنی صلح ثبت شده.

اینک با انجام تشریفات مقدماتی درخواست مزبور را در سه نوبت متوالی بفاصله ماهی یک مرتبه‌آگهی می نماید تا هرکسی اعتراض داردیا وصیت نامه‌ای از متوفی نزد او باشد از تاریخ‌نشر نخستین آگهی‌ظرف سه ماه بدادگاه تقدیم دارد والا گواهی صادر و هر وصیتنامه جز سری‌و رسمی که‌بعداز این‌موعد ابراز شود از درجه اعتبار ساقط و بلااثر خواهد بود.

رئیس دادگاه صلح دزفول ـ برزین

آگهی حصرورائت

نوبت اول

آقای عبدالرحمن گیومچی‌زاده دارای شناسنامه شماره ۳۰۱ دزفول فرزند عبدالکریم از این دادگاه درخواست گواهی حصر وراثت نموده و چنین توضیح داده که مرحوم عبدالکریم گیومچی‌زاده در تاریخ ۱۳۶۳ر۱۰ر٤ در شهر دزفول اقامتگاه دائمی خود بدرود زندگی گفته ورثه آن مرحوم منحصر است به متقاضی بالا و عبدالرضا بشناسنامه ۳۱ اندیمشک و احمد بشناسنامه ۳۹۰دزفول و عبدالمحمد به شناسنامه ٦٦٦ آبادان ومحمود به شناسنامه ۱۰۱۴۹ آبادان و علیرضا بشناسنامه ٦۵۲۰۲ دزفول ومهدی بشناسنامه ۱۳۰۹ دزفول (پسران) و بتول بشناسنامه ۱۰۱۴۸ آبادان و عذرا بشناسنامه ۱۰۱۵۰ آبادان و شهلا بشناسنامه ۵۳۹۱۲ دزفول (دختران) شهرت همگی گیومچی‌زاده و بانو فاطمه قیمتی بشناسنامه ۲۷ دزفول (زوجه) ولاغیر که بشماره ٦۴۳ر٦۴مدنی صلح ثبت شده .

اینک با انجام تشریفات مقدماتی درخواست مزبور را در سه نوبت پی درپی ماهی یک مرتبه‌آگهی می نماید تا هرکسی اعتراض دارد و یا وصیتنامه از متوفی نزد او باشد از تاریخ‌نشر نخستین آگهی‌ظرف سه ماه بدادگاه تقدیم دارد والا گواهی صادر و هر وصیتنامه جز سری‌و رسمی که‌بعداز این‌موعد ابراز شود از درجه اعتبار ساقط است

رئیس دادگاه عمومی و قائم‌مقام دادگاه صلح مسجد سلیمان :عبدالکریم ذاکرزاده

مستشار دادگاه : حمداله ذهابی

آ ـ ش ۵۹۰۱

آگهی حصرورائت

نوبت دوم

آقای عبدالامیر کاویانی دارای شناسنامه شماره ۱۳۳۰۲ دزفول فرزند عبدالحسین از این دادگاه درخواست گواهی حصر وراثت نموده و چنین توضیح داده که مرحوم عبدالحسین کاویانی درتاریخ ۱۳٦٤ر۳ر۳۰ در شهر دزفول اقامتگاه دائمی خود بدرود زندگی گفته ورثه آن مرحوم منحصر است به متقاضی بالا و عبدالعزیز کاویانی بشناسنامه ۱۳۳۰٤ دزفول و محمدعلی کاویانی بشناسنامه ۹۵ دزفول و کمال کاویانی بشناسنامه ۵۹٦ دزفول و ابراهیم کاویانی بشناسنامه ۳٤ دزفول (پسران) و قمرسلطان کاویانی بشناسنامه ۱۳۳۰۳ دزفول (دختر) ولاغیر که بشماره ٦۵۱ر٦٤ مدنی صلح ثبت شده.

اینک با انجام تشریفات مقدماتی درخواست مزبور را در سه نوبت متوالی بفاصله ماهی یک مرتبه‌آگهی می نماید تاهرکس اعتراض دارد و یا وصیتنامه از متوفی نزد او باشد از تاریخ‌نشر نخستین آگهی‌ظرف سه‌ماه‌بدادگاه تقدیم دارد والا گواهی صادر و هر وصیتنامه بجز سری و رسمی که بعد از این تاریخ ارائه شود از درجه اعتبار ساقط است .

دادرس شعبه هشتم‌دادگاه صلح اهواز ـ دری

آگهی حصرورائت

نوبت دوم

کلاسه پرونده مدنی ۷۰۳ر٦٤

آقای خدامراد شهرت آربناهی ایستادگی نام پدر سبزوار به‌شناسنامه ٤٤٤ صادره از مسجدسلیمان درخواستی بخواسته صدور گواهی حصروراثت نقدیم و توضیح داده که برادرش بنام مرحوم اسحق شهرت آذربد به‌شناسنامه ۱۰ ـ ۱۳۲۳ صادره از شوشتر در تاریخ ۱۶ر٦ر٦٤ در انگلستان (شهر لندن) فوت‌و اقامتگاه دائمی‌اش مسجدسلیمان ورثه‌اش عبارتند از : ۱ـ پدر و مادرش بنامهای سبزوار شهرت آربناهی ایستادگی فرزند بندر شماره شناسنامه ۱۲۵ شوشتر متولد ۱۲۹۳و بانو فاطمه شهرت رکنی فرزند جعفر شماره شناسنامه ۳۰۲ شوشتر متولد ۱۳۰٤ و فرزندانش بنامهای ۱ـ محمدرضا شماره شناسنامه ۱٤۵۸ اهواز متولد ۱۳۵۰ ـ ۲ـ آناهیتا شماره شناسنامه ۲۷۱ اهواز متولد ۱۳۵۲ ـ ۳ـ ابوذر شماره شناسنامه ۳۳۸٤ اهواز متولد ۱۳۵۸ ولاغیره .

اینک با انجام تشریفات قانونی مراتب مزبور را در سه نوبت متوالی بفاصله ماهی یکمرتبه آگهی مینماید تا هرکس اعتراض دارد یا وصیتنامه از متوفی نزد او باشد از تاریخ‌نشر نخستین آگهی‌ظرف سه ماه بدادگاه تقدیم دارد والا گواهی صادر و هر وصیتنامه جز سری‌و رسمی که بعد از این تاریخ ابراز شود از درجه‌اعتبار ساقط است

رئیس دادگاه عمومی و قائم‌مقام دادگاه صلح مسجد سلیمان :عبدالکریم ذاکرزاده

مستشار دادگاه : حمداله ذهابی

آ ـ ش ۵۹۰۱

آگهی حصرورائت

نوبت دوم

بانو فرشته شهرت زرمتن نام‌پدر حسن به‌شناسنامه ٦۱۷٦٦ صادره از تهران درخواستی به‌خواسته‌صدور گواهی حصر وراثت تقدیم و توضیح داده که شوهرش مرحوم هوشنگ شهرت کهندل قهنویه‌به‌شناسنامه ٤۳۳۲ صادره مبارکه اصفهان در تاریخ ٦٤ر۷ر۲٦ در اهواز اقامتگاه دائمیش فوت، ورثه‌اش عبارتند از: ۱ـ متقاضی با مشخصات فوق (عیال متوفی) ۲ـ بانو صغری کهندل قهنویه‌ای فرزند مرحوم‌حاجی عباسعلی به‌شناسنامه۴۱۷ قهنویه (مادر متوفی)۳ـهومن کهندل‌قهنویه به‌شناسنامه ۵۲۷ اهواز ٤ـفرشین کهندل قهنویه به‌شناسنامه ۱۸۹۰ اهواز (پسران متوفی)ولاغیر پس‌ازوصول دادخواست و ثبت به‌کلاسه ۸ـ٦٤ـ ۱۱٦٤ حقوق صلح.

اینک باانجام تشریفات قانونی مراتب مزبور را در سه نوبت متوالی بفاصله ماهی یک مرتبه آگهی‌می‌نماید تا هرکس اعتراض داردیا وصیت نامه‌ای ازمتوفی نزد او باشد ازتاریخ نشر نخستین آگهی‌ظرف سه‌ماه بدادگاه تقدیم دارد والا گواهی صادر وهر وصیتنامه بجزء سری و رسمی که بعد از این تاریخ‌ارائه شوداز درجه اعتبار ساقط است.

دادرس شعبه هشتم‌دادگاه صلح اهواز ـ دری

آگهی حصرورائت

نوبت دوم

بانو زغیره شهرت نیسی نام پدر سید بشناسنامه۳٦۸ صادره از شوشتر درخواستی بخواسته صدور گواهی حصر وراثت تقدیم و توضیح داده که فرزندش مرحوم سعید شهرت نیسی بشناسنامه ۱۸۳۲ صادره اهواز در تاریخ ۲۹ر۸ر٦٤ در اهواز اقامتگاه دائمیش فوت ، ورثه‌اش عبارتند از ۱ـ متقاضیه به‌مشخصات فوق (مادر متوفی) ۲ـ ورده نیسی بشناسنامه ۱۱۱۹٦ـشوشتر ۳ـ ترکیه نیسی بشناسنامه ۲۷٤۸ـاهواز ٤ـ راهیه نیسی بشناسنامه ۲۷٤۹ اهواز ۵ـ بسنه نیسی بشناسنامه ۱۱۱۹۷ ـ شوشتر ٦ـ صدیقه نیسی بشناسنامه ۱۱۱۹۸ـ شوشتر ۷ـ راضیه نیسی بشناسنامه ۲۰۰۲ ـشوشتر ۸ـ زهرا نیسی بشناسنامه ۱۰۲۵ـ اهواز (دختران متوفی) ۹ـ عاصی نیسی به شناسنامه ۱۵۹۸۸ـاهواز ۱۰ـ جاسم نیسی بشناسنامه ٦۹۸ـاهواز (پسران متوفی) ۱۱ـ فاطمه نیسی فرزند محمد بشناسنامه ۱٤۰۹ـ اهواز (عیال متوفی) ولاغیر بشرح پرونده کلاسه ۷ـ٦٤ر۱۳۰۷ـ مدنی شعبه هفتم دادگاه عمومی صلح اهواز .

اینک با انجام تشریفات قانونی مراتب مزبور را در سه نوبت متوالی بفاصله ماهی یکمرتبه آگهی می‌نماید تا هرکس اعتراض دارد یاوصیت‌نامه‌ای از متوفی نزد او باشد از تاریخ نشر نخستین آگهی ظرف سه ماه بدادگاه تقدیم دارد والا گواهی صادر وهروصیتنامه بجز سری و رسمی که بعدازاین تاریخ ارائه شود از درجه اعتبار ساقط است .

رئیس شعبه هفتم دادگاه صلح اهواز

سمسارزاده

آ ـ ش ۵۹۵۱

آگهی فقدان سند مالکیت

سند مالکیت یکدانگ‌ونیم مشاع از ششدانگ پلاک ۵۳۰۲ر۹۷۳ اصلی واقع دربخش یک زنجان‌که درصفحه ۳۰۱ دفتر ۲۲۱ ذیل ثبت ۲۹۴۹۵ بنام آقای محمدتقی محمدی صادر وتسلیم گردیده که‌بعلت سهل‌انگاری مفقود گردیده مالک تقاضای صدور سند مالکیت المثنی نموده مراتب باستناد تبصره یک اصلاحی ماده ۱۲۰آئیننامه قانون ثبت برای اطلاع عموم آگهی و اعلام مینماید تا هرکسی نسبت به‌ملک مذکور حقی داشته و یا اعتراضی دارد اعتراض خود را با ارائه مدارک از تاریخ انتشار آخرین آگهی بمدت ده روز باین اداره ارسال و درغیراینصورت پس ازانقضای مدت‌مقرر این اداره مبادرت بصدور سند مالکیت المثنی خواهد نمود این آگهی در دونوبت بشرح زیر منتشر میگرد.

آگهی نوبت اول ۲ر۱۱ر٦٤

آگهی نوبت دوم ۱۲ر۱۱ر٦٤

مرتضوی ـ رئیس ثبت زنجان

اطلاعات فارس جزئیات توطئه‌های تازه خوانین را افشامی کند

چند مالک بزرگ فارس برای بازپس گیری ۱۰۰ هزار هکتار زمین مرغوب دست بکار شده‌اند!

شیراز ـ خبرنگار اطلاعات: بدنبال اعلام گزارش ۹ ماهه هیئت هفت‌نفره واگذاری زمین در فارس و بوشهر برادر احمد سنائی دبیر هیئت واگذاری زمین فارس در یک گفتگوی اختصاصی با اطلاعات درشیراز مسائل و مشکلاتی را که برسرراه هیئتها وجود دارد، همچنین برگشت خانچه‌ها به روستاها و برخورد قوه قضائیه با هیئت را برشمرد.

وی ابتدا به وجود خان اشاره کرد و گفت: در طول حکومت پهلوی ، رضاخان اراضی شمال را به تملک خود درآورد و فئودال را بنیان گذاشت، بعد از آن پسر وی نیز با برقراری خانواده هزارفامیل که اکثرا از خانها و فئودالها بودند، مسئله خان‌گزیدگی و فئودال را به عنوان یک مسئله اساسی در کشور مطرح کردند. لذا بعداز پیروزی انقلاب لازمه یک انقلاب ارضی و حرکتی که بتواند به سلطه‌گری فئودال‌ها خاتمه بدهد، بخوبی محسوس بود.

در این رابطه شورای انقلاب قانونی تحت عنوان احیاء اراضی مزروعی به تصویب رساند و برای اجرای این قانون نهادی به عنوان هیئت های هفت‌نفره واگذاری زمین تشکیل شد که در خرداد ۵۹ در فارس این هیئت شروع بکار کرد و کار تحقیق در مورد وضعیت زمین و بررسی وجود و حرکتی که خانها و فئودال‌ها نسبت به کشاورزان انجام می‌دادند، آغاز نمود، منتها مدت‌زیادی نگذشته بودکه متاسفانه‌هرگونه حرکت انقلابی که در رابطه با پایان دادن سلطه استعماری خانها انجام می‌شد، با برچسب‌زدنها و نامشروع خواندن این اقدامات ازسوی عده‌ای، متوقف شد. لذا خانها و فئودال‌ها توانستند خیلی زیرکانه و بتدریج یک بازگشت موذیانه به روستاها داشته باشند که اینکار با تمسک به قانون پوسیده گذشته موجود و یا استفاده از وکلای طاغوتی دادگستریهاکه متاسفانه هنوز هم در دستگاه قضائی وجود دارند که باید نام آنها را «وکلای دلال صفت» بگذاریم ،انجام گرفت. مدارک زیادی در این مورد وجود دارد و بین خود وکلا، مالکین بزرگ وفئودال‌ها این مساله زیاد دیده میشود. در این رابطه عامل اصلی بازگشت خانها این بود که هرگونه حرکت انقلابی که می‌خواست انجام شود ، به عنوان یک ضدارزش و حرکت غیراسلامی عنوان می‌شداین امر بیشترین ضربه را به اراضی مزروعی وارد آورد و موجب شد که حداقل عوارض آن این باشد که در سطح کشور در حدود ۹۰۰هزار هکتار زمین به اسم اراضی کشت موقت و یا زمین کشت شورائی داشته باشیم. یعنی زمین‌هائی که‌تکلیف آن نامشخص است و در اختیار زارعین می‌باشد ومالکین درصدد این هستند که زمین‌ها را به تملک خودشان درآورند. این ۹۰۰هزار هکتار از بهترین زمین های آبی کشور است که بیش از یکصد هزار هکتار از این مقدار در استان فارس وجود دارد که اهمیت مساله زمین در فارس با این آمار مشخص می‌شود. همین مقدار زمین بلاتکلیف درفارس باعث‌شده که‌عده‌ای از افراد ناآگاه ومغرض که هنوز ازداد گاهها پاکسازی نشده‌اند، مرتبا کشاورزانی را که بر روی این زمینها کار می‌کنند به دادگاه بکشانند. البته برادران متعهدی هم در دادگستری هستند، اما اگر حرکت‌افراد مغرض از اول انقلاب قابه حال که تحت قوه‌قضائی در رابطه با زمین انجام داده‌اند، بخواهیم ارائه بدهیم ، به‌نظر من یک کتاب بزرگی تهیه می‌شود. ما می‌دانیم که حرکت اصلی قوه‌قضائی در جهت احیاء حقوق مستضعفین است و این مساله خواست مسئولین‌محترم قوه قضائی ـ غیراز حرکت عده‌ای‌از طاغوتچه‌ها ـ در این دستگاه می‌باشد.

برادر سنائی در ادامه این گفتگو به عوارض کشت موقت اشاره کرد و گفت:

یکی از مسائل مهم زمین زراعی در کشور همین مسئله کشت موقت است و نکته اصلی زمان وطولانی شدن تعیین تکلیف این اراضی است و باید گفت که مسئله زمان در امر زمین و کشاورزی از اهمیت‌بالائی برخوردار است و اگر مدت زیادی از تعیین‌تکلیف آن بگذرد و همینطور کشت موقت روی آن انجام شود، مسائلی به وجود می‌آورد که یکی از آنها این است که امکان برنامه‌ریزی پیش نمی‌آید و زارع بلاتکلیف است و نمی‌داند تاچه زمانی این زمین کشت به کشت در اختیار او قرار خواهد گرفت. کشاورز نمی‌داندکه قرارداد در اختیار گرفتن زمین تمدید می‌شود یا اراضی را از آنها می‌گیرند، کمااینکه دریکجا زور ژاندارمری و دادگستری چربیده و زمین را از زارعین گرفته وبه مالکین واگذار می‌کنند. پس امکان برنامه‌ریزی دراین اراضی وجود ندارد که این عدم امکان برنامه‌ریزی خود ضربه بزرگی به تولید وارد می‌آورد. لذا ما می‌بینیم که بگذشت ۶ سال از تصویب قانون اراضی مزروعی هنوز تکلیف این زمین‌ها روشن نشده است. مساله دوم این است که گذشت زمان در کیفیت این زمین‌ها اثر می‌گذارد.

چون زمینی که‌مثلا مناسب کشت چغندرقند است و زارعین به دلیل اینکه موقتا در اختیار آنهاست درآن برنج می‌کارند، پس‌از موعد مقرر این کشاورز در بلاتکلیفی به سر برده و کشت نمی‌کند لذا زمین از بین میرود . مسئله دیگر یاس است که برکشاورزان ما حاکم‌می‌شود ، معلوم نیست که تاکی باید زمین بصورت موقت در اختیار کشاورزان باشد ؟

دبیر هیات واگذاری زمین سپس پیشنهاداتی در رابطه با حل زمین زراعتی ارائه دادو گفت: ما معتقد هستیم اگر یک دادگاه قوی برای اجرای اصل ۴۹ قانون اساسی درابطه با زمین تشکیل شود، اکثر این یکصدهزار هکتارزمین کشت موقت که بهترین زمین‌های آبی استان هم می‌باشد، مشمول مصادره می‌شود، منتها چون تشکیل دادگاه اصل ۴۹احتیاج به زمان دارد، لذا می‌توان از مسئله ضرورت استفاده‌کرد و همانطوری‌که‌حضرت‌امام فرمودندکه اگر دوسوم نمایندگان مجلس رای بر ضرورت اجرای‌مسئله‌ای بدهند، آن‌مسئله‌لازم الاجرا است وباید انجام شود، این مساله هم به‌همانند آن باید باشد.دراینجا اگر ما اسمی از ضرورت می‌بریم،به این خاطر است که به‌عنوان یک نهاد انقلابی ادعا می‌کنیم که ضرورت واگذاری این اراضی به‌کشاورز وجوددارد ، به خصوص اراضی کشت موقت.علتش هم‌این است که ما سال‌ها ارتباط مستقیم با روستائیان ، کشاورزان داشتیم‌و به تمام روستاهاگروه‌های تحقیق فرستادیم و آنهامسائل‌روستائیان رامشخص کرده‌اند .درحال حاضر شناسنامه‌روستائیان‌بی‌زمین وکم‌زمین برای ما مشخص است. دوم اینکه مدارک وسند داریم و سوم اینکه براساس آمار صحبت می‌کنیم که اکثرابه مسئولین ذیربط اعلام شده‌است.

سوال ما این است که آن افرادی که آگاهانه و یا ناآگاهانه ادعا می‌کنند که این مساله ضرورت ندارد ودنبال این موضوع را نمی‌گیرند،تاحالا چندبار به روستاهارفته‌اند و برطبق کدام آمار چنین حرفی را می‌زنند. این مسئله‌ای نیست که بتوان در تهران نشست‌وگفت‌که ضرورت،نیست‌باید رفت و دید و باآمار و مدرک صحبت کرد. به طور مثال من یکی دونمونه از این آمار رادر فارس ارائه می‌دهم :

در یکی از شهرستان‌ها در تعدادی از روستاهای آن ۸۵ درصد از اراضی مزروعی متعلق به ۴۰۰ نفر مالک‌است. در حالیکه ۱۵ درصد بقیه متعلق به ۱۲ هزارخانوار روستائی است و آن ۸۵ درصد اراضی که‌دراختیار مالکین است بهترین زمین‌های منطقه به شمار میرود و ۱۵ درصد بقیه اکثرا زمین‌های دیم وتامرغوب هستند آن۴۰۰ نفر همیشه‌در رژیم گذشته از امکانات وام و خدمات برخوردار بوده‌اند و بهترین امکانات رامی‌گرفتند و بهترین کیفیترا به زمین‌می‌دادند و عده کثیری از اهالی همان روستاها از چنین‌امکانات ومزایایی بی‌بهره‌بوده واکنون نیز فاقد زمین هستندو این در حالی است که ۸۵ درصد زمین‌ها متعلق به ۴۰۰ نفر شهرنشین می‌باشد.

نمونه دیگر آن در منطقه دیگری است که آمار نشان می‌دهد که ۱۷۰ مالکدارای ۳۵ هزار و ۹۰۰ هکتار زمین هستند، در حالی که ۶۵۰۰ خانوار صاحب ۱۰ هزار و ۳۴۰ هکتار زمین می‌باشند که ۳۵ هزار و ۹۰۰ هکتار اکثرا زمین‌های آبی و بسیار خوب است ولی از آن ۱۰ هزار هکتار بیش از پنج هزار هکتار آن دیم‌می‌باشد. یعنی توزیع زمین اصولا در روستاها بشکل فوق بوده است .

در یکی از شهرستانها ۱۶ مالک صاحب هفت هزار هکتار زمین هستند درحالیکه سه هزار خانوار کشاورز در همان روستا نیز صاحب ۷ هزار هکتار زمین می‌باشند. نمونه‌های دیگری وجود دارد که درآینده آنها را افشاء خواهیم کرد.

در یک منطقه فارس ۸۵ درصد از بهترین اراضی متعلق به ۴۰۰ مالک است و ۱۵ درصد از اراضی نامرغوب در اختیار ۱۲ هزار خانوار روستائی می‌باشد

برادر سنائی افزود : بعضی اوقات کسانی‌میگویند، ضرورت نیست و انگشت می‌گذارندروی‌قانون‌و میگویند، بروید به دادگاهها و اگر مدارک مستندی دارید ، ارائه دهید ، درصورتیکه در حال حاضر فعلا قانون قضائی به سند مالکیت اصالت می‌دهد درحالیکه ما می‌دانیم که درگذشته مالکین بزرگ از چه طریقی زمینها را بنام خود به ثبت میرساندند و سند مالکیت می‌گرفتند .

نکته قابل توجهی که در رابطه با اراضی فئودالها و مالکین بزرگ سلطه‌گر وجود دارد ، این است‌که‌سالیان دراز کشاورزان و مستضعفین روستا بر روی این‌اراضی کار کرده و آنرا احیاء نموده‌اند و مالک و فئودال‌بعلت وابستگی به رژیم گذشته توانسته سند زمین را گرفته و براساس آن سند و ام و امکانات زیاد که آن هم اکثرا صرف کارهای دیگر غیر از احیاء زمین شده است دریافت کرده است .

وی افزود : در این زمینه و برای اینکه کمکی به کشاورزان کرده باشیم ، پیشنهاد ما این است که حداقل اینگونه مالکینی که و امهای کلان گرفته و پس نداده‌اند و تاکنون بیش از و امهای دریافتی درآمد داشته و وجوهات و مالیات بردرآمد را نپرداخته‌اند ، بسرعت زمینهایشان مصادره گردد و یا حداقل در دادگاه ویژه اصل ۴۹ مطرح شود . برای اینکار میتوان از بانکها هم کمک گرفت و اسامی اینگونه افراد را مشخص نمود.

برادر سنائی سپس به زمینهای اوقافی اشاره کرد و گفت :

تا زمانی که هیئت‌های واگذاری زمین در تعیین مستاجرین اراضی مزروعی موقوفه دخالت داشته است، افراد مستاجر از بین زارعین و روستائیان واجد شرایط و صاحب استحقاق تعیین و به اداره اوقاف نسبت به انعقاد قرارداد بر اساس موازین شرعی معرفی میشدند ، لیکن از زمانی که هیئتها موظف به عدم دخالت در اراضی موقوفه گردیدند و اینکار به اداره اوقاف و متولیان واگذار گردید ، متاسفانه احساس میشود که این اراضی به اجازه زارع واقعی و ساکن روستا درنیامدو حتی در مواردی همان زارعین هم که سال‌ها زمین در اختیارشان بوده و کشت میکرده‌اندبتدریج‌از آنان‌خلع‌ید شده و در اختیار دیگر افراد قرار میگیرد که ما از اداره اوقاف و متولیان می‌خواهیم که اینگونه اراضی را به افراد واجد شرایط و دارای استحقاق اجاره دهند .

وی در ادامه درمورد ارائه‌و اگذاری اراضی موات و منابع ملی اظهار داشت : باتوجه به اینکه بیش از یکصد هزار هکتار از اراضی منابع ملی و موات این استان جهت زراعت ، باغ و دیگر طرحهای تولیدی و صنعتی و اگذار گردیده است‌که نسبت به واگذاری‌اراضی منابع ملی در سطح کشور رقم عظیمی را تشکیل میدهد ، لیکن دیگر اراضی منابع ملی بلامعارض قابل واگذاری که درکوتاه مدت قابل احیاء باشد ، وجود ندارد و می‌توان گفت که در این استان تقریبا آنچه که قابل احیاء درکوتاه مدت بوده و مثلا با حفر چاه و یا سطیح امکان بهره ـ برداری کشاورزی داشته است ، واگذار گردیده است . البته اراضی واگذاری زیربوشش این نهاد بودمو امکانات و خدمات کشاورزی نظیر حفر چاه ، موتورپمپ،تراکتور و سایر ادوات از طریق این هیئت دراختیارشان قرار گرفته است‌و کشاورزان روستاهائی‌هم که‌اینگونه‌زمینهای موات که هیچگونه آثار کشت نداشته دریافت نموده‌اند و با همت و تلاش زیاد اقدام به احیاء آن زمین کرده‌اند . ضمنا لازم به تذکر است که قبل از هرگونه واگذاری به خصوص کسانیکه زمین گرفته‌اند ، تحقیق میگردد تا مرتع و محل عبور عشایر نباشد . همچنین بررسی فنی از نظر وضعیت خاک و امکان تامین آب با همکاری ارگانهای ذیربط انجام گرفته و آنگاه اقدام به واگذاری می‌شود.

وی افزود : علاوه بر کارهای اجرائی این هیئت در این استان‌ها با الهام از مواضع‌شرعی‌و بحق‌جمهوری اسلامی در جهت احیاء ارزش‌های اسلامی و ترویج فرهنگ ضد استثماری و انقلابی برای زدودن نفوذ خانها و فئودالها نقش بسزائی داشته است . برادران ما که سال‌هاست با روستائیان و کشاورزان درتماس مستقیم هستند ، همیشه شاهد محبت‌های بی‌دریغ روستائیان عزیز بوده‌اند و در همین رابطه نکته جالبی عرض می‌شود و آن اینکه در یکی از شهرستانها (اقلید) خود زارعین و روستائیان پیشنهاددادهاند که با خودیاری آنهاساختمانی برای محل کار هیئت و اگذاری زمین در اقلید که اکنون اجاره‌ای است ، بسازند . حتی بعضی مسئولین کارخانه قند اقلید نیز اعلام همکاری در این خصوص نموده‌اند . زیرا بعد از واگذاری اراضی منابع ملی توسط هیئت و افزایش تولید چغندر قند و میزان تولید کارخانه بالا رفته و کشاورزان تولید چغندرخود را تحویل کارخانه‌میدهند. یک نمونه از واگذاری آن در «خنجشت» اقلید می‌باشد که دو هزار هکتار زمین موات یکجا به ۲۶ واحد مشاعی واگذار گردیده است .

کلا چون برنامه کشت اراضی و اگذاری با همکاری هیئت تعیین می‌شود کشت آنهاتولیدات اساسی نظیرگندم، پنبه و چغندر قند میباشد .

بیش از ۴/۵ میلیارد ریال اعتبار برای اجرای طرحهای عمرانی وترویجی فارس اختصاص یافته است

شیراز ـ از سوی جهاد سازندگی فارس در سال جاری ۴/۵ میلیارد ریال اعتبار جهت اجرای‌حدود ۵۰۰ طرح عمرانی و ترویجی در زمینه‌های تامین آب وبرق، بهداشت و درمان روستاها، توسعه وترویج‌کشاورزی، راهسازی و ایجاد صنایع روستائی اختصاص یافته است.

در اجرای این طرحها جهاد سازندگی از حدود ۱۵۰ میلیون ریال خودیاری مردم بهره‌مند بوده است.

یکی از اعضای شورای مرکزی جهاد فارس در گفتگوئی ضمن اعلام مطلب فوق با اشاره به اهمیت‌نقش روستاها در اقتصاد کشور گفت: امسال ۲۳۰ طرح آبرسانی و برقرسانی با حدود ۸۵۰ میلیون ریال‌اعتبار در روستاهای استان به‌اجرا درآمده که از این تعداد عملیات اجرائی ۷۶ طرح برقرسانی و ۵۵ طرح‌آبرسانی به‌اتمام رسیده و سایر طرحها تا آذرماه گذشته بین ۶۰ تا ۸۰ درصد پیشرفت داشته است.

وی در مورد چگونگی تامین آب زراعی وترویج و توسعه کشاورزی اظهار داشت: کمیته آب جهاد با اعتباری معادل ۹۰۰ میلیون ریال، ۷۹ طرح از جمله احداث کانال وزهکشی، لایروبی قنوات، ایجاد سد و بند انحرافی و پخش سیلاب و غیره رابه‌اجرادرآورده که قسمت اعظم این طرحها تکمیل و مورد بهره‌برداری قرار گرفته است.

همچنین ۲۰ طرح ترویجی شامل ۳۲۲ پروژه در زمینه‌های ترویج کشت جاشیر، ذرت دانه‌ای علوفه‌ای، شبدر برسیم، جو پرمحصول و نیز طرح بهزراعی گندم دیم و حفظ رطوبت خاک ذخیره نزولات، شناسائی پوشش گیاهی، بوته‌کاری و غیره در روستاهای استان باجرا درآورده است.

وی با اشاره به نیاز استان به ۵۵۰۰ کیلومتر راه روستائی گفت: جهاد در سال جاری ۲۱ طرح‌راهسازی جمعا بطول ۵۰۰ کیلومتر را در دست اجرا دارد که تعدادی از این طرحها تکمیل و مورد بهره‌برداری قرار گرفته و از ۳۰ تا ۷۰ درصد پیشرفت داشته است.

وی ایجاد ده طرح تولیدی شامل‌کارگاه‌پشم‌ریسی در فیروزآباد، رنگرزی گیاهی در اقلید،کاشی‌کفدرفسا، سفال و سرامیک در لار، ترویج گلیم و قالیبافی‌وگبوه بافی در سطح استان، بیاز خشک‌کنی در کازرون را از جمله دیگر فعالیتهای کمیته فنی جهاد عنوان کرد.

وی افزود: اجرای ۹۰ طرح از قبیل‌احداث‌حمام‌های ضد کنه، آبشخور، انبار علوفه و سالن پرورش مرغ بومی و همچنین واکسیناسیون یک میلیون‌و ۲۸۰ هزار راس دام و ۱۰ هزار قطعه طیور و سمپاشی‌آغلها در ۶ هزار و ۴۱۷ مورد، گسترش فعالیت واحد چهار هکتاری پرورش ماهی درپاچه پریشان کازرون‌و اجرای طرحهای تحقیقاتی در زمینه اصلاح نژاد طیور بومی‌از جمله اقداماتی است که در زمینه امور دام‌و آبزیان‌انجام شده است.

در روز ۱۶ بهمن‌ماه

۲۲ لشکر از نیروهای رزمنده در شیراز راهپیمائی می‌کنند

شیراز ـ خبرنگار اطلاعات : در روز ۱۶ بهمن‌ماه ۲۲ لشکر نیروهای رزمنده در شیراز راه‌پیمائی می‌کنند. حجت‌الاسلام مرتضی نوروزی سرپرست سازمان تبلیغات اسلامی استان فارس در یک مصاحبه مطبوعاتی ضمن تشریح روند انقلاب اسلامی‌و دسیسه‌های استکبارجهانی، برنامه‌های دهه فجر را اعلام کرد .

وی گفت: مانور عظیم فجر در ایام دهه فجر در سراسر ایران با ۲۲۰ لشکر انجام می‌شودکه در فارس‌نیز ۲۲ لشکر دست به مانور و راهپیمائی خواهند زد که در این روز برنامه ویژه‌ای در استادیوم ورزشی شهدای ارتش برپا خواهد شد و از سوی سپاه پاسداران نیز ۴ قرارگاه تاکتیکی به نامهای بدر ، کربلا ، نجف و حنین در ۴ دروازه شهر جهت هماهنگی مانور و سازماندهی ۲۲ لشکر مستقر خواهند شد .

وی افزود : در مدت برگزاری مراسم ویژه این‌دهه نمایشگاههای خط و نقاشی ، سیر مطبوعات ، کتاب ، و برگزاری شب شعر و هنر ، نمایش عروسکی، نمایشگاه عکس و نمایش فیلم‌های منتخب در یکی از سینماهای شهر و همچنین مسابقات مختلف ورزشی برگزار می‌شود.

همچنین جهاد سازندگی نیز کلیه برنامه‌های‌ویژه‌این ایام را در سطح روستاها انجام خواهد داد و در روز ۲۲ بهمن نیز راه‌پیمائی عمومی خواهد بود که از امت شهیدپرور دعوت می‌شود که در مراسم ویژه این روز و رژه عمومی شرکت کنند .

برای اولین بار در فارس

در سطح ۱۶۹ هکتار از شالیزارهای فارس شبدر کشت شد

شیراز ـ خبرنگار اطلاعات : برای اولین بار در سطح ۱۶۹ هکتار از شالیزار های فارس شبدر کشت شده است.

باهمکاری جهاد سازندگی، زارعین و عشایر فارس به منظور جلوگیری از شسته‌شدن منابع خاکی و گسترش سفره‌های آب زیرزمینی، علاوه برایجاد ۲۰ ایستگاه سازگاری جهت تحقیقات ارزیابی و شناسایی استعداد مراتع برای اولین‌بار در سطح ۱۶۹ هکتار از شالیزارهای استان فارس، طرح کشت‌شبدر اجرا شده است.

دانشکده پزشکی جهرم از سال آینده دانشجو می‌پذیرد

جهرم ـ خبرنگار اطلاعات : دانشکده پزشکی جهرم از سال آینده دانشجو می پذیرد. همزمان با آغاز ترم دوم‌سال تحصیلی جاری دانشگاهها، دانشکده پیراپزشکی آغاز بکار خواهد کرد.

فرمانداری جهرم اعلام کرد که براساس اعلام دانشگاه‌شیراز، دانشکده‌پیراپزشکی از نیمه‌دوم‌بهمن‌ماه شروع به کار خواهد کرد و از سال آینده نیز دانشکده پزشکی جهرم آغاز به‌کار کرده و اقدام به پذیرش دانشجو خواهد کرد.

۵۷۶ واحد مسکونی تا پایان سال جاری به کارکنان شرکت نفت گچساران واگذار می‌شود

یاسوج ـ از ۶۷۶ دستگاه واحد مسکونی دردست احداث شرکت نفت گچساران ، تاکنون ۱۰۰ واحد آن به کارکنان این شرکت واگذار شده است و بقیه تاپایان سال جاری به کارکنان واجد شرایط واگذار خواهدشد.

مسئول اداره ساختمان شرکت نفت گچساران در گفتگوئی‌گفت:برای‌واگذاری یکصد واحد مسکونی‌فوق که هریک در زمینی به مساحت ۲۵۰ مترمربع و زیربنای ۱۹۰ مترمربع احداث شده جمعا ۷۱۳ میلیون ریال هزینه به مصرف رسیده است .

وی افزود : عملیات اجرائی ساختمان دو طبقه‌برای شرکت نفت گچساران که در سال جاری با ۱۰۰ میلیون ریال اعتبار و ۱۲۰۰ مترمربع زیربنا آغاز شده است تا پایان سال جاری مورد بهره‌برداری قرار می‌گیرد .

۲۳۱ هزار متر مربع زمین در یاسوج، دهدشت و گچساران به متقاضیان واگذار می‌شود

یاسوج ـ از سوی اداره کل زمین شهری استان کهگیلویه و بویراحمد از سال ۶۱ تاکنون ۲۷۶۵ قطعه زمین به مساحت یک‌میلیون‌و ۴۹۳ هزار مترمربع به متقاضیان انفرادی، شرکت های تعاونی مسکن،واحد ـ های تولیدی و ادارات کل این استان واگذار شده است.

مدیرکل زمین شهری استان‌کهگیلویه وبویراحمد بااعلام این مطلب در گفتگویی گفت: همزمان با دهه پربرکت فجر ۳۰۰ قطعه زمین‌به‌مساحت ۹۰ هزار مترمربع در شهر های یاسوج و دهدشت به متقاضیان انفرادی و شرکت های تعاونی مسکن و ۴۷۰ قطعه زمین به مساحت ۱۴۱ هزار مترمربع در شهرستان گچساران جهت احداث واحد مسکونی مهاجرین جنگ تحمیلی به بنیاد مهاجرین استان واگذار خواهد شد.

مدیرکل زمین شهری استان در رابطه با نحوه واگذاری زمین به متقاضیان گفت: افراد حقیقی با ۹ سال سابقه سکونت در شهر و کارمندان رسمی انتقالی از استان های دیگر به این استان با یکسال سابقه سکونت در شهر می‌توانند در شهر مربوطه متقاضی زمین باشند.

تصمیمات جدید . . .

بقیه از صفحه اول

توجه خاص قرار داده و ترتیبی اتخاذ کنند تا قسمت خواهران و برادران که امر فروشندگی را به عهده‌دارند از هم جدا باشد تا از این جهت رعایت کامل مسائل‌حجاب امکان‌پذیر شود. کمیته امور صنفی‌شیرازبا فروشگاه‌هائی که رعایت این موضوع را نکنند برخورد جدی خواهد داشت و مسئولین اینگونه شرکت‌ها برابر مقررات به دادگاه صالحه معرفی خواهند شد.

● شرکتها و تعاونیها موظفند نسبت به تفکیک فروشندگی زنان از مردان در فروشگاه اقدام و هرچه سریعتر در این مورد اقدام کنند .

● مغازه‌هائی که لباسهای مخصوص به‌خواهران را به فروش می‌رسانند می‌بایستی از وجود زنان برای فروش اینگونه کالاها استفاده کنند و درغیر اینصورت برابر مقررات قانونی از کسب آنان جلوگیری خواهد شد .

● چون تاکسی و مینی‌بوس و اتوبوس وسائط نقلیه عمومی هستند ، بایستی در آنها رعایت عفت‌عمومی و پوشش اسلامی به‌طور دقیق صورت گیرد و لذا شرکت اتوبوسرانی و تعاون تاکسیرانی شیراز وحومه نیز برخورد قاطع با متخلفین خواهد داشت وبا همکاری مقامات قضائی و انتظامی از اضافه بر ظرفیت سوارکردن مسافرین که‌موجب‌سلب‌آسایش‌آنان‌می‌شودقویا جلوگیری خواهد کرد .

● رانندگان و سرنشینان وسائط نقلیه سواری بایستی رعایت کامل حجاب اسلامی را نموده و درغیر اینصورت مامورین راهنمائی و رانندگی موظفند ضمن کنترل مشخصات اتومبیل ، متخلفین را برابر مقررات به دادگاه معرفی کنند .

توسط معاون وزارت بازرگانی در سفر به شیراز

ورود ۱۵۶ قلم کالا، ماشین‌آلات و مواد اولیه از طریق ارز صادراتی مجاز اعلام شد

شیراز ـ معاون وزارت بازرگانی که به منظور معرفی مدیرکل جدید بازرگانی استان فارس به شیراز سفر کرده است ، ضمن اعلام این مطلب که ورود ۱۵۶ قلم کالا ، ماشین‌آلات و مواد اولیه مورد نیاز کشور از طریق ارز صادراتی مجاز اعلام شد ، گفت: سیاست وزارت بازرگانی برپایه حمایت هرچه‌بیشتر از صادرات کالاهای غیرنفتی قرار دارد وبراساس قانون مقررات صادرات و واردات سال ۶۴ که به تصویب مجلس شورای اسلامی نیز رسیده ، ۵۰ قلم‌از کالاهای مذکور ازقیمت گذاری معاف است .

وی افزود : وزارت بازرگانی درزمینه صادرات توانسته است طی سالهای ۶۴ ، ۶۳ با اخذ مصوبه‌هائی از هیئت دولت و تدوین دستورالعمل‌های لازم تحرک بیشتری به وجودآورد ، بگونه‌ای که صادرات کشور طی ۱۰ ماهه سال ۶۴ نسبت به مدت مشابه سال قبل‌از نظر وزنی و ارزشی افزایش قابل توجه‌ای داشته است .

طی یک مسابقه دو و میدانی

دانش آموزان مدارس بویراحمد ۳ کیلومتر دویدند

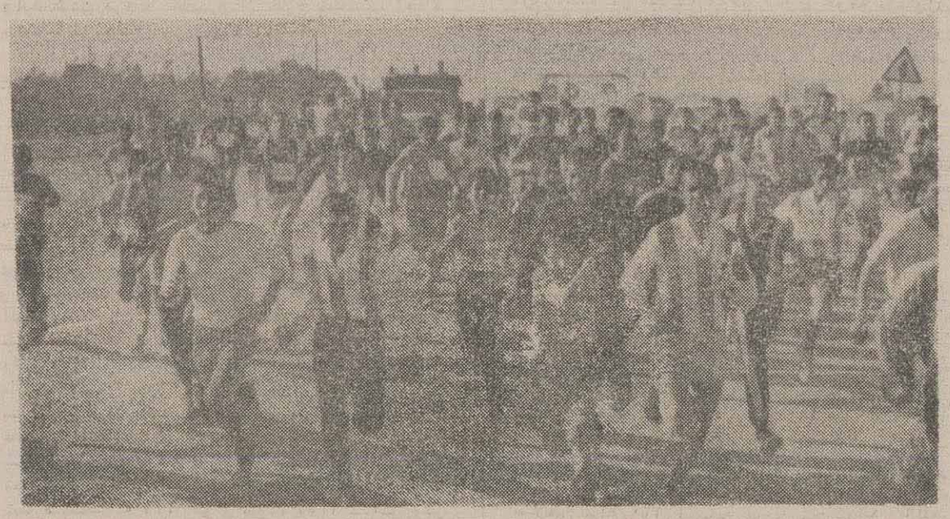

دانش آموزان بویراحمد در حال انجام مسابقه‌دو و میدانی

یاسوج ـ خبرنگار اطلاعات: یك دوره مسابقه دو ـ صحرانوردی به مسافت ۳ کیلومتر بین دانش آموزان مدارس راهنمائی بویر احمد برگزار شد.

در پایان این مسابقه برادر نبی‌الله سرمدی از مدرسه راهنمائی دکتر شریعتی به‌مقام اول دست یافت.

همچنین درمسابقات فوتبال آموزشگاه‌های این شهرستان تیمهای فوتبال «مدارس شریعتی»، «شهید باهنر»و «۸۰ دستگاه» به مقامهای اول تا سوم رسیدند.

۳۰ میلیون ریال جایزه به گندمکاران نمونه استان کهکیلویه و بویراحمد اختصاص یافت

یاسوج ـ بمنظور تشویق کشاورزان در جهت بالابردن سطح زیرکشت و افزایش تولید محصولات استراتژیک، از سوی واحد ترویج اداره کل‌کشاورزی استان کهگیلویه و بویر احمد مبلغ ۳۰ میلیون ریال بعنوان جایزه به کشاورزان گندمکار نمونه در شهرستانهای بویراحمد،گچساران‌و کهگیلویه اختصاص یافت

از این مبلغ ۹ میلیون و ۵۲۳ هزار ریال به ۲۹۸ نفر از گندمکاران نمونه شهرستان بویر احمد اختصاص یافت که طی چند روز اخیر تاکنون ۴ میلیون ریال آن‌به ۱۳۰ تن از کشاورزان این‌شهرستان اهداء شده است.

مسابقات قهرمانی کاراته کاران سپاه پاسداران سراسر کشور در شیراز برگزار شد

شیراز ـ خبرنگار اطلاعات: مسابقات قهرمانی کاراته سپاه پاسداران انقلاب اسلامی سراسر کشور با حضور تیمهائی از مناطق پنجگانه کشوری در رده‌های کمربند قهوه‌ای به پایین وکمربند قهوه‌ای به‌بالادراوزان قانونی در سالن ۱۵ خرداد دانشگاه شیراز برگزار شد.

در پایان این مسابقات در رشته تیمی و در رده کمربند قهوه‌ای تامشکی تیم سپاه پاسداران منطقه ۴ نوح شیراز وتیم منطقه ۳ اصفهان مقامهای اول ودوم را کسب کردند.

در رشته تیمی رده کمربند نارنجی تابنفش تیم سپاه پاسداران منطقه ۳ اصفهان به مقام اول وتیم سپاه پاسداران منطقه ۲ باختران‌دوم وتیم سپاه‌پاسداران منطقه ۴ نوح شیراز به مقام سوم دست یافتند.

در رشته انفرادی برادر انگوری از سپاه‌پاسداران منطقه ۳ ـ اصفهان مقام اول، برادر کیکاووس سعیدی از سپاه منطقه ۴ مقام دوم و برادر پورقاسم از منطقه ۳ مقام سوم را از آن خود کردند.

در پایان جوایز نفرات وتیمهای برتر این‌مسابقات توسط حجت‌الاسلام ضیا ، به آنان داده شد.

داوری این مسابقات را برادران ناظریان ،حیدری و جعفری بعهده داشتند.

برای پیاده‌کردن پروژه‌نوسازی و بازسازی مناطق جنگی باختران
۹۳۹ میلیون ریال اعتبار بمصرف رسید

اطلاعات باختران ایلام کردستان

شنبه ۱۲ بهمن ماه ۱۳٦٤ ـ ۱۷۸۰٤

اجرای طرحهای نوسازی و بازسازی در ۹۰ روستای جنگزده استان باختران خاتمه یافت

در صفحه ٤

سرپرست سازمان امور عشایری استان ایلام

۵۰ کیلومتر راه در مناطق عشایری ایلام ایجاد شد

در صفحه ٤

تنها ظرف ٦ ماه اول سال جاری :

۲/۵ میلیارد ریال کالای تولیدی توسط ۹۵ شرکت تعاونی مرکز گسترش استان باختران به بازار عرضه شد

★ شرکتهای تعاونی مرکزگسترش باختران ۵٦۵ تن گندم ـ شش هزار کیلوگرم کرمحیوانی ـ هشتصد هزار لیتر شیر ـ ۱۹۲ تن گوشت مرغ ـ ۵۸۰ تن تخم‌مرغ و مقادیر قابل معتنابهی عسل، روغن‌حیوانی، سیب‌زمینی ، حبوبات و میوه تولید کردند.

در صفحه ٤

نماینده امام وامام جمعه باختران:

قلم نویسندگان قادر است جامعه را به سوی رشد هدایت نماید

★ در صدا و سیما ، گاهی فیلمهائی نشان می‌دهند که آموزنده نیست .

حجت‌الاسلام زرندی نماینده امام‌جمعه باختران :

وسایل ارتباط جمعی در بالا بردن سطح آگاهیهای عمومی تاثیر بسیار بالائی دارند و حتما باید امانت، درقلم وتحریرحفظ شود .

در صفحه ۲

درختان پولساز بانه و مریوان با چشم اندازی بیادماندنی

درخت «مازو» جنگلهای کردستان در دنیا بینظیر است

★ «گزو» که همان گزانگبین است باتلاشهای فراوان بدست می‌آید و یکی از صادرات مهمبانه و مریوان میباشد .

در صفحه ۲

۳۰۰ پروژه عمرانی توسط جهادگران باختران به بهره برداری رسید

★ جهادگران با اجرای طرحهای عمرانی در سریل ذهاب، گیلانغرب ، ماهیدشت و کورزان سنجابی بیش از سه هزار خانوار روستائی مهاجر را به روستاهایشان بازگرداندند .

در صفحه ٤

برای رفع نقایص

به صاحبان کوره‌های آهک‌پزی کردستان اخطار شد

در صفحه ٤

★ نماینده ستاد تبلیات جنگ در باختران اعلام کرد :

وزراء و نمایندگان مجلس در جبهه‌ها مشکلات برادران رزمنده را بررسی میکنند

در صفحه ۲

جهاد سازندگی باختران روستائیان کم‌درآمد را جذب صنایع محلی نساجی می‌سازد .

طرح صادراتی صنعت گیوه بافی باختران در مرحله اجرا است

در صفحه ٤

★ ۷۹ دستگاه بافندگی به روستائیان باختران بمنظور تولید صنایع دستی واگذار شده است .

از سوی کانون پرورش فکری کودکان و نوجوانان

برنامه‌های ویژه بزرگداشت دهه فجر درچند شهر نواحی غرب کشور اعلام شد

در صفحه ٤

پس از طی آموزشهای قالیبافی ، گلیمبافی و جاجیم بافی

۲۷۱ نفر از روستائیان استان ایلام جذب بازار کار شدند

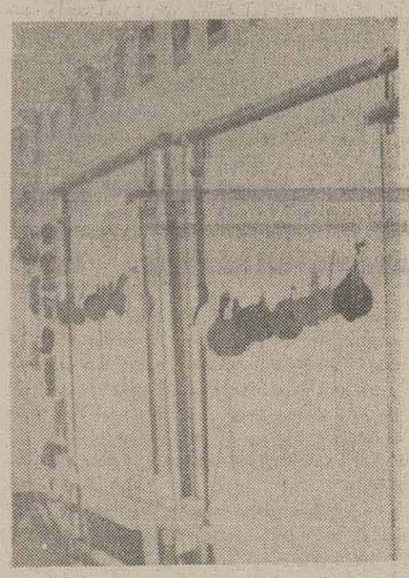

۱۱٦ نفر از خواهران روستایی در کارگاههایی که‌از سوی کمیته فنی جهاد سازندگی ایلام ایجاد گردید، آموزشهای لازم را با موفقیت بپایان رساندند و جذب کارگاههای قالیبافی شدند.

به‌این ترتیب گام دیگری در جهت احیاء صنایع دستی روستایی در منطقه ایلام برداشته شد.

ایلام- خبرنگار اطلاعات: بمنظور دستیابی به خود کفائی در بخش صنایع وپیشرفت صنایع بومی در سطح روستاهای میهن اسلامیمان که باعث اجرای سیاستهای اقتصادی دولت در داخل روستاها می‌باشد، همچنین با توجه به‌اهمیت صنایع روستائی که موجب می‌شود تا صنعت با کیفیتی بهتر درروستاها جلوه‌نماید و از طرفی باعث جذب روستائیان در امر تولیدمی‌گردد، از سوی کمیته فنی جهاد سازندگی استان ایلام اقداماتی در این رابطه صورت گرفت.

در ادامه اجرای این سیاست از سوی جهادگران ایثارگر کمیته فنی جهاد سازندگی استان ایلام‌طی ٦ماهه اول سالجاری ۱۰ کارگاه قالیبافی‌در روستاهای شیروان چرداول،گنجوان، چوار وزرین‌آباد احداث‌شد. همچنین ۳کارگاه جاجیم‌بافی در سطح‌روستاهاو ٦کارگاه جاجیم‌بافی در روستاهای شیروان، میش‌خاص و گنجوان احداث گردید.

باشروع به‌کار این کارگاهها تاکنون ۲۷۱ نفر از خواهران و برادران روستائی، آموزشهای لازم را در زمینه قالیبافی، گلیمبافی، گیوه‌بافی‌و پارچه‌بافی‌با موفقیت بپایان رسانیده‌اند وجذب کارگاههای مختلف شده‌اند.

طی مدت یاد شده ضمن ایجاد یک کارگاه آموزش نساجی در «چرداول»، ۱۱٦ نفر از خواهران روستایی در رابطه با نحوه بافت قالیبافی آموزش دیده‌اند.

همچنین ۸۰ نفر از خواهران روستائی در رابطه با گلیمبافی، ٦۰ نفر از برادران در رابطه با گیوه‌بافی، ۱۵ نفر از برادران در رابطه با پارچه بافی آموزشهای لازم را دیده‌اند.

ضمنا طی همین مدت ۲۰دستگاه پارچه بافی با اعتبار ٤ میلیون و ۲۰۰ هزار ریال در اختیار روستائیان قرار گرفته است.

کمیته فنی جهاد سازندگی ایلام همچنین کار بررسی و تحقیق از ۵کارگاه کوره آجرپزی‌و گچپزی را درسطح روستاهای شیروان،چرداول وفیز بررسی وتحقیق از ۳ کارگاه خرمنکوب، آهنگری و چوبیری را جهت اخذ موافقت اصولی بپایان رسانیده است.

فرازهائی از خطبه‌های نماز جمعه

امام‌جمعه سنندج درخطبه‌های نماز جمعه :
اگر مسلمانان متحد باشند ، امروز صهیونیستها نمی‌توانستند بخشی از شبه جزیره عربستان را زیر سلطه خود ببرند.

امام جمعه بیجار در خطبه‌های نماز جمعه :
کسی‌که به حقوق مردم تعدی کند باید حق مردم را به آنان برگرداند ، در غیر اینصورت روز قیامت عبور وی از پل صراط محال است .

امام جمعه گیلانغرب در خطبه‌های نماز جمعه :
استقبال گرمردم پاکستان از رئیس‌جمهور کشورمان نشانه صدور انقلاب و به‌ثمر رسیدن خون شهداء می‌باشد .

امام جمعه پاوه در خطبه‌های نماز جمعه:
ازدواج باید دور از هرگونه تشریفات و اسراف بوده و کم خرج باشد .

امام جمعه جوانرود در خطبه‌های نماز جمعه :
حرکت توفئه مسلمانان علیه استکبارجهانی نشانه اتحاد قلبی و ایمانی مسلمانان است .

امام جمعه روانسر درخطبه‌های نماز جمعه :
استقبال مردم روانسر برای برگزاری‌هرچه باشکوهتر مراسم «دهه‌فجر»قابل‌تقدیر است.

★در سنندج

سنندج : نماز سیاسی عبادی این هفته به‌امامت ملاعبدالکریم عزیزی وباحضور اقشار مختلف مردم در مسجد جامع برگزار شد .

امام‌جمعه سنندج درآغاز خطبه‌ها ضمن سفارش مسلمانان به‌تقوی و پرهیزکاری ، برضرورت اتحاد مسلمین برای مقابله با دشمنان تاکید کرد و گفت :اگر مسلمانان متحد باشند و ظاهر و باطنشان را یکی کنند ، امروز مشتی صهیونیست نمی‌توانستند بخشی‌از شبه‌جزیره عربستان را زیر سلطه خود ببرند .

امام جمعه موقت سنندج در ادامه خطبه اول اظهار داشت: متاسفانه امروز برائر ناآگاهی مسلمانان درکشور یمن جنوبی روزانه دهها مسلمان قربانی‌جاه‌طلبی حکام مستبد میشوند .

امام‌جمعه موقت سنندج با اشاره به استقبال ملت پاکستان از رئیس جمهور از این استقبال به عنوان تحرک و خیزشی برای اتحاد و انسجام مسلمین یاد کرد و اظهار امیدواری کرد که این تحرک و صدقو صفا روزبه‌روزگسترش یابدو موجبات رهائی مسلمانان از سلطه‌استکبار جهانی را بدرهبری امام امت فراهم آورد .

بنابه‌گزارش رسیده پیش‌از خطبه‌های نماز جمعه حجت‌الاسلام رستگاری مشاور اجتماعی نخست‌وزیری با اشاره به اهمیت ونقش حساس ایمان درپیروزی مسلمین اظهار داشت : اگر امام امت نتوانست سیلی محکمی به ابرقدرتها بزند به‌خاطر ایمانی است که در قلب‌ایشان وجود داردواگر امروزما بخواهیم درمقابل دشمنان ابراز قدرت کنیم، باید ایمان‌خود را تقویت کنیم و سپس برای پیاده‌کردن عقاید خود عمل صالح درپیش گیریم.

★ در بیجار :

بیجار - خبرنگار اطلاعات : مردم مسلمان و همیشه درصحنه‌بیجار باحضور گسترده خوددرحسینیه شهر نماز پرصلابت ووحدت بخش جمعه‌را به امامت حجت‌الاسلام انواری امام جمعه بیجار اقامه کردند.

بقیه‌در صفحه۳

تخریب مراتع باختران، لطمات جبران ناپذیری را متوجه عشایر دامدار کرده است

★ زیستگاه عشایر در دل کوهها ، میان درمها و مناطقی است که هیچگونه اثری از زندگی در آن یافت نمی‌شود .

★ مظهر زندگی عشایر « سیاه چادر»می‌باشد و وسائل زیستی و رفاهی آنان بعلت‌شکل خاص زندگی، محدود به حداقل وسائل ممکن است .

★ از سوی واحد صنایع‌دستی،کارگاههای تولید «سیاه‌چادر» در جهت رسیدن به خودکفائی عشایر ایجاد می‌شود .

زن در جامعه عشایر نقش مهم و تعیین کننده‌ای در اداره زندگی دارد.
زنان درهنگام کوچ پابپای مردان، فرسنگها راه رابرای مبارزه باسختیهای طبیعت و دست یافتن به‌مراتع غنی می‌پیمایند. بایدادعان داشت که‌علاوه‌بر دوشادوش بودن زنان با مردان در امر مبارزه با موانع طبیعی، مسئولیتهای بسیاری‌همچون بچه‌داری، پخت‌وپز، چادر بافی، دوشیدن شیر دامها و . . . بر عهده زنان است.

★ سختیهائی که از رژیم ستمشاهی و استثمار «خان» برعشایر محروم رفت، فقر، فرهنگی ، عدم برخورداری از حداقل امکانات رفاهی را بدنبال داشت .

★ وجود امراض مسری بعلت استفاده‌از آبهای آلوده و عدم رعایت بهداشت و همچنین نبودن امکانات بهداشتی ، سوء تغذیه و کمبود پزشک از مشکلات قشر عشایر است .

از سوی اداره امورآب باختران

۱۳٦ حلقه چاه عمیق حفر شده به کشاورزان باختران واگذار می‌شود

باختران - خبرنگار اطلاعات : جلسه شورای کشاورزی و امور روستائی باختران باحضور مهندس بیگلری سرپرست استانداری ، حجت‌الاسلام حصاری نماینده مردم کنگاور ، هرسین و صحنه درمجلس شورای اسلامی و اعضای ذیربط در محل‌استانداری تشکیل شد.

دراین جلسه مدیرامورآب استان باختران در رابطه با نحوه واگذاری ۱۳٦ حلقه‌چاه آب عمیق حفر شده توسط‌اداره امور آب گفت: جهت‌واگذاری‌چاهها، هزینه حفرآن به‌کشاورزان بخشوده خواهد شدو فقط بهای موتورپمپها وتجهیزات بکاربرده‌شده‌از کشاورزان دریافت می‌شود.

آنگاه مهندس بیگلری سرپرست استانداری باختران در رابطه‌با لزوم گسترش فعالیتهای کمیته ترویج گفت: این کمیته‌ها باید از حالت آزمایشگاهی بیرون آمده و به‌عملی کردن روشهای نوین بپردازند .

درادامه جلسه عملکرد و طرحهای کمیته تحقیق و آموزش وترویج درزمینه رشد وارتقاء سطح‌آگاهیهای کشاورزان ، روشهای جدید زراعی وطرحهای مربوط به‌آزمایشگاه گروه خاک وآب‌وطبقه‌بندی اراضی مورد بحث و تبادل نظر قرار گرفت .

همچنین دراین‌جلسه‌گزارش کمیته‌جنگلها ومراتع دررابطه باحفظ ونگهداری این منابع ملی مطرح شد.

در پایان‌حجت‌الاسلام حصاری نماینده مردم کنگاور هرسین و صحنه در مجلس شورای اسلامی به‌اهمیت تقوی درکارها و نقش آن در پیشبرد امور اشاره کرد وافزود : فعالیت هرچه‌بیشتر در زمینه کشاورزی و رسیدن به خودکفائی از واجبات است .

۲۹۱ هزار متر مربع زمین شهری در ایلام بمتقاضیان واگذار شده است

ایلام - توسط اداره کل زمین شهری استان ایلام‌ازنیمه دوم سال ٦۱ تاکنون ۲۹۱هزار متر مربع اراضی تملکی‌جهت امور خانه سازی و احداث واحد های اداری و تجاری به متقاضیان در سطح استان واگذار شده‌است .

مدیر کل اداره زمین شهری استان ایلام ضمن اعلام‌این مطلب افزود : فعالیت های اداره زمین شهری‌استان ایلام عملا از نیمه دوم سال ۱۳٦۱ شروع شده است و باتوجه به تلاش مستمر کارکنان متعهد این اداره و علیرغم اوضاع جنگی منطقه و حملات ناجوانمردانه دشمن بعثی عراق به‌این‌استان، تاکنون در سطح شهرستان ایلام یکصدو ۷۰ هزار متر مربع از اراضی تملکی این اداره کل بصورت ٤٦۰ قطعه زمین به مساحت ۱۳۰هزار متر مربع بطور انفرادی - ۳٦ هزار متر مربع در امر احداث واحد های اداری و دولتی و ۲ هزار و ٦۵۰ متر مربع جهت احداث واحد های تجاری بمتقاضیان واگذار شده‌است .

وی افزود : طی این مدت همچنین در شهرستان دره‌شهر از سوی نمایندگی اداره زمین شهری باتوجه به شرایط یادشده میزان ۲۱۱ هزارمترمربع زمین‌تملک گردیده که ازاین مقدار ۱۲۱ هزار متر مربع در امر خانه سازی وسایر نیاز های منطقه واگذار شده‌است و باقیمانده به میزان ۱۹۰هزار متر مربع زمین آماده واگذاری است که بمناسبت دهه فجربه متقاضیان واجد شرایط واگذار میشود .

وی افزود : در طرح های تفکیکی این اداره کل‌علاوه بر مسکن و واحد های اداری قطعاتی نیز جهت ایجادفضای

بقیه درصفحه۳

توسط اداره کل کشاورزی استان باختران

با اعتبار ۵۹ میلیون و ۸۹۰ هزار ریال، ۱۵ پروژه زیربنایی کشاورزی وداميروری در باختران به‌اجرا درآمد

باختران - خبرنگار اطلاعات : توسط اداره کل کشاورزی‌استان باختران درسالجاری ۱۵ پروژه‌تاسیسات زیربنایی کشاورزی وداميروری‌باعتباری‌بالغ‌بر۵۹ میلیون و ۸۹۰هزار ریال دراین استان به اجرادرآمد.

ازطرحهای مزبور تعداد ۹پروژه بموردبهره‌برداری قرارگرفته وبقیه‌در شرف اتمام می‌باشد.

این طرحها عبارتند از : ایجاد ساختمان کلینیک دامپروری، احداث ٦باب آبخوار دام در روستاهای آئینه ، بریموند وآبباریک ، سمپاشی اصطبل‌ها وتجهیزگروه تلقیح مصنوعی احشام ،احداث یك‌استخر ذخیره‌آب بظرفیت ۹۰۰ مترمکعب با ۵۰۰ مترکانال لایروبی و ۳۰۰ کیلومتر کانالهای آبرسانی ، احداث حوضچه‌و کانال تقسیم آبیاری‌آب‌دهی ۵۰۰ لیتر،کانال های هوایی دردهکده‌های باتاق، کوهانی و مهکی در شهرستان سریل‌ذهاب ، احداث پست دامپزشکی و دامپروری در دهستان دیره، هموار کردن سنگرهای دشمن در مزارع،احداث جاده‌های بین‌مزارع و احداث امتداد کانال‌سنگ بتونی در دهکده «گراویان‌سفلی» از توابع گیلانغرب .

۳۱ موتوسیکلت و اتومبیل مسروقه در باختران کشف شد

باختران خبرنگار اطلاعات:

شهربانی استان باختران اعلام نمود : طی آبان و آذرماه سال جاری پرسنل دایره آگاهی باختران موفق شده‌اند با تلاش شبانه‌روزی خود ۱۷ دستگاه اتومبیل مسروقه، چهارده دستگاه موتوسیکلت و دو دستگاه دوچرخه را کشف نمایند . همچنین کشف ۲۵ تخته فرش دستباف و ماشینی ، پنج دستگاه تلویزیون رنگی وسیاه و سفید ، مقداری طلاآلات و نقره ، پارچه و البسه و وسائل خانگی جمعا به ارزش چهار میلیون و دویست و سی هزار ریال و مبالغی وجه نقد ، مقدار ۳ کیلو و ۸۰ گرم هروئین ، بیست هزار قطعه کوپن خواربار بسیج اقتصادی ، سیصد کیلوگرم روغن نباتی و کره ، یک قبضه اسلحه کمری و دستگیری ۲۲٦نفر از دیگرفعالیتهای دایره آگاهی باختران طی این مدت بوده است .

تسلیت به همکار

با نهایت تاسف مطلع شدیم آقای محمد جماعتی درادارہ سرپرستی روزنامه کیهان‌درمصیبت از دست دادن همسر خود عزادار شده است. باعرض تسلیت به ایشان، آمرزش و رحمت برای آن مرحومه و صبر و تحمل برای بازماندگان محترم آرزومندیم.

کارکنان اداره سرپرستی‌روزنامه اطلاعات در کردستان

تخریب مراتع باختران، لطمات جبران ناپذیری را متوجه عشایر دامدار کرده است

اساس معیشت عشایر سخت‌کوش بر پایه دامداری سنتی استوار است
عشایر هنوز با محرومیت دست و پنجه نرم می کنند

★ طرح تامین آب، طرح تامین علوفه و احیای مراتع و طرح توسعه جامع مناطق عشایری از جمله اهداف سازمان امور عشایری در ارائه خدمات به این قشر محروم است.

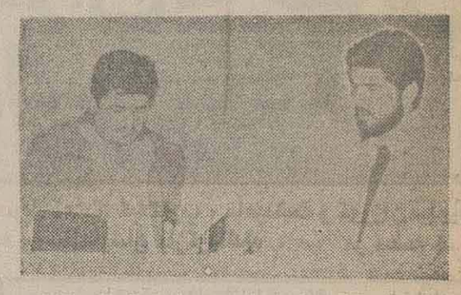

،،، رئیس سازمان امور عشایری استان باختران (سمت راست) طی گفتگوئی ضمن تشریح زندگی عشایر، اقدامات انجام شده و برنامه‌های آتی این سازمان در جهت رفاه قشر عشایر را تشریح کرد.

ناشی از دست و پنجه نرم کردن با مواضع طبیعی است. سختی‌هائی که از رژیم ستمشاهی و استثمار «خان» براین قشر محروم رفت، فقر فرهنگی، گرسنگی، عدم برخورداری از بهداشت و حتی حداقل امکانات رفاهی را بدنبال داشت.

دراین رابطه برای آشنایی هرچه بیشتر با نحوه زندگی عشایر سخت‌کوش استان باختران و همچنین آشنائی با چگونگی عملکرد سازمان امور عشایری گفتگوئی داشتیم با آقای پهلوانپور رئیس سازمان امور عشایری استان که ماحصل آن بنظر گرامیتان می‌رسد.

پرورش دام

وی ابتدا ضمن تشریح زندگی عشایر اظهارداشت: در تقسیم‌بندی جمعیت کشور ۳ جامعه وجود دارد جامعه شهری، جامعه روستائی و جامعه عشایری. زندگی عشایر بسیار ساده و ابتدائی است و بر روی نظام خاصی استوار می‌باشد. در حقیقت می‌توان زندگی عشایر را نوعی همگامی و هماهنگی با امکانات طبیعت دانست. پایه اصلی زندگی عشایر بر دامداری و یافتن مراتع جهت تعلیف دام استوار است و از لحاظ اقتصادی «دام» نقش بسیار مهمی را ایفاء می‌کند. عشایر چنان به دام وابسته هستند که زندگی بدون دام برایشان متصور نیست.

وی ادامه داد: سیاست جمهوری اسلامی ایران حکم می‌کند که هرچه سریعتر به کمک این قشر محروم شتافته و تا برخورداری عشایر از یک زندگی متعادل، به تلاش‌های وسیع ادامه دهیم و از پا ننشینیم.

وی افزود: درهمین رابطه سازمان امور عشایری که از سال ۵۳ تحت عنوان «سازمان دامداران متحرک» که هدف آن فقط زیر سلطه بردن عشایر بود، تاسیس گردید و بعد از پیروزی انقلاب اسلامی، سازمان امور عشایری که وابسته به وزارت کشاورزی بود، به وزارت جهاد سازندگی ملحق شد. به این ترتیب تمام خدمات و امکانات فرهنگی، رفاهی، اقتصادی و اجتماعی عشایر بعهده سازمان امور عشایری گذاشته شد.

★ نحوه زیست عشایر

رئیس سازمان امور عشایری استان باختران در ادامه به نحوه زیست عشایر اشاره کرد و اظهار داشت: آنجاکه حریم شهرها پایان می‌یابد، آغاز حریم روستاها و آنجاکه حریم روستاها پایان می‌یابد آغاز مناطق عشایری است.

زیستگاه عشایر در دل کوهها، میان دره‌ها، مناطق صعب‌العبور و مناطقی است که هیچگونه اثری از زندگی در آن یافت نمی‌شود. مظهر و نشانه بارز عشایر «سیاه چادر» می‌باشد و مسائل زیستی و رفاهی و عشایر بعلت شکل خاص زندگی کاملا محدود است، محدود به حداقل وسائل ممکن.

وی آنگاه به واحدهای مختلف سازمان امور عشایری و وظائف آنها اشاره کرد و گفت: واحدهای مختلف این سازمان عبارتند از: واحد دامپزشکی که ۶۸ نفر در آن مراقبت از دام‌های عشایر را بعهده دارند. نفرات این واحد در ایل‌های مختلف پراکنده هستند و در هر طایفه یک نفر از واحد دامپزشکی وظائف خود را انجام می‌دهد. کلیه خدمات دامپزشکی بوسیله افراد این واحد و اکیپ های سیار دامپزشکی به عشایر ارائه می‌شود.

وی ادامه داد: واحد پزشکی از دیگر واحدهای این سازمان است که خدمات درمانی عشایر را بعهده دارد. واحد پزشکی عشایر در داخل استان باختران و حتی عشایر کوچرو خارج از استان را زیر پوشش درمانی قرار می‌دهد.

آقای پهلوانپور سپس به دیگر واحد های سازمان امور عشایری اشاره کرد و گفت: واحد صنایع دستی با احداث ۱۸ کارگاه ثابت و ۵ کارگاه سیار، وظیفه آموزش کودکان عشایر در قالیبافی و گلیم‌بافی را بعهده دارد و تصمیم براین است که از طریق این واحد کارگاههای تولید «سیاه چادر» برای رسیدن به خودکفائی عشایر ایجاد شود. البته مواد اولیه سیاه چادر از «پشم بزهای» عشایر تهیه خواهد شد. واحد آموزش نیز وظیفه آموزش کلاسیک و فرهنگی عشایر را برعهده دارد و شامل آموزش پنج‌پایه و آموزش بزرگسالان می‌باشد.

★ تعاونی‌های عشایری

وی آنگاه درمورد تعاونی‌های عشایری اظهار داشت: تعاونی‌های عشایری تقریبا دارای یک شخصیت حقوقی مستقل است و سازمان امور عشایری فقط هدایت، نظارت و حمایت از اتحادیه تعاونی‌های عشایری را انجام می‌دهد. اتحادیه‌های تعاونی شامل ۹ شرکت تعاونی در سطح استان می‌باشد و علاوه بر فعالیت در استان باختران، وظیفه کالا رسانی به عشایر در هنگام کوچ در خارج از استان را نیز بعهده دارد.

وی ادامه داد: واحد عمران نیز امر راه‌سازی عشایر را انجام می‌دهد و از فعالیت‌های این واحد می‌توان احداث راه «زردلان»، راه «امروله»، راه «صحنه»، و راه ثلاث باباجانی به جوانرود را نام برد. درحال حاضر راه بین «دار» گیلانغرب و ایوان از توابع استان ایلام در دست اجراء است، همچنین احداث راه «ویژتان» گیلانغرب و راه «هاربورد بانگولین» درمنطقه سرپل ذهاب از دیگر اقدامات این واحد می‌باشد.

★ اجرای طرح توسعه مناطق عشایری

رئیس سازمان امور عشایر باختران در ادامه صحبت های خود اظهار داشت: علاوه بر واحدهای مذکور دفتر فنی سازمان امور عشایری می‌باشد که احداث آبشخور و منبع آب، لایروبی قناتها و چشمه‌ها و کلا تامین آب عشایر را بعهده دارد.

وی اضافه کرد: تمام واحدهای سازمان امور عشایری زیر پوشش ۳ طرح قرار دارند، این طرحها عبارتند از: طرح تامین آب عشایر، طرح تامین علوفه و احیای مراتع عشایر و طرح توسعه جامع مناطق عشایری.

وی سپس درمورد تشکیل ستاد عشایری گفت: شاید بتوان گفت که سازمان امور عشایری تنها سازمانی است که در رابطه با عشایر فعالیت دارد و به همین دلیل قرار است که ستاد عشایری بمنظور ارائه هرچه بهتر خدمات به عشایر تشکیل شود. وظیفه ستاد عشایری هماهنگ کردن فعالیت های وزارتخانه‌های مختلف در رابطه با برآوردن نیازهای عشایر خواهد بود و مسئولیت ستاد بعهده برادرمان آقای موسوی نخست‌وزیر می‌باشد.

وی ادامه داد: ستاد عشایری در استان‌ها باید زیر نظر استاندار و با شرکت نمایندگان جهاد سازندگی، اداره کل کشاورزی، آموزش و پرورش، سپاه پاسداران، بهداری، ارشاد اسلامی و سازمان امور عشایری تشکیل گردد، البته درحال حاضر بنابه دلائل مختلف ستاد عشایری تشکیل نشده است.

آقای پهلوانپور آنگاه با اشاره به مشکلات خدمات‌رسانی به عشایر اظهار داشت: باتوجه به اینکه عشایر استان باختران در زمستان به استان‌های ایلام و خوزستان کوچ می‌کنند و همچنین قسمتی از مراتع عشایر زیر حملات دشمن بعثی قرار دارد و این مسائل موجب کمبودهائی از نظر علوفه شده است.

وی اضافه کرد: مشکل دیگر، کمبود امکانات سازمان در رساندن علوفه به عشایر و پراکنده بودن آنان است و این مساله خدمات‌رسانی را باتوجه به امکانات سازمان مشکل می‌کند.

★ مشکلات جامعه عشایری

آقای پهلوانپور در پایان، تنگناها و نیازهای جامعه عشایری را برشمرد و گفت: جامعه عشایر با مسائل و مشکلات معدودی روبرو می‌باشد از قبیل:

- وضعیت نامطلوب و تخریب بیش از حد مراتع که روند پرورش دام عشایر باختران را لطمه‌پذیر ساخته و به عشایر زیان وارد کرده است.
- نامشخص بودن شیوه استفاده از مراتع و کمبود علوفه بخصوص درمناطق قشلاق.
- عدم وجود راههای ارتباطی و عدم دسترسی به بازارهای مبادله کالا.
- وجود رابطه مبادله ناعادلانه بین بازارهای شهری و روستائی.
- کمبود منابع آب بهداشتی.
- پائین بودن سطح آگاهیهای فکری و عقیدتی.
- پائین بودن درصد افراد باسواد.
- وجود امراض مسری بعلت استفاده از آب های آلوده و عدم رعایت بهداشت در محیط زیست و نبودن امکانات بهداشتی از قبیل حمام و توالت و همچنین سوء تغذیه و کمبود پزشک درمناطق عشایری.

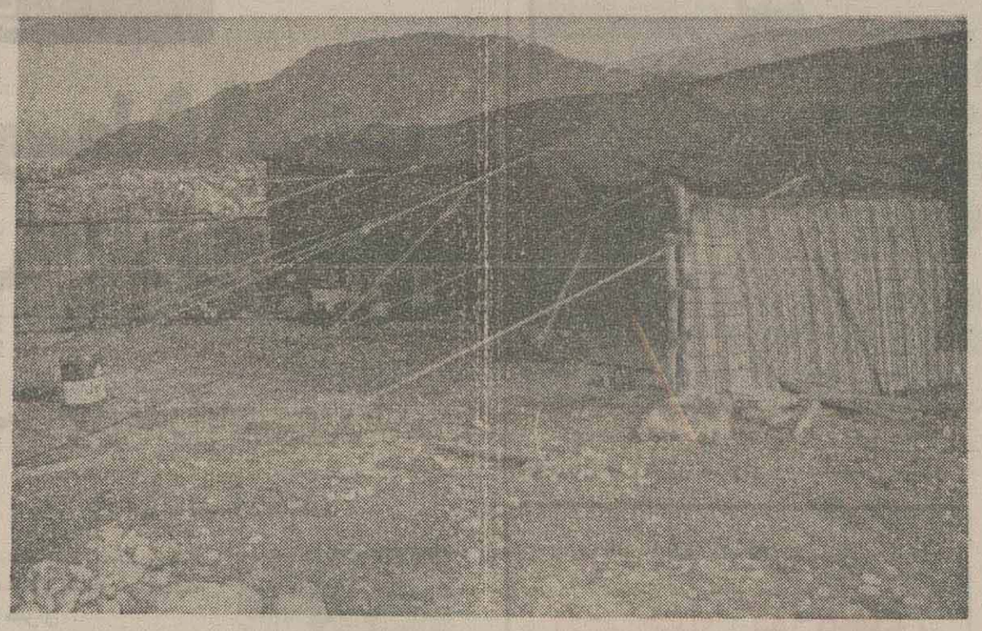

«سیاه چادر» تنها جائی است که عشایر محروم و سخت‌کوش خستگیهای ناشی از مبارزه با طبیعت سرسخت را در آنجا از تن می‌زدایند.
سیاه چادر از پشم بز ساخته می‌شود. خاصیت پشم بز آنست که در هنگام گرما منقبض شده و باعث می‌شود که هوا ازمیان شیارهای آن عبور کند و هوای داخل چادر خنک شود. همچنین در فصل زمستان خاصیت انبساطی دارد و موجب میشود که گرمای داخل چادر به بیرون راه نیابد.

در ادامه حرکت توفنده و دشمن برانداز کاروانهای راهیان کربلا

داوطلبان شهرهای استان ایلام و کردستان به رزمندگان اسلام پیوستند

جبهه و مردم

★ ۲٫۵ تن آرد از سوی ساکنان چندروستای باختران برای رزمندگان ارسال شد.

★ ازسوی جهادگران جهادسازندگی شهرستان ایلام و دهستانهای اطراف، معادل یکروز حقوق برای کمک به جبهه‌ها اختصاص یافت.

★ کارکنان صدا و سیمای مرکز باختران کمکهای نقدی خود را تحویل دادند.

سنندج ـ خبرنگار اطلاعات:

همزمان با عزیمت توفنده وسیل آسای غیور مردان سلحشور در کاروانهای راهیان کربلا که از نقاط دور ونزدیک میهن اسلامی برای وارد کردن ضربات نهائی رهسپار مناطق جنگی می‌شوند، کاروانهایی متشکل از پیکارگران شهرستانهای قروه، بیجار و کامیاران بسوی جبهه‌های نبرد شتافتند.

این کاروانها که متشکل از نیروهای بسیج بودند به همراه هدایا و کمکهای مردم دست به یک راهپیمائی باشکوه زدند.

این رزمندگان ضمن راهپیمائی با استقبال گرم وبی‌نظیر مردم روبرو شدند ودر حالیکه شعارهای دشمن شکن وانقلابی سرمی دادند، جهت پیوستن به سایر رزمندگان مستقر در سنگرهای نبرد، به مناطق جنگی کشور عزیمت کردند.

★ عزیمت نیروهای داوطلب ایلام به جبهه‌ها

ایلام ـ خبرنگار اطلاعات:

عزیمت نیروهای رزمنده داوطلب در کاروانهای راهیان کربلا هرروز ابعاد وسیعتری می‌یابد. در ادامه این حرکت دشمن برانداز، حدود ۳۰۰ نفر ازنیروهای داوطلب مردمی استان ایلام که آموزشهای لازم نظامی را فراگرفته بودند، تحت عنوان کاروان راهیان کربلا رهسپار جبهه های نبرد با دشمن متجاوز شدند.

در مراسم اعزام این کاروان جمعی از مسئولان استان ایلام وطبقات مختلف مردم همیشه در صحنه حضور داشتند نیروهای داوطلب پس ازیک راهپیمائی باشکوه در خیابانهای شهر ایلام، در میان شعارهای جنگ جنگ تاپیروزی به رزمندگان سلحشور مستقر در مناطق جنگی پیوستند.

★ اهداء ۲٫۵ تن آرد از سوی روستائیان باختران

باختران ـ خبرنگار اطلاعات:

در ادامه کمکهای بی‌دریغ مردم ایثارگر باختران به جبهه های نبرد حق علیه باطل، از سوی مردم همیشه در صحنه روستاهای چشمه‌توران، مولان آباد، چشمه‌گیلان، الیاسان سفلی، آگاه سفلی، گل‌سفید، دوگنبده، زاغان علیا، زاغان سفلی وقلعه‌جبریل کمکهای زیر تحویل ستاد پشتیبانی جنگ شد: مبلغ ۱۰۸ هزار و ۵۰۰ ریال وجه‌نقد به همراه ۲٫۵ تن آرد، ۲۵۰ تخته گونی خالی، ۳۴۵ کیلو پیاز، و ۳ راس دام ومقادیر زیادی لوازم ومایحتاج رزمندگان.

★ کمکهای نقدی جهادگران شیروان چرداول

ایلام ـ خبرنگار اطلاعات:

توسط جهادگران جهاد سازندگی شهرستان شیروان چرداول مبلغ ۲۱۹ هزار و ۵۰۰ ریال کمک نقدی به ستاد پشتیبانی جنگ جهادسازندگی استان تحویل داده شد.

همچنین مبلغ ۲۳۸ هزار ریال معادل یک روز حقوق پرسنل این جهاد به همراه کاروان دیدارکننده از برادران رزمنده، تحویل کفر ستیزان جبهه‌ها گردید.

★ روستائیان منطقه دیواندره و کمک به جبهه

دیواندره ـ خبرنگار اطلاعات:

از سوی اهالی همیشه در صحنه روستاهای دیواندره طی چند هفته گذشته کمکهای نقدی جمع‌آوری شد و به جبهه‌های نبرد با دشمن متجاوز ارسال گردید.

این کمکها به شرح زیر است:

روستای جعفرآباد ۵۳۰۰ ریال، روستای گاوشله ۵۴۰۰ ریال، «هیجان» ۷۷۰۰ ریال، کلتپه‌سفلی ۷۴۱۰ ریال، دراسب ۱۲ هزار و ۶۰۰ ریال، «وزمان» ۲۱ هزار و ۸۰۰ ریال، دربند ۳۵ هزار و ۳۰۰ ریال، غیاث‌آباد ۱۱ هزار و ۹۰۰ ریال، نساره‌علیا ۱۵ هزار و ۳۰۰ ریال، برکه ۵۳۰۰ ریال، کهریزه ۶۳۰۰ ریال، آغاجاری ۸۷۰۰ ریال، دالان ۶۴۰۰ ریال، اصحاب ۸ هزار ریال، «محموده» ۶۱۰۰ ریال، کلکان ۵۰ هزار و ۸۰۰ ریال، نعل‌شکن ۱۹۸۰۰ ریال، قلعه‌گاه ۶۲۰۰ ریال، مره‌دره ۹ هزار ریال، کانی سید مراد ۱۹ هزار ریال، کانی‌چای ۱۱ هزار ریال، زرینه ورمزیار ۱۱ هزار و ۷۵۰ ریال، زاغه‌سفلی ۵۵۰۰ ریال، دباغ یک هزار ریال، علیطاق ۱۱ هزار ریال، رشیدآباد ۱۱ هزار و ۴۰۰ ریال، شاره علیا ۶ هزار ریال، کس‌نزان ۲۲ هزار ریال، تازاباد سودالان ۹۸۰۰ ریال، قزالبلاغ ۱۸ هزار و ۶۰۰ ریال، تازاباد ۹۸۰۰ ریال، شریف‌آباد ۱۳ هزار ریال، زرینه‌اوباتو ۱۱ هزار وپانصد ریال، زاباداصف ۲۵ هزار ریال، کوله ۱۵ هزار ریال و «هیات آباد» ۵۵۰۰ ریال.

★ ارسال کمکهای روستائیان ایلام

ایلام ـ خبرنگار اطلاعات:

مردم ایثارگر استان ایلام همچنان با جمع‌آوری کمکهای نقدی و جنسی خود، رزمندگان توانمند سپاه اسلام را یاری می‌دهند.

در این رابطه اهالی دهستان چوار وروستاهای تابعه این کمکها راجمع‌آوری واهداء کردند: ۲۰۰ هزار ریال وجه‌نقد، ۴۰ بسته‌چای، ۱۱۱ بسته پودر لباسشوئی، ۲۰ کیلوقند، ۳۰۰ عدد گونی خالی، یک راس بز ومقدار دیگری ازملزومات رزمندگان.

روستائیان ساکن در دهستان ایوان وروستاهای اطراف: ۱۵۰ هزار ریال وجه‌نقد، ۹ کارتن خرما، ۴۰۰ بسته پودر لباسشوئی، ۳۱ کیلوقند، ۳۶ کیلو چای و ۳۰۰ عدد گونی خالی.

اهالی حومه مرکزی: ۲۵ هزار ریال وجه‌نقد، ۱۵ کیلو قند، ۷۰ بسته پودر لباسشوئی، ۱۰ بسته چای و ۱۰۰ عدد گونی خالی.

اهالی دهستان گنجوان وروستاهای تابع: ۱۵۰ هزار ریال وجه‌نقد و ۲۰ کیلو قند وچای.

همچنین معادل یکروز حقوق جهادگران جهاد سازندگی شهرستان ایلام ودهستانهای ایوان، چوار، گنجوان ومیش خاص جهت کمک به جبهه‌های نبرد با دشمن اختصاص یافت.

درخت «مازو» جنگلهای کردستان در دنیا بینظیر است

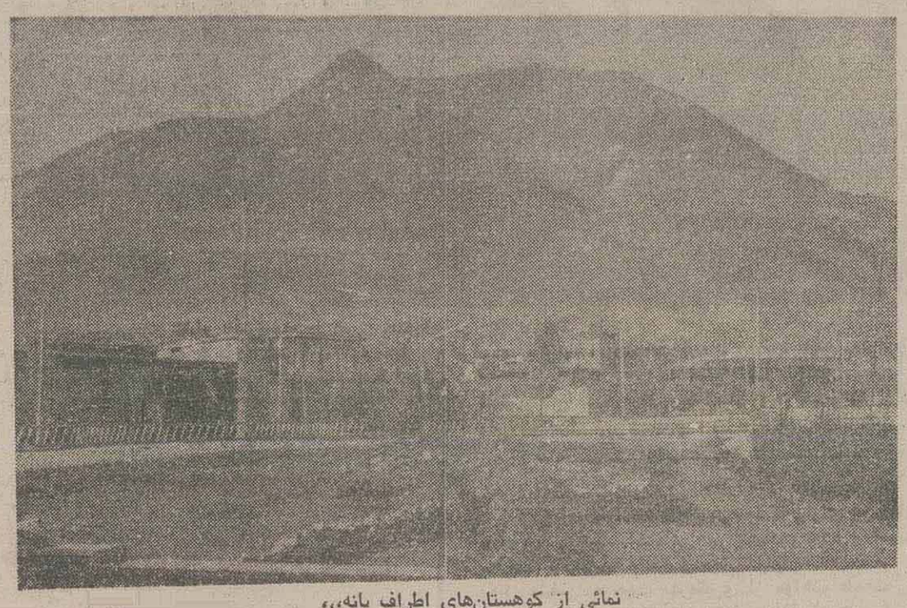

نمائی از کوهستان‌های اطراف بانه،،،

● سنندج ـ خبرنگار اطلاعات: تمامی ارتفاعات بانه و مریوان پوشیده از جنگل طبیعی است که به جنگلهای مستور سردشت می‌پیوندد.

درختان این جنگل که پولساز هستند عبارتند از: مازو، به‌رو، قزوان و گویر.

★ درخت مازو

درخت مازو بطور طبیعی و بی‌دخالت دست بشر ۹ نوع ثمره پر فروش دارد و در جهان بی‌نظیر است.

ثمرات ۹گانه این درخت بدین شرح است: مازو، خزنوک، بلوط، دموکه، سیچکه، گزگل، قشقه، تکل و گزو.

درخت مازو، به‌جز بلوط، دموکه و گزو در دباغی استفاده می‌شود.

★ فایده گزو

«گزو» مصرف خوراکی و طبی دارد و آن شیوه‌ای است که بیشتر در اواخر بهار و گاهی در اوایل پائیز بر روی برگ درخت مازو می‌نشیند و به گفته نویسنده تاریخ «مردوخ» گویی آیه «وانزلنا علیکم اسمن والسلوی» می‌شود به این معنی که بر شما ترنجبین و مرغ بریان فرو «سوره بقره آیه ۵۷» شامل حال مردم بانه و مریوان هم فرستادیم.

★ چگونگی پیدایش «گزو»

در اواخر بهار دانه‌هایی همانند باران روی برگ درخت می‌نشیند، و برای بدست آوردن آن شاخه‌های درخت را قطع می‌کنند و درمقابل آفتاب قرار می‌دهند تا برگها خشک و شکننده شوند، سپس آنرا روی پارچه ضخیمی انباشته و با چوبدستی می‌کوبند.

در نتیجه گزو بصورت بلورهایی از برگ جدا می‌شود، آنگاه برگهای کوبیده شده را که با گزو مخلوط است غربال و الک می‌کنند تا «گزو» از خرده برگها جدا شود و گزو بصورت آرد درمی‌آید. سپس آنرا درکیسه متقال یا مشک می‌ریزند.

لازم به یادآوریست که «گزو» یک کلمه محلی است و کتابت آن گزانگبین می‌باشد و یکی از صادرات دو شهر بانه و مریوان است.

از درخت قزوان «بنیشت» یا سقز بدست می‌آید که در صنعت آدامس‌سازی و پزشکی مورد استفاده قرار می‌گیرد.

★ گونه‌های گیاهی

در جنگلهای بانه و مریوان، گیاهان معطر، طبی و صمغی فراوان وجود دارد از جمله «گون» که از آن کتیرا بدست می‌آید و به‌مقدار زیاد در ارتفاعات یافت می‌شود.

هرساله گروهی از اطراف یزد و کرمان برای تهیه کتیرا به این منطقه می‌آیند و در کوههای بانه و مریوان به‌کار مشغول می‌شوند.

همچنین گیاه خوشبو ثعلب در این منطقه یافت می‌شود و از پیاز آن در ساختن بستنی و شیرینی استفاده می‌گردد.

در ضمن در این منطقه گیاهان نعناع، بنفشه، قارچ و ریواس نیز به‌وفور وجود دارد.

★ حیوانات قیمتی

در جنگل‌های بانه و مریوان حیواناتی چون آهو و بزکوهی که پوست آن قیمتی است و همچنین سمور، روباه و سگ آبی فراوان هستند.

پرندگانی مانند عقاب شاهین، هدهد، کبک و اردک نیز در این منطقه زیاد می‌باشد که برای حمایت از آنها اداره کل حفاظت محیط زیست کردستان سعی فراوان می‌نماید.

---

۶۰ تیم والیبال باختران در دیدار باشگاهها حضور دارند

پاس و سرباز دور دوم را خوب آغاز کردند

،،، تیم والیبال سرباز باختران که از برادران ارتشی تشکیل شده باتفاق صادق ایمانی سرپرست و سرهنگ بایندوریان مربی و فرماندهی پشتیبانی باختران

باختران ـ خبرنگار اطلاعات ـ در مرحله دوم مسابقات والیبال باشگاههای باختران که با حضور ۶۰ تیم دنبال میشود تیم‌های پاس و سرباز به دو پیروزی دست یافتند.

لازم به توضیح است که تیم سرباز یک تیم ارتشی است که به مدد صادق ایمانی و سرهنگ بایندوریان فرماندهی پشتیبانی شکل گرفته است.

پاس با بهره‌جوئی از عباس امانی یار با تجربه خود به مصاف تیم «هلال احمر» رفت که از بازی تیم یکدست و جوان خود در غیاب محسن بکملی که به اردوی تیم ملی فراخوانده شده سود می‌برد و در یک بازی با نتیجه ۳ بر ۲ به پیروزی رسید.

داوران این هفته عبارت بودند از: پارسا، رضائی، نوفرجام، امیدی، امانی، جلیلیان، کامروامنش، خراسانی و حبیبی.

سرپرست مسابقات: کنجیدی و ساری اصلانی

نتایج:

پاس ۳ ـ هلال‌احمر ۲ ـ سرباز ۳ ـ فردوسی ـ پاس ۳ ـ جوانان یک، دوستان ۳ ـ جوانان یک

دیدار های تیم ایران خودرو خرم‌آباد در دره‌شهر

دره‌شهر ـ خبرنگار اطلاعات: تیم فوتبال ایران‌خودرو خرم آباد تیم استقبال دره‌شهر را شکست داد.

در دیدار دیگری تیم ایران‌خودرو در مقابل تیم فوتبال پرسپولیس دره‌شهر قرار گرفت که بازی یک بریک به نتیجه تساوی رسید.

این بازیها بمدت ۲ روز در زمین چمن کوی مطهری دره‌شهر انجام شد و هزاران نفر مشتاقان فوتبال این دیدارها را تماشا کردند.

در مسابقات بزرگداشت (دهه فجر)

تیم بسکتبال پاس باختران به مقام قهرمانی رسید

باختران ـ خبرنگار اطلاعات: به مناسبت بزرگداشت «دهه فجر» یک دوره مسابقه بسکتبال در سالن تختی باختران برگزار شد.

در این مسابقات ۴ تیم شرکت داشتند که درصورت برنامه‌ریزی هیات بسکتبال تیمهای بیشتری می توانستند به مسابقات راه‌یابند، از جمله تیمهایی چون بهداری، آموزش و پرورش، سیمان و دستجات آزاد به علت فرصت کم و عدم آمادگی نتوانستند در مسابقات شرکت نمایند.

★ نتایج بازیها

در این مسابقات نتایج زیر به دست آمد:

پاس ۷۷ ـ آموزش و پرورش ناحیه ۲ ۶۳، آتش نشانی ۸۵ ـ صنعت نفت ۴۵، پاس ۸۳ ـ صنعت نفت ۵۹، آموزش و پرورش ۵۶ ـ آتش‌نشانی ۵۱، صنعت نفت ۶۷ ـ آموزش و پرورش ۶۹ و آتش‌نشانی ۷۲ ـ پاس ۶۹

در پایان این مسابقات تیم پاس با تفاضل گل بهتر نسبت به آتش‌نشانی به مقام اول رسید.

داوری مسابقات

داوری این مسابقات را برادران بصیری، صارمی شیرعلی، وفایی و نظری به عهده داشتند.

اسامی بازیکنان تیم پاس عبارتست از: اکبر فوایدی، مهدی آجیل‌چی، رضا عصری، همایون کیهان، افشین عصری، مهدی جدیدی، مسعود جعفری، مهدی مخصوص فریبرز ربیعی، شاهور معتضدی، رضا کیوانی، سرپرست تیم سروان جواهری و مربی آن غلامرضا ارونقی می‌باشد.

بمناسبت «ده‌فجر» شب شعر و نمایشگاه عکس در ایلام برپا می‌شود

★ واحد سمعی و بصری روابط عمومی اداره‌کل ارشاد اسلامی ایلام فیلمهای ۱٦ میلیمتری آموزشی و داستانی را به تعداد ۷۰ مورد در جبهه‌ها و ۱۱۰ مورد در روستای ایلام به‌نمایش گذاشته است.

ایلام - خبرنگار اطلاعات: اداره کل ارشاد اسلامی ایلام اهم فعالیتهای این اداره را در دیماه ٦٤ بشرح زیر گزارش کرده است:

★ الف - فعالیت واحد سمعی و بصری روابط عمومی

۱- بنمایش گذاشتن فیلمهای ۱٦ میلیمتری آموزشی و داستانی در جبهه‌ها ۷۰ مورد و در روستا ۱۱۰ مورد که جمعا ۲۵۵۰۵ نفر تماشاچی داشته است.

۲- به‌امانت‌دادن فیلمهای ۱٦ میلیمتری و ویدئوئی به‌ارگانهای انقلاب اسلامی و تیپهای رزمی و نظامی مستقر در منطقه.

۳- همکاری‌های لازم دررابطه‌باتعمیر دستگاههای نمایش فیلم باارگانها ونهادهای دولتی.

٤- آموزش طرزکار با دستگاههای سمعی و بصری در زمینه فیلمسازی و فیلمبرداری به کارکنان این اداره کل.

۵- راهنمایی لازم درزمینه احداث سینما در بخش آبدانان، دره شهر و ایوانغرب.

٦- سرکشی مرتب از سینما قدس ایلام.

۷- توزیع بیش از ۲۰۰ هزاربرگ کاغذ نامه مخصوص برادران رزمنده در جبهه‌های جنگ تحمیلی.

۸- دیدار برادران کارکنان ارشاد اسلامی از جبهه های نبرد بمنظور تجلیل از رزمندگان پوانمند اسلام.

۹- اعزام اکیپهای سیار واحد به مناطق استان

۱۰- تهیه ۵۰ عدد قاب جهت نمایشگاه (دهه‌فجر)

۱۱- برنامه‌ریزی برپائی نمایشگاه عکس بمناسبت دهه‌فجردر سطح استان ایلام.

۱۲- تشکیل جلسات شب‌شعر در جهت‌برنامه‌ریزی وشرکت در مراسم دهه فجر.

★ فعالیت امور مطبوعات

۱- توزیع کارهای مطبوعاتی و چاپ انواع کاغذ های دولتی ونهادهای انقلابی بیش از ۹ مورد.

۲- تعداد آگهی‌های روزنامه‌ها ۳ مورد.

★ فعالیت امور جهانگردی

۱- بازدید از تاسیسات شهری و خصوصی ۳ مورد.

۲- بازدید از تاسیسات بین راهی ۱٤ مورد

۳- معرفی افراد جهت تحویل ارزاق سهمیه‌ای.

٤- معرفی افراد واحدها جهت تحویل وسایل سهمیه‌ای مانند یخچال، تلویزیون، کپسول‌گازو غیره.

۵- معرفی افرادبه مراکز مختلف جهتتهیه نوارم ومصالح ساختمانی.

٦- ارائه دستورات بهداشتی و بالابردن کیفیت غذا وکنترل نرخ واحدها بابت فروش خوراک.

★ فعالیت باستان شناسی

۱- سرکشی از ۲۸ اثر باستانی وسیله یکنفر گارد انتظامی درمهشر.

۲- سرکشی از ۳۳ اثر قبور وزاغه وتپه وبنای تاریخی توسط ۲ نفر گارد انتظامی هلیلان

۳- سرکشی از ۲٤ اثرباستانی بوسیله گـارد انتظامی چوار.

٤- تشکیل انجمن ۲۰ روستای شیروان وسیله نگهبانان آثارتاریخی.

۵- رفع تجاوز وسیله مسئول باستان شناسی از تپه‌باستانی که وسیله جاده‌کشی قسمتی از آن تخریب شده.

٦- رفع تجاوز ازبقایای‌شهر سرابکلان شیروان مربوط به عهد ساسانی.

★ فعالیتهای کتابخانه‌ها

کتابخانه عمومی شهید بهشتی ایلام:

۱- تعداد اعضای کتابخانه ۱۲۹۹ نفر ۲- تعداد مراجعین ۱۰۳۰ نفر ۳- کتب موجود ٤۱۰٦۸۵ ٤- اعضای جدید ۱۵ نفر.

کتابخانه عمومی شهید رجائی چوار:

۱- تعداد اعضای کتابخانه ۷۲۵ نفر ۲- تعداد مراجعین ۲۲٦ نفر ۳- تعداد کتب موجود ٤۸۳٦ جلد ٤- تعداد کتب به امانت داده شده ٤۱۷ جلد ۵- تعداد اعضای جدید ۷نفر.

کتابخانه شهید مطهری درمهشر:

۱- تعداد اعضاء کتابخانه ٤۱٤ نفر ۲- تعداد مراجعین ٤۱٤ نفر ۳- تعداد کتب موجود ۲٤٦۲ جلد ٤- تعداد کتب به امانت‌داده شده ۳۹۰ جلد ۵- تعداد اعضای جدید یکنفر.

★کتابخانه عمومی امیرالمومنین ایوانغرب:

۱- تعداد اعضاء کتابخانه ٦۱۷ نفر ۲- تعداد مراجعین ۳۱۵ نفر ۳- تعداد کتب موجود ۲۹۷۳ جلد ٤- تعداد کتب به امانت داده شده ٦۳۳ جلد ۵- تعداد اعضای جدید یکنفر.

وزراء و نمایندگان مجلس در جبهه‌ها مشکلات برادران رزمنده را بررسی میکنند

باختران- خبرنگار اطلاعات:

چگونگی تشکیل ستاد حمایت از رزمندگان و تدارک جبهه‌های نور علیه ظلمت و همچنین لزوم ایجاد هماهنگی تبلیغات منطبق با حرکتهای مردمی به سوی جبهه‌ها، در جلسه کمیته تبلیغات جنگ استان باختران مورد بحث و بررسی قرار گرفت. در این جلسه نماینده‌ستادتبلیغات جنگ، سرپرست استانداری باختران، و اعضای این‌ستاد حضور داشتند.

نماینده ستاد تبلیغات جنگ محورهای اصلی تبلیغات جبهه وجنگ، برخورد‌فرهنگی‌با اعزام کاروان‌های «راهیان کربلا» ونتایج حاصل ازسمینار «از خراسان تا کربلا» که هفته گذشته در خوزستان تشکیل شد را تشریح کرد و گفت ترتیبی داده شده است تابه طور مرتب نمایندگان مجلس و وزرای دولت به جبهه های‌نبرد عزیمت کنند و از نزدیک مسائل برادران‌رزمنده را بررسی نمایند.

۲۹۱ هزار متر مربع زمین ...

مسجد، فضای آموزشی و ورزشی در نظر گرفته شده‌است.

مدیر کل اداره زمین شهری استان ایلام همچنین اظهار داشت: مقدار ۱٦۵ هزار متر مربع در شهرستان ایوان- ۱۳۰ هزار ۱۱۸ هزارو ۸۰۰ متر مربع در شهرستان ایوان- ۱۳۰ هزار متر مربع در چوار و درشهرستان مرابله ۱۹۰ هزار مترمربع زمین تملک یافته و یادردست تملک است که پس ازاجرای امور قانونی و تفکیک بتدریج نسبت به واگذاری آنهااقدام میشود. ضمنامقدار ٦۵۰ هزارمترمربع اراضی تملکی در ایلام شناسائی شده که پس از تملک وتهیه نقشه های تفکیکی نزدو هزار و ۵۰۰ قطعه واگذار خواهد شد.

وی‌در پایان فعالتر کردن نمایندگی های شهرستان‌های استان، ایجاد نمایندگی در بخش ها و شهرهای دیگراستان ایلام، حل مشکلات اراضی مشاعی و واگذاری زمین بمتام خانواده‌های بی‌زمین استان را از برنامه‌های آینده این اداره ذکر کرد.

فرازهائی از خطبه‌های نماز جمعه

بقیه‌از صفحه اول

حجت‌الاسلام انواری درخطبه اول نماز در موضوع اعتقادات و معاد مطالبی رابیان داشت و در این زمینه براساس یکی از خطبه‌های مولای متقیان علی (ع)گفت:ظلم برسه‌قسم‌است اول‌آنکه‌ظالم،مشرک‌به ساحت‌مقدس باریتعالی گردد که اگر باهمان شرک بمیرد درآخرت بشدت مورد مواخذه و عقاب‌پروردگار قرار خواهد گرفت دوم‌آنکه ظالم نسبت به‌مردم باشد کسی‌که به‌حقوق مردم تعدی کند توبه‌او قبول است‌لکن باید حق‌الناس را به آنان عودت دهد که‌اگر در ابرزاه اقدام نکند روزقیامت عبور وی‌ازپل صراط محال است، سوم آنکه ظالم بنفس باشد که درصورت توبه مورد بخشش و عفو خداوند قرار خواهد گرفت. ناطق در خلال تشریح ظلم بنفس، به خانواده‌ها سفارش کرد که در راه تربیت صحیح فرزندان خود برای جامعه اسلامی انقلابی ازهیچ کوششی دریغ نورزند.

بعد از آن امام جمعه بیجار به‌خط مشی‌جمهوری اسلامی که فرمانبرداری‌ازدستورات اسلام است اشاره نمود و گفت اسلام همیشه طرفدار مظلوم و خصم‌ظالم است وسفر اخیر رئیس جمهور محبوب جناب آقای خامنه‌ای نیز بمنظور جاری‌کردن فرامین اسلام بود تا ضمن دلجوئی از کشورهای آفریقائی، پیام اسلام راکه حاکم شدن مطلق قوانین الهی‌پرده‌مجریه‌است‌به‌آنان برسانند.

وی سپس به عدم شرکت رئیس جمهور وهیات همراه در ضیافت شام کشور زیمبابوه به علت‌عدم‌رعایت قوانین اسلامی اشاره کرد و ضمن تقدیر آنرا مایه افتخار مسلمین ایرانی برشمرد و درپایان خطبه‌اول‌از حرکت چشمگیر راهیان کربلا در بیجار تشکر کرد و از مردم خواست تاجای خالی آنان را در صحنه و جماعت پرکنند.

امام جمعه بیجار خطبه دوم رابه رحلت جانگداز صدیقه کبری و حالات آن بزرگوار اختصاص داد و با اشاره به روایاتو احادیث اظهار داشت فاطمه‌زهرا (س)درعصمت، قناعت، عبادت، انفاق، علم و در تربیت فرزندش و خلاصه در همه ابعاد زندگی نمونه بود.

★ در گیلانغرب:

گیلانغرب: انبوه مردم همیشه در صحنه شهرستان گیلانغرب نماز دشمن برانداز جمعه را به امامت‌حجت‌الاسلام عسگری باشکوه هرچه‌تمامتر اقامه کردند.

قبل‌از خطبه‌های نماز مسئولین عقیدتی سیاسی بادگان عملیاتی غرب در زمینه گرامیداشت ایام‌الله دهه فجر گفت: دهه‌فجر روز طلیعه نور برظلمت و روز بدست‌آمدن شرافت، کرامت و عزت و سربلندی ملت مسلمان ایران است.

آنگاه امام جمعه گیلانغرب درخطبه‌های نمازضمن تسلیت رحلت جانگداز صدیقه کبری حضرت فاطمه زهرا(س) وسفارش همگان به رعایت تقوی گفت: حضرت فاطمه (س) اسوه والگوی زنان جهان‌در در بند عبادت‌و مبارزه بود.وی دربخش دیگری ازخطبه‌ها توطئه‌های منافقین را در مقابله با نظام الهی جمهوری اسلامی برشمرد و لزوم اتحاد و انسجام مردم رادر مقابله با حیله‌وتزویر منافقین مورد تاکید قرارداد.

امام جمعه گیلانغرب با اشاره به سفر رئیس جمهوری کشورمان به پاکستان، استقبال گرم مردم‌این کشور را نشانه صدور انقلاب و به ثمر رسیدن خون شهداء دانست. دلق درپایان توطئه‌های استکبار جهانی ونوکردست نشانده‌اش صدام صهیونیست را کهشیار صلح‌طلبی سرمیدهد، محکوم کرد و گفت: مردم‌مقاوم و مبارز میهن اسلامیمان این جنگ را تاپیروزی‌نهایی درمقابل کفر جهانی همچنان ادامه دهند.

★ در پاوه:

پاوه: نمازپرشکوه جمعه باحضور طبقات مختلف مردم پاوه به امامت حجت‌الاسلام قادری امام جمعه‌این شهر اقامه شد.

ملاقادر قادری امام جمعه پاوه در خطبه‌های‌نماز جمعه درارتباط با ازدواج واهمیت آن از دیدگاه اسلام که‌باید دور از هرگونه تشریفات، اسراف و تبذیروکم خرج‌باشد سخن گفت.

امام جمعه پاوه آنگاه ضمن اشاره به استقبال کم نظیر مردم مسلمان پاکستان و کشورهای آفریقایی از رئیس جمهوری اسلامی‌ایران و نمایندگان جمهوری اسلامی، گفت: آنچه که متجلی شد ما را برآن میدارد که‌دراین مقطع حساس بادیده باز و روحیه مقاومت، درجهتی که مسلمانان از انقلاب اسلامی انتظار دارند، پیش برویم.

وی از مردم منطقه اورامانات وپاوه خواست‌در (دهه‌فجر) صداقت خود را نسبت به انقلاب اسلامی، باکمک به‌رزمندگان اسلام و عزیمت به جبهه‌ها بطور عملی نشان دهند.

★ در جوانرود:

جوانرود: نماز عبادی سیاسی جمعه باحضور مردم همیشه درصحنه جوانرود به‌امامت حجت‌الاسلام فخری در مسجد جامع این شهر اقامه شد.

ملااحمد فخری‌امام جمعه جوانرود درخطبه‌های نمازجمعه نخست مطالبی پیرامون زندگی پربار حضرت فاطمه زهرا (س) بیان داشت و سپس به تاثیر وحدت واتحاد و یکپارچگی مسلمین پرداخت و گفت: یهود ونصارا پس از رحلت پیامبرانشان از دین بریدند و منافق شدند، این از برکات اسلام است که باوجود مذاهب پنجگانه مسلمان دخل تصرف دشمنان رادرقرآن و اسلام مانع شده اند و برادروار در کنارهم از آئین محمدی دفاع میکنند.

امام جمعه جوانرود سپس اظهار داشت: استقبال عظیم مسلمانان پاکستان وکشورهای آفریقائی ازرئیس جمهوری اسلامی کشورمان وحرکت توفنده مسلمانان علیه استکبار جهانی در کشورهای اسلامی، مویداین اتحاد قلبی و ایمانی مسلمانان است.

★ در روانسر:

روانسر: ملاعبدالله غفوری امام جمعه روانسر درخطبه‌های نماز جمعه که با شرکت جمعیزیادی از برادران تشیع وتسنن درمسجد جامع این شهرقامه شد، نخست به بیان مطالبی پیرامون فضائل حضرت فاطمه‌زهرا(س) پرداخت‌وضمن برشمردن دستاوردهای انقلاب اسلامی‌وروند جهانی‌آن و تمجیدازمردم روانسر که‌برای‌برگزاری هرچه باشکوهتر دهه‌فجراعلام آمادگی کرده‌اند، دررابطه بالزوم هرچه بیشتر وحدت و اتحاد مسلمین سخن گفت.

قلم نویسندگان قادر است جامعه را به‌سوی رشد هدایت نماید

باختران - خبرنگار اطلاعات:

مطبوعات باید سیما و چهره انقلاب ما راآنگونه که هست بمردم دنیا معرفی کنند.

این مطلب را حجت‌الاسلام حاج‌آقا زرنـدی نماینده امام و امام جمعه باختران طی جلسه‌ایی کـه با سرپرستان و کارکنان اداره سرپرستی روزنامه های اطلاعات، کیهان، جمهوری اسلامی و ابرار داشت عنوان کرد.

امام جمعه باختران در این جلسه همچنین دیدگاه های خود را در مورد مسائل مختلف رسانه‌هـای گروهی و بالاخص مطبوعات بیان داشت و گفت:

همه شما میدانید ملتی که انقلاب کرده، بـرای چه منظور و هدفی خون داده و روشن است کـه برای آن هدف، چه حرکتها و فداکاریها و ایثارگری‌هائی صورت پذیرفته است و در این جهت است کـه کسانیکه اهل قلم هستند، آنها هم باید قلمشـان و حرکتشان بسوی همان هدف و برای حاکمیت‌آن‌باشد و مطالبی را که بیان می کنند در خدمت رشد فرهنگ جامعه انقلابی ما باشد.

حجت‌الاسلام زرندی سپس ضمن اشـاره بـه چگونگی بهره‌برداری استثمارگران از دستگاههـای تبلیغی در رژیم گذشته اضافه نمود:

شما می دیدید که مجلات و روزنامه‌های قبل‌از انقلاب درچه جهتی حرکت می کردند و بطور کلـی مجموعه دستگاههای تبلیغاتی از نشریه‌ها تا صدا و سیما فقط در جهت‌فساد جامعه و گمراه نمودن‌جوانان فعالیت داشتند تا ارزشها را تبدیل به ضد ارزش و ضدارزشها را ارزش بدانند.

و این درسی بود که ارپایان رژیم گذشته قصد داشتند با به اجرا درآوردن آن در کوتاه‌مدت جامعه را بفساد بکشانند که لطف الهی شامل حال این ملت شد و ملت راهرهائی بخشید.

نماینده امام و امام جمعه باختران در دنبـاله صحبت خود به تاثیر خون شهداء در بیداری مردم مسلمان ایران اشاره کرد و افزود: برای اینکه‌جامعه ما ارزشها را همانگونه که هست بیابد دیدیم که چه عزیزانی شهید شدند وخون سرخشان پیام‌آور پیروزی انقلاب اسلامی ایران گردید.

حاج‌آقا زرندی ضمن اظهارامیدواری از کارهایی که در رسانه‌های گروهی در بعد از پیروزی انقلاب اسلامی صورت گرفته، نارسائیهایی را که در این بین وجود دارد برشمرد و گفت: البته گامهایی در ایـن جهتها برداشته شده اما آن مقدار که انتظار است کار صورت نپذیرفته است بعنوان نمونه در صدا و سیما گامهائی برداشته شده است اما درعین حال بازبی‌عیب نیست و گاهی فیلمهائی نشان میدهند که‌آموزنده نیست و امیدواریم انشاءالله باتلاش بیشتر صدا و سیما صد درصد گامهائی درجهت خدمت و بالابردن فرهنگ این جامعه برداشته شود.

وی در بخش دیگری از صحبت‌های خود به رسالت خطیر مطبوعات اشاره کرد و گفت: این قلم است که میتواند یک جامعه را بسقوط بکشاند و یا اینکه برقله ارزشها ببرد.

وی همچنین در ابعاد دیگری اهمیت قلم و اثرات عظیم آنرا درجامعه یادآور شد: خدمات و خیانت‌قلم روشن است زیرا خداوند به قلم قسم یادکرده است.

امام جمعه باختـران همچنین افزود: وسایـل ارتباط جمعی در بالابردن سطح آگاهیهای عمومی تاثیر بسیار بالایی دارند و باید سعی شود در درجه اول واقعیات نوشته شود و چیزی که برایتان ثابت نشده به تحریر درنیاید.

حجت‌الاسلام حاج‌آقا زرندی‌در قسمت دیگری از سخنان خود ضمن تاکید برلزوم رعایت امانت در قلم و تحریر گفت: باید امانت در قلم و تحریر حفظ شود و کارها و نوشته‌ها در جهت خدا و برای خداباشد و در همه حال خونهای شهیدان و ایثارگران مدنظر باشد. از این روست که انسان باید در قلمش امین باشد و بداند که در محضر خداست و خداوند بزرگ راء و ایثارگریها و فداکاریهای ملت را نصب‌العیـن خود قرار دهد.

حجت‌الاسلام حاج‌آقا زرندی، نماینده امام و امام جمعه باختران درپایان اهمیت‌انعکاس بیشتر ایثارگریها و مقاومتها و شهادت‌طلبیهای مردم مسلمان ایران و رزمندگان اسلام را در روزنامه‌ها و رسانه‌های‌گروهی یادآور شد و خطاب به سرپرستان و خبرنـگاران روزنامه های فوق گفت: قلمی که در دست شماست، بسیار ارزش دارد زیرا میتواند بهترین خدمت را به جامعه انقلابی مابکند و راههاو کانالهای استعمارگران را ببندد و اعتماد جامعه را جلبکند و جامعه‌رابسوی رشد هدایت کند زیرا قلم بافکر جامعه سروکار داردو شما باید مواظب باشید قلمها ما را بسوی جهنم نبرد بلکه از این نعمت نهایت استفاده در جهت اسلام و مسلمین شود.

مسائل و مشکلات مردم

به فکر کودکان بیمار باشید

باختران: این روزها مطب دکترها درباختران‌بسیار شلوغ است بطوریکه برای گرفتن وقت باید حتی تا سه روز معطل بمانیم، با توجه به اینکه کودکان بیمار دراین مدت ممکن است به‌علت ابتلاء به بیماری‌های گوناگون‌تلف شوند، از آقایان پزشکان‌شهرباختران می‌خواهیم،حداقل چند لحظه از وقت خود را هم برای بیماران اورژانسی بگذارند.

باختران - مادر یکی‌کودک بیمار

به وضع تاکسیرانی باختران رسیدگی کنید

● به‌تازگی وضع تاکسیرانی در شهرباختران‌مختل شده بطوریکه در خیابان‌ها درحالیکه تعداد بسیاری از خانمها منتظر تاکسی ایستاده‌اند، رانندگان تاکسی با مسافرین مرد از مقابل آنها رد می‌شوند و تا بتوانند از سوار کردن خانمها خودداری می‌کنند.

شاید به این علت که در سوار و پیاده شدن‌وسایط نقلیه، آقایان سریعتر هستند، از مسئولین ذیربط‌تقاضای رسیدگی داریم.

یک شهروند باخترانی

چرا در سال ٤ ماه‌حقوق نمیدهند؟

● در تیرماه سال ٦۲ اداره کل کشاورزی استان باختران تعدادی از دیپلمه‌های باختران‌را بعنوان‌حسابدار جهت مراکز خدمات روستایی استخدام کرد که‌پس از طی دوره‌های آموزشی، ما دیپلمه‌ها مدت ۳ سال است کـه صادقانه در روستاهای دورافتاده استان باختران‌مشغول خدمت هستیم و هر ساله نیز چون بعنوان خرید خدمت کار می‌کنیم ۳ الی ٤ ماه بدون حقوق سرگردان هستیم. از مسئولین تقاضا داریم فکری هم به حال ما بکنند، و از این حالت بلاتکلیفی ما را نجات دهند.

تیم «شهید بهشتی» فاتح مسابقات فوتبال گل کوچک کنگاور

کنگاور- خبرنگار اطلاعات: مسابقات فوتبال گـل کوچک مدارس راهنمائـی شهرستان کنگـاور بـا قهرمانی تیم فوتبال مدرسه شهید بهشتی به پایان‌رسید.

دراین مسابقات‌که تیمهای بهشتی، طالقانی، صدوقی، مطهری، روستای کارخانه، محمد منتظری، ملاصدرا و گودین حضور داشتند، تیمهای‌مطهری و کارخانه عنوان های دومو سوم را کسب کردند.

داوری این مسابقات را آقایان ترابی، نواب - رضوانی و نظام الدین رضوانی بعهده داشتند.

اسامی بازیکنان تیم قهرمان به شرح زیر است:

بازیکنان تیم فوتبال گل کوچک «شهید بهشتی» کنگاور

حمید طاهرآبادی، عباس‌آبادی خدابنده‌لو جعفری - پور، کیومرث مرادی، کارخانه‌ای، نعمتی و عامری، سرپرست تیم حسین مرادی و برادر کیوانی مربی تیم بود.

★ احداث استخرهای ذخیره آب

● باختران- خبرنگار اطلاعات: طی سه ماهه‌سوم سال جاری توسط جهاد گران جهاد سازندگی استان باختران عملیات احداث استخرهای‌ذخیره آب در روستا های‌پیرقاسم، اسلام‌آباد، سیاه‌خانی وگون‌بان به‌پایان رسیده و مورد بهره‌برداری قرار گرفت.

استخرهای مزبور یک هزار و یکصد مترمکعب گنجایش آب دارد و جمعا مبلغ ۲میلیون و۵۱۵ هزار ریال هزینه دربرداشته است.

با بهره‌برداری از استخرهای مزبور ۱۱۰۰هکتار از زمینهای کشاورزی به کشت آبی تبدیل شده‌است.

آگهی فقدان

آقای غلامعلی هارون آبادی باتسلیم استشهاد - محلی مصدق به پیوست تقاضای ثبتی مدعی است که سند مالکیت ششدانگ پلاک ٤۰۱۵ فرعی مجزی شده‌از ۳۳۹۱ فرعی از ۱۹ر۱۱ اصلی واقع در حومه بخش‌سه باختران صادره ذیل‌ثبت ۲۱۲٤۵ صفحه ٤۳۷ دفتر ۳٫۷۱ حومه بنام آقای علی اکبر مرادی هشیلانی که برابر سند شماره۹۵۸۳۵- ۱٦ر۵ر٦۳ دفترخانه اسناد رسمی شماره ۷باختران به متقاضی مذکور انتقال یافته و برابر سند شماره ۹۵۸۳٦- ۱٦ر۵ر٦۲ دفترخانه مرقوم‌در قبال مبلغ ۲۹۲۰ر۰۰۰ ریال (۲ میلیون و نهصد وبیست هزاریریال) در رهن بانک مسکن می‌باشد دراثر بمباران از بین رفته لذا مراتب به دستور تبصره یک اصلاحی ذیل ماده ۱۲۰ آئین‌نامه قانون ثبت در دونوبت به فاصله ده روز آگهی می‌شود تاهرکس مدعی انجام معامله یا وجود سند مالکیت درنزد خود می‌باشد از تاریخ‌انتشار آخـرین آگهـی تـاده روز به ایـن اداره مراجعه و اعتراض خود را تسلیم نماید والا نسبت به صدور سند مالکیت المثنی برابر مقررات اقدام خواهد شد.

تاریخ انتشار نوبت اول شنبه ۱۲ر۱۱ر٦٤

تاریخ انتشار نوبت دوم چهارشنبه ۲۳ر۱۱ر٦٤

رئیس ثبت شهرستان باختران انصاری

آگهی تحدید حدود اختصاصی

تحدید حدود ششدانگ یکباب منزل پلاک ۲۲۲۲۸ اصلی‌واقع در بخش یک بلوچستان شهر زاهدان‌خیابان چهل متری جدیدالاحداث مشعبه از خیابان امام‌خمینی مورد تقاضای آقای محمد حسین صالاربور

برحسب تقاضای نامبرده درتاریخ ۳ر۱۲ر٦٤ ساعت ۸صبح درمحل شروع وبعمل خواهد آمد، لذا مراتب را بدینوسیله به‌اطلاع مالک وصاحبان مجاورین ملک مذکور میرساند که در موعد مقرر در محل حاضرشوند و چنانچه در موعد مقرر مالک یا نماینده قانونی آن در محل حاضر نباشند ملک مذکور باحدود اظهار شده از طرف مجاورین تحدید حدود خواهد شدو اعتراضات مالک و صاحبان املاک مجاورین نیز بر طبق ماه (۲۰) قانون ثبت ظرفسی‌روزازتاریخ تحدیدپذیرفته‌خواهدشد.

تاریخ انتشار: ۱۲ر۱۱ر٦٤

بهلوان‌روی - معاون اداره کل ثبت منطقه ۱۱ و سرپرست ثبت شهرستان زاهدان

آ.ش ٦٦۰۲

نوبت دوم

آگهی حصروراثت

آقای مهدی رهبری اسکوئی بشناسنامه ۲۲ طی پرونده ۹ر٦٤ر۷۵٦ درخواست گواهی حصر وراثت نموده توضیح داده پوسفرهبری اسکوئی بشناسنامه ۷٤۸ صادره اسکو بسال ۱۳٦٤ فوت وراث عبارتنداز

۱- متقاضی و حسن بشناسنامه ۲٤۱ و احمد بـه شناسنامه ۲٤۲ و صغری بشناسنامه ۱۷٦ و اکـرم بشناسنامه ۱۲۰ و محبوبه بشناسنامه ۱۱۱ شهـرت همگی رهبری اسکوئی و بانو خدیجه گلشن اسکوئی بشناسنامه ۳٦۰۰ عیال متوفی.

مراتب سه بار ماهی یکمرتبه آگهی میشـود چنانچه اعتراض بود یا وصیتنامه‌ای از متوفیان نزد کسی باشد ظرف سه ماه از نشر اولین آگهی بدادگاه تقدیم والا وصیتنامه‌ای جز رسمی و سری پذیرفته نیست.

م الف ۲۷۵٦

رئیس دادگاه شعبه نهم صلح تبریز - شبنم آ - ش ۵۹۱۸

آگهی تحدید حدود اختصاصی

چون تحدید حدود ششدانگ یکقطعه زمین دارای‌پلاک ۱۲۸۵ الی ۱۲۹۰ فرعی مجزی شده از ۱۱ فرعی از یکاصلی واقع در بخش دو حسین آبادزابل به علت عدم‌حضورمالکین از تحدید حدود خارج گردیده لذا برابر درخواست خانم مرضیه موسوی رشت آبادی و علیخان زابلی و غیره تحدید حدود پلاک فوق در روز یکشنبه ٤ر۱۱ر٦٤ در محل‌شروع و بعمل خواهد آمد لذا به اطلاع مالکین مشاعی و صاحبان املاک مجاور میرساند که در روز مقرر حضور بهم رسانند چنانچه هر یک از صاحبان املاک یا نماینده قانونی آنها در روز مقرر تحدید حضور داشته باشند برابر ماده ۱۵ قانون ثبت ملک مرقوم بر طبق‌صدور اظهار شده از طرف مجاورین تحدید خواهد شد و اعتراض صاحبان املاک مجاور برطبق ماده ۲۰ قانون ثبت از روز تنظیم صورت مجلس تحدیدظرف مدت ۳۰ روز پذیرفته خواهد شد.

تاریخ انتشار: شنبه ۱۲ر۱۱ر٦٤

محمد ملائی - کفیل ثبت اسنادزابل

آ.ش ٦٤۸۱

آ.ش ٦٦۰۱

تیم فوتبال پرسپولیس دره‌شهر بر تیم حریف غلبه کرد

دره‌شهر- خبرنگار اطلاعات- تیم‌فوتبال پرسپولیس دره‌شهر تیم نیرو درستی باختران را بانتیجه ٦ بر ۳ شکست داد.

در بازی دیگری نیز تیم (نیرو درستی) باختران باتیم آموزشگاهی دره‌شهر به‌تساوی رسید.

این بازی‌ها درزمین چمن کوی مطهری دره شهر انجام شده است.

آگهی حصروراثت

نوبت دوم

آقای محمد قادری اصل شیستر بشماره شناسنامه ٦۷ طی پرونده شماره ۳۷۳ - ٦٤ مدنی توضیح داده که مرحوم‌میرزاآقاقادری اصل‌شیستر درتاریخ ۹ر۱۱ر۱۳۵۷ درشیستر فوت نموده وراث حین‌الفوت وی عبارتند از دویسرنامان محمدوابوالفضل وپنج‌دختر باسامی ناویده- طاهرمطیه-جمیله-گوهرشهرت همگی قادری‌اصل‌شیستر ویک عیال دائمی بنام فاطمه‌حاجی احمدی مراتب سه‌بار ماهی یکمرتبه آگهی میشود تا چنانچه اعتراض بوده و یاوصیت‌نامه‌ای از متوفی نزد کسی باشد بدادگاه تقدیم دارد والاگواهی صادر و هروصیت‌نامه جزء سری و رسمی که بعد از این موعد ابراز شود از درجه اعتبار ساقط و بلااثر خواهد بود.

۲۷۸۹ ر م الف

دادرس دادگاه شیستر - نصیری

روزنوشت آگهی حصروراثت

نوبت دوم

در پرونده ۹۰٦- ۳ر٦٤ صلح اردبیل آقای اصغر حسینی صغری دارای شناسنامه شماره ۲۸۰ فرزنـد حبیب‌الله از این دادگاه درخواست‌گواهی حصروراثت نموده و چنین توضیح داده که حبیب‌الله در تاریخ ۳ر۱۲ر٦۲ در اردبیل اقامتگاه دائمی خود بدرودزندگی گفته ورثه آنمرحوم منحصر است‌به:۱- آراسته‌حسینی صغری فرزند محمدقلی بشماره شناسنامه ۱۳۵۸۲ (عیال متوفی) ۲- رخشنده‌حسینی‌صغری بشماره‌شناسنامه۷٦۳ (دختر متوفی) ۳- فرخنده حسینی صغری بشماره ۱۳۵۸۳ (دختر متوفی) ٤- جمیله‌حسینی صغری‌بشماره شناسنامه ۱۷٤ (دختر متوفی) ۵- ملکه حسینی صغری بشماره شناسنامه ۷٤۹۸۲(دختر متوفی)٦- عزیزه‌حسینی صغری بشماره شناسنامه ۵۳۰۹۱ (دختر متوفی) ۷- علی‌اکبر حسینی‌صغری بشماره‌شناسنامه۷۱۸(پسرمتوفی) ۸- اصغر حسینی صغری به شماره شناسنامه ۲۸۰(پسر متوفی).

اینک با انجام تشریفات مقدماتی درخواست‌مزبور را در سه نوبت پی‌درپی ماهی یکمرتبه آگهی مینمایدتا هرکس اعتراض دارد و یا وصیتنامه‌ای که از متوفی نزد او باشد از تاریخ نشر نخستین آگهی ظرف سه‌ماه بدادگاه تقدیم دارد والا گواهی صادر و هروصیتنامه جز رسمی و سری که بعد از این موعد ابراز شود از درجه اعتبار ساقط و بلااثر خواهد بود.

۲۷۸۰ م الف

رئیس شعبه سوم دادگاه عمومی صلح اردبیل - داود شافعی

آگهی تحدید حدود اختصاصی

چون تحدید حدود شنداگ یکقطعه زمین دارای‌پلاک ۱۲۸۰ الی ۱۲۹۰ فرعی مجزی شده از ۱۱ فرعی از یکاصلی واقع در بخش دو حسین آبادزابل به علت عدم‌حضورمالکین از تحدید حدود خارج گردیده لذا برابر درخواست خانم مرضیه موسوی رشت آبادی و علیخان زابلی و غیره تحدید حدود پلاک فوق در روز یکشنبه ٤ر۱۱ر٦٤ در محل‌شروع و بعمل خواهد آمد لذا به اطلاع مالکین مشاعی و صاحبان املاک مجاور میرساند که در روز مقرر حضور بهم رسانند چنانچه هر یک از صاحبان املاک یا نماینده قانونی آنها در روز مقرر تحدید حضور داشته باشند برابر ماده ۱۵ قانون ثبت ملک مرقوم بر طبق‌صدور اظهار شده از طرف مجاورین تحدید خواهد شد و اعتراض صاحبان املاک مجاور برطبق ماده ۲۰ قانون ثبت از روز تنظیم صورت مجلس تحدیدظرف مدت ۳۰ روز پذیرفته خواهد شد.

تاریخ انتشار: شنبه ۱۲ر۱۱ر٦٤

محمد ملائی - کفیل ثبت اسنادزابل

آ.ش ٦٤۸۱

آ.ش ٦٦۰۱

آگهی فقدان سند مالکیت

آقای عبدالعلی خالدیان به پیوست دو بـرگ استشهادیه و فرم درخواستی که بامضاء سه‌نفر شهود وبه گواهی دفتر امضاء دفترخانه ده سنندج رسیده مدعی گردیده است که سند مـالکیت ششدانگ پلاک شماره ۳۱۰ فرعی از ۱۳۲۸ اصلی واقع در بخش یک شهر سنندج ذیل ثبت ۹٤۸۹ دفتر جلد ۳٤ بنام آقای برهان‌الدین مجتهدی ثبت و صادر و برابر سندرسمی شماره ٤۷۰٦٤- ۲٤ر۵ر٦۳ دفتر ده سنندج بمتقاضی فوق منتقل گردیده است و اصل آن به موجب سنـد رسمی شماره ٤۹٤۸۲ ۵ر۸ر٦۳ دفتر یکسنندج درقبال مبلغ سه‌میلیون‌و پانصدو ده‌هزار ریال در مشارکت رهنی با بانک مسکن شعبه سنندج مـی‌باشد بـه علت مراجعه به شهرداری مفقود وازبین‌رفته و ازاین اداره درخواست صدور سند مالکیت المثنی را نموده است بدینوسیله در اجرای تبصره اصلاحی الحاقی به ماده ۱۲۰ آئین‌نامه قانون ثبت به اطلاع می‌رساند هرکس مدعی انجام معامله یا وجود سند مالکیت فوق نزدخود می‌باشد از تاریخ انتشار آگهی نوبت دوم لغایت مدت دهروز به این اداره مراجعه و اعتراض خود را تسلیم نماید در غیراینصورت این اداره پس‌از انقضای‌مدت مزبور وفق مقررات نسبت به صدور سند مالکیت‌المثنی اقدام خواهد نمود.

تاریخ انتشار نوبت اول ۱۲ر۱۱ر٦٤

تاریخ انتشار نوبت‌دوم ۲۱ر۱۱ر٦٤

رئیس ثبت شهرستان سنندج - نصرالله بیگی

نوبت دوم

آگهی حصروراثت

بانو لعیا اکبری شرقی بشناسنامه ٦۷۸۸٦ طـی پرونده ۸ر٦٤ر۷٦۱ درخواست گواهی حصر وراثت نموده توضیح داده که آقای میرموسی خونساریان‌نژاد بشناسنامه ۲۵۵۲۳ صادره تبریـز بسال ۱۳٦٤ فوت وراث عبارتند از: سید پیمان بشماره شناسنامه۱۰۰سید کی

۲٫۵ میلیارد ریال کالای تولیدی توسط ۹۵ شرکت تعاونی مرکز گسترش استان باختران به بازار عرضه شد

باختران: توسط ۹۵شرکت تعاونی وابسته به مرکز گسترش خدمات تولیدی وعمرانی استان باختران درنیمه اول سال جاری معادل ۲میلیارد و ۵۴۰ میلیون ریال‌انواع کالا تولید وبه‌حجم اعتباری ۴۵۰ میلیون ریال کار های عمرانی درسطح استان باختران انجام شده است که‌در مجموع بطور میانگین تولیدات امسال نسبت بمدت مشابه سال پیش ۲۲ درصد افزایش داشته است .

سرپرست مرکز گسترش خدمات تولیدی و عمرانی استان باختران ضمن اعلام این مطلب افزود: در استان باختران ۱۰۷ شرکت تعاونی تولیدی و خدمات عمرانی باکل سرمایه‌گذاری ۳ میلیارد و۱۰۰ میلیون ریال وبا۹۶۰ نفر نیروی انسانی تاسیس شده که دربخش کشاورزی سه شرکت بعلت عدم دسترسی به‌آب چاههای حفر شده و۹ شرکت تعاونی بعلت کمبود اعتبارات عمرانی تعطیل شده است .

وی سپس گفت: درنیمه اول سال جاری در بخش تولید مواد غذایی مقدار ۱۹۳ تن گوشت مرغ صنعتی ، ۵۰هزار قطعه پولت تخمگذار، ۲میلیون و۴۰۰ هزارقطعه جوجه یک روزه، یکهزار و۸۰۰ تن دان مرغ، ۱۲۵ تن بودر گوشت، ۵۸۰ تن تخم‌مرغ، ۲۱ تن گوشت قرمز، ۷۰۰ کیلوگرم عسل، ۴۳۰ راس گوساله، ۸۰۰ هزار لیتر شیر، ۱۰۰ تن ماست، ۵هزار کیلوگرم روغن حیوانی، ۷ هزار کیلوگرم خامه، ۶هزار کیلوگرم کره حیوانی، ۶۵۰تن‌گندم، ۸۰۰تن جو یکهزار و۴۰۰ تن یونجه، ۱۰۰ تن شبدر ۱۶۰ تن‌ذرت علوفه‌ای، ۵۰تن کاه، ۵تن سویا، ۷تن‌سیب‌زمینی، ۶۰تن حبوبات، ۴۶۰ تن هندوانه و۱۱۰ تن طالبی تولید شده که‌محصولات زراعی مذکور جمعا از سطح یکهزارو ۲۰۰ هکتار مزارع شرکتها بدست آمده است.

وی تولید ۳۵۰ کیلوگرم پشم، ۱۰تن چربی صنعتی، ۷۰۰ حلب خیارشور، ۵هزار شیشه آب غوره و۱۷ هزار شیشه آبلیمو را از دیگر تولیدات شرکت تعاونی عنوان کرد وگفت:

دربخش تولیدات صنعتی نیز طی مدت موردگزارش یک میلیون قطعه لوازم بلورجات، ۱۶ هزار قطعه اتصالات فشار قوی ولوله، ۳۷۵ هزار قطعه لوازم خانگی استیل ، ۱۲۵ هزار قطعه فیلتر اتومبیل، ۴۶ هزار سرقفس مرغ، ۸هزار دستگاه دریچه‌کولر،۱۰۰عددمنبع هوایی‌مرغداری، ۸هزار قطعه لوازم ریخته‌گری چدن، ۲۶هزار قطعه‌وسایل پلاستیکی ۸۵۰ دستگاه پمپ شوفاژ، ۵۰ دستگاه پمپ صنعتی، ۲۵۰ دستگاه پمپ آب، ۱۲ هزار و ۵۰۰ متر مربع «سوله»، ۲۶ هزار و۵۰۰ قطعه لوازم ریخته‌گری و آلومینیوم، ۱۰هزار جفت کفش پلاستیک، ۷۵۰ دستگاه ترانس جوشکاری، ۸۰۰ دستگاه ترانس تقویتی برق، ۴۸ تن نخ دولا ونه‌لای تابیده شده، ۱۵ تن رنگ نخ و۲ هزار دست انواع پوشاک تولید شده است.

در ضمن فرآورده‌های مصالح ساختمانی و معدنی شرکتهای تعاونی تولید در نیمه اول سال جاری ۴۰هزار تن شن وماسه شکسته شده، ۵۰۰ تن آهک، ۹هزار تن گچ، ۱۲هزار تن سنگ لاشه، ۴۸ هزارتن سنگکوب و ۱۵ هزار متر مربع تیرچه بلوک بوده است .

۳۰۰ پروژه عمرانی توسط جهاد گران باختران به بهره‌برداری رسید

باختران- خبرنگار اطلاعات: باکل‌اعتباریک‌میلیارد و۵۸ میلیون و۳۷۸ هزار ریال، ۵۴طرح شامل ۷۹۰ پروژه دررزمینه‌های بهداشتی و درمانی، عمران و روستایی،امور آب، امور دامو‌طیور، صنعت ومعدن وکشاورزی درروستا های استان باختران توسط جهادگران جهاد سازندگی باجرا درآمد وتاپایان دی‌ماه ۳۰۰ پروژه آن باتمام رسید و۴۹۰ پروژه دیگر بین ۱۲ تا۸۰ درصد پیشرفت فیزیکی داشته است .

یکی از مسئولان جهاد سازندگی استان باختران ضمن اعلام این خبر افزود: درقسمت درمان و بهداشت ۱۱طرح شامل۹۳پروژه، ۹۱پروژه‌احداثی و۲پروژه‌تکمیلی، درعمران روستایی ۸طرح شامل۲۱۹پروژه ایجاد راههای روستایی وبرق‌رسانی، ایجاد شبکه‌های آب آشامیدنی ، احداث مراکزجهادوجهاد دهستان وانبارهای چندمنظوره درمجموع ۲۶۷ پروژه احداثی، ۶۷پروژه تکمیلی و پنج پروژه تعمیری باجرا درآمد. درامور آب۷طرح و۵۷پروژه مهندسی آب وخاک وتامین آب مشتمل بر۲۵ پروژه احداثی، ۱۰پروژه تکمیلی‌و ۳۵پروژه تعمیری بوده است. درقسمت اموردام وطیور۱۰طرح شامل ۱۲۵ پروژه‌احداثی درصنعت و معدن ۷طرح شامل ۷۰ پروژه ترویج و توسعه صنایع دستی، نساجی، فلزی ومعدنی ودر زمینه‌کشاورزی ۱۱طرح شامل ۱۰۸ پروژه احداثی، زراعت واحیای‌مراتع باجرا درآمده بود .

لازم بیادآوریست که‌اجرای این پروژه‌ها از نظر بازگشت روستائیان به‌روستاها طی سال جاری تاثیرعمده داشته است ودر مناطق سریل زهاب گیلانغرب وکوزران سنجابی و ماهیدشت بیش‌از ۳هزار خانوار روستایی به روستاهایشان بازگشته‌اند .

۵۰ کیلومتر راه‌در مناطق عشایری ایلام ایجاد شد

★ جهت تامین آب آشامیدنی در مناطق مختلف عشایری استان ایلام ، جمعا مبلغ ۷ میلیون و ۷۵۰ هزار ریال هزینه شده است .

ایلام : سازمان امور عشایری استان ایلام با صرف هزینه‌ای بالغ بر ۴۵ میلیون و ۵۰۰ هزار ریال ، بیش از ۱۴ پروژه عمرانی را در رابطه با عشایر استان ایلام طی ۹ ماهه سال جاری بمرحله اجرا درآورد که مورد بهره‌برداری عشایر و روستائیان زحمتکش منطقه قرار گرفت.

سرپرست سازمان امور عشایری استان ایلام طی گفتگوئی ضمن اعلام این مطلب اظهار داشت : اهم پروژه‌های مذکور شامل احداث جاده جمعا بطول ۵۰ کیلومتر در مناطق عشایری ، احداث پل ، ایجاد پست‌های دامپزشکی و دفاتر عشایری ، احداث ۵۳ دستگاه‌آبشخور دام در مناطق «میمه زرین‌آباد» و بدره ، بهداشتی کردن ۲۱ چشمه‌درمناطق عشایری ،حفر۴ حلقه چاه‌دستی ،خرید ۵۵دستگاه تانکرثابت وچرخدارجهت استفاده دامداران‌و پروژه سالن‌دامداری می‌باشد

وی سپس‌اظهار داشت:همچنین واحددامپزشکی‌این مرکز با صرف هزینه‌ای‌معادل ۵ میلیون‌و ۷۰۰ هزار ریال ضمن حمام‌کردن ۱۸هزار و۹۰۴راس دام برعلیه انگلهای خارجی و واکسیناسیون ۳۱۶ هزار و ۵۲۷ راس دام در مناطق مختلف عشایری استان ، تعداد ۱۹۲ هزار و ۲۲۱ راس دام را نیز در این مناطق معالجه کرده است .

سرپرست سازمان امور عشایری‌استان ایلام افزود: سمپاشی اصطبلها و گردپاشی یکهزار و ۷۰ راس دام برعلیه بیماریهای انگلی ، احداث ۳ دستگاه حمام ضدکنه، توزیع ۵ هزار و ۹۰۰ عدد دفترچه دامی بمنظور کنترل در امر واکسیناسیون و نیز ادغام و هماهنگی نیروهای جهاد سازندگی و سازمان امور عشایری و تشکیل واحد دامپزشکی جهاد عشایری‌از دیگرفعالیتهای‌واحددامپزشکی این سازمان میباشد .

سرپرست سازمان امور عشایری استان‌ایلام درپایان اظهار داشت : جهت تامین آب در مناطق مختلف عشایری استان جمعا مبلغ ۷ میلیون و ۷۵۰ هزار ریال از سوی این مرکز هزینه شده است که در این رابطه ضمن احداث چاههای آب و نصب موتورپمپ‌به چندروستا نیزآبرسانی شده است .

اجرای طرحهای نوسازی و بازسازی در ۹۰ روستای جنگزده استان باختران خاتمه یافت

باختران ـ گروهی از حسابداران خریدخدمت

باختران ـ بدنبال اختصاص اعتبارات نوسازی و بازسازی سهم جهاد سازندگی استان باختران و استان‌های معین تا پایان دیماه جمعا مبلغ ۹۳۹ میلیون و ۸۱۲ هزار ریال در مناطق جنگی استان باختران صرف اجرای طرحهای نوسازی و بازسازی شده است .

مسئول ستاد بازسازی و نوسازی استان باختران با اعلام این مطلب افزود : اعتبارات مذکور در زمینه اجرای طرحهای خدماتی ، کشاورزی، بهداشت و درمان، برق، آب و صنایع روستایی هزینه شده است‌و پروژه‌هایی که با استفاده از این اعتبارات باجرا درآمده شامل ۱۷ مدرسه و ۲۱ پروژه دیگر در زمینه تکمیل ساختمان انبار علوفه ، تکمیل کارگاه قالیبافی ، لایروبی کانال ، تسطیح اراضی ، ضد عفونی کردن بذور ، کودپاشی ، احیای نخلستان ، ایجاد حمام ضد کنه احشام ، احداث بندهای بتونی ، احداث و تکمیل حمام عمومی ، پاکسازی‌محیط، بهداشتی کردن چشمه‌آب ، احداث مرکز بهداشت مادر و کودک ، بازسازی درمانگاه ، برق‌رسانی به ۵۲ روستا ، توسعه و تکمیل شبکه‌های آبرسانی ، آموزش قالیبافی ، تاسیس کارگاه توپ‌دوزی و توسعه صنعتی رنگرزی می‌باشد که جمعاحدود ۹۰ روستارا درمناطق سریل‌ذهاب، گیلانغرب ، سومار ، پاوه ، نودشه و جوانرود دربر گرفته است .

به‌صاحبان کوره‌های آهک‌پزی کردستان اخطار شد

سازمان محیط زیست کردستان با تاسیس و بهره‌برداری از ۳۷ واحد کارگاهی موافقت کرده است .

★ ۸ نفر در کردستان باتهام تخلف از مقررات شکار توسط مامورین دستگیر شدند.

سنندج ـ خبرنگار اطلاعات :

کردستان با کوههای سربفلک کشیده و جنگل‌های انبوه و مراتع سرسبز و باغها و چشمه‌سار ـ های خروشانش، یکی از مناطق خوش آب و هوا و پربرکت کشورمان میباشد که مردم آن از هوای‌سالم برخوردارند.

ولی در سال های اخیر ازدیاد سریع‌جمعیت و افزایش روزافزون تعدادانواع‌موبیل‌ها ایجادکارخانه‌ها موجبات این نگرانی را فراهم آورده است که فضای سبز و سالم این منطقه دچار آلودگی دود وانواع گازهای مسموم کننده شود.

در این رابطه به سراغ مسئول سازمان حفظ محیط زیست کردستان رفتیم و پای صحبت مسئول این اداره نشستیم .

★ حوزه تحقیقات و کنترل

مسئول سازمان حفظ محیط زیست‌استان کردستان نخست اقدامات این اداره را تشریح کرد:

۱ـ موافقت با تاسیس ۶ واحد کارگاهی پوشاک که بهره‌برداری از این واحدها آغاز شده است.

۲ـ موافقت با بهره‌برداری ۴ واحد کارگاهی تیرچه و بلوک و موزائیک سازی.

۳ـ مخالفت‌با بهره‌برداری ۸واحد کارگاهی‌تانکر ـ سازی، لوله‌و بلوک مخصوص پله و حوض به علت عدم رعایت مقررات زیست محیطی.

۴ـ .موافقت با تاسیس و بهره‌برداری از۲۷واحد کارگاهی تراشکاری ، جوراب‌بافی ، لوله و بلوک ، کوره آهکپزی و سنگبری.

۵ـ صدور اخطاریه به صاحبان ۷ واحد کوره آهکپزی در مورد رفع نقایص و یا تعطیل آنها.

۶ـ بازدید از ۲واحد گرمابه و دادن تذکرات لازم به مسئولین در مورد رعایت مقررات زیست‌محیطی

★تصفیه فاضلاب

۱ـ بازدیداز کارخانه ریسندگی‌و رنگرزی«شاهر» و تذکربه مسئول مربوط در زمینه‌رفع نقایص‌و مشکلات سیستم تصفیه فاضلاب واحد مزبور.

۲ـ بازدید از کشتارگاههای مریوان ، قروه ، کامیاران و دهگلان و دادن دستورات لازم در زمینه ایجاد سیستم تصفیه فاضلاب و دفع و دفن بهداشتی امعاء و احشاء و لاشه های ضبطی احشام.

۳ـ بازدید از بیمارستان‌ها در سطح استان‌و ارائه راهنمائیهای لازم در زمینه ایجاد سیستم تصفیه‌فاضلاب مناسب و تهیه و راه‌اندازی سیستم زباله‌سوز.

★ صدور پروانه

۱ـ صدور ۸۵ برگ پروانه شکار پرنده به‌ارزش ۲میلیون و ۱۲۵هزار ریال.

۲ـ صدور ۲۷ برگ پروانه شکار خرگوش به ارزش ۲۷هزار ریال .

۳ـ صدور ۲۱۰ پروانه انتقاعی به ارزش۳میلیون‌و ۱۰۰هزار ریال .

۴ـ صدور ۱۲ پروانه مخصوص صید ماهی به ارزش ۳۰هزار ریال.

★ گشت و کنترل

مامورین گشت و کنترل در زمان گشت‌زنی در حوزه استحفاظی با چند فقره شکار غیرمجاز به شرح زیر برخورد کردند:

۱ـ مامورین در اطراف‌رودخانه «قشلاق‌گاورود» با ماهیگیران غیرمجاز مواجه شدند و از آنان تعداد ۱۱رشته تور سالیک کشف و ضبط شد.

۲ـ دستگیری ۸نفر متخلف که برخلاف مقررات شکار مبادرت به صید نموده بودند.

۳ـ وصول۵میلیون‌و ۱۸۷هزارریال ازشکارچیان پرندگان شکاری بابت وارد آوردن ضرروزیان به محیط زیست ناحیه قروه .

۴ـ کشف ۱۶ رشته تور ماهیگیری از نوع‌شناور در دریاچه رزیوار.

۵ـ تشکیل اکیپ صیادان منطقه سد و رودخانه سقز در سنندج و سقز.

۶ـ صدور ۶۴ پروانه انتقاعی به‌مبلغ‌یکمیلیون‌و ۵۰۰هزار ریال.

طرح صادراتی صنعت گیوه بافی باختران در مرحله اجرا است

باختران ـ خبرنگار اطلاعات :

با شروع بکار ۷۹ دستگاه بافندگی در روستا هاهرساله بخشی از نیاز کشور توسط روستائیان تامین خواهد شد.

مسئول کمیته فنی جهاد سازندگی استان باختران در این مورد اظهار داشت : رسالت این کمیته بردن صنایع به روستا ها است که بدو صورت دستی و کارگاهی باجذب نیرو های روستایی صورت میگیرد .

وی با اشاره به صنایع دستی نظیر قالیبافی، گلیم بافی، جاجیم‌بافی و موج‌بافی که در روستا های نواحی غرب‌کشور متداول است گفت : در حال حاضر ۱۲ پروژه دردهستان های این استان با هدف رفع ناخالصی هاو اصلاح نقشه‌ها در زمینه بافت قالی بمرحله اجرا درآمده و استادکاران و مربیان ما روستائیان را تحت آموزش دارند . همچنین‌صنعت گیوه‌بافی را بحد صادراتی رسانده‌ایم و طرح صادراتی‌آنرا هم در دست اجرا داریم .

وی در خصوص توسعه صنعت پارچه‌بافی در روستا های باختران گفت : کشورمان هرسال به ۳۰۰ میلیون متر پارچه نیاز داردو جهاد سازندگی برآن شده روستائیانی راکه متوسط درآمدشان سه هزار تومان یعنی دو هزار تومان‌کمتر از درآمد در شهر ها است را جذب صنایع نساجی کند تاهم با افزایش درآمد ، جذب روستا ها و فعالیت های‌کشاورزی شوند و هم با تولید پارچه بخشی از نیاز کشور را برطرف نمایند . وی سپس با اشاره به آموزش روستائیانی که ۷۹ دستگاه بافندگی در اختیارشان قرار گرفته گفت : مواد اولیه مورد نیاز بافت از طریق جهاد سازندگی تهیه و در اختیار روستائیان مذکور گذاشته میشود . مسئول کمیته فنی‌جهاد سازندگی استان باختران در مورد صنعت توپ سازی گفت این صنعت که در کشور منحصر بفرد است با هدفی‌نیاز ساختن کشور از واردات توپ راه‌اندازی شده وحاصل دوسال ونیم مطالعه وکار مقدماتی است.

وی با اشاره به اینکه کارگاه های توپ سازی حدود سه ماه است‌که در خط تولید قرار گرفته گفت : در نظرداریم با گسترش همین طرح سقف تولید سالانه را به ۶۰۰ هزار عدد توپ برسانیم .

وی سپس اقدامات این کمیته در جهت احیای صنعت رنگ سازی از منابع گیاهی را برشمرد و در مورد صنایع فلزی مورد نیاز روستائیان گفت :

در حال حاضر ۳۵ واحد کارگاه های فلزکاری‌درسطح روستا ها تحت حمایت قرار گرفته‌اند و اعتباری به مبلغ۱۰۰ میلیون ریال باین امر اختصاص داده شده‌است .

وی در پایان به ۳۰ طرح تهیه شده برای تاسیس ۳۰ کارگاه مصالح ساختمانی تراشکاری و سرامیک در روستاها با مشارکت بانک ها اشاره کرد و گفت: تاسیس این کارگاه‌ها در روستا ها موجب اشتغال روستائیان و خودکفایی‌خواهد شد . وی در پایان گفت : جهاد سازندگی با ۲۰۰ میلیون ریال اعتبار آمادگی کامل برای حمایت از صنایع روستایی را دارد .

از سوی کانون پرورش فکری کودکان و نوجوانان :

برنامه‌های ویژه بزرگداشت دهه فجر در چند شهر نواحی غرب کشور اعلام شد

باختران ـ خبرنگار اطلاعات :

در آستانه فرارسیدن سالروز پیروزی انقلاب‌اسلامی ایران و برگزاری مراسم دهه فجر ، از سوی روابط عمومی کانون پرورش فکری کودکان و نوجوانان منطقه غرب برنامه‌های فرهنگی و هنری را که بمناسبت این ایام اجرا می‌شود ، به شرح زیر اعلام کرد .

تشکیل نمایشگاه نقاشی ، کاردستی ، کتاب ، عکس ، اسلاید ، نشریه ، سفال در رابطه با دهه فجر در کلیه مراکز فرهنگی ـ هنری منطقه غرب که شامل چهار مرکز در باختران و شهرستانهای اسلام‌آباد غرب، صحنه ، هرسین ، کنگاور ، روانسر، سنندج ، سقز ، بانه ، بیجار ، همدان ، ملایر ، بروجرد ، خرم‌آباد ، نهاوند ، آوج و حصار آوج می‌باشد .

تشکیل غرفه فروش کتاب ، نوارو‌سایر تولیدهای کانون در کلیه مراکز فرهنگی ـ هنری منطقه غرب .

نمایش فیلم بصورت «ویدئو» در کلیه مراکز فرهنگی‌ـ هنری کانون در منطقه غرب.

نمایش فیلمهای ۳۵ میلیمتری کودکان و نوجوانان بمدت ده روز در همدان واسلام آباد و غرب.

ارائه آثار مرکز آفرینشهای ادبی.

نمایش فیلمهای ۱۶ میلیمتری در بیش از ۳۰روستای حوزه باختران.

اجرای برنامه‌های سخنرانی در مدارس و روستا های حوزه باختران.

ترتیب مسابقه گزارش‌نویسی از بازدیدها و نمایشگاه هائی‌که بمناسبت دهه فجر برپا می‌شودو اهداء جوائزی به برندگان مسابقه.

ترتیب مسابقه معلومات عمومی و علمی بین اعضای مراکز فرهنگی ـ هنری کانون پرورش فکری کودکان‌و نوجوانان منطقه غرب.

درادامه گزارش روابط عمومی کانون پرورش فکری کودکان و نوجوانان منطقه غرب، در رابطه با برنامه‌های این کانون که در دهه فجر در سطح روستا‌های منطقه به اجرا در می‌آید، آمده است:

نمایش‌فیلم در ۳۰ روستای منطقه، تشکیل نمایشگاه عکس در مساجد و یا دبستان روستا، ایراد سخنرانی وارائه رهنمود پیرامون مساله جنگ تحمیلی، انقلاب اسلامی‌و نقش جامعه روستائی در پیشبرد انقلاب‌اسلامی ومسائل اقتصادی.

مکان اجرای برنامه‌ها در ۳۲ روستای حوزه باختران به شرح زیر می‌باشد : مرزبانی ، پیرکاشان ، رازیان ، چشمه کبود ، سیاه بید علیا ، کمال‌آباد ، زرین، جلو، نوجوب ، هلشی ، بنگیجه، میان‌رهان، چشمه غلامویس، قلعه بزومرود ، امین‌آباد ، کنک ، بالا ، بالاچوب ، ارمنی‌جان ، جمه ، مریمنگار ، نجیران ، آزان وازان، بدریان ، کرگسار ، گندآباد ، ده خانجال ، نازلیان ، باغ طیفون ، خوشینان ، ملکتپه ، جلوگیره ، سرابشله.

توسط مسئول اداره ثبت احوال سنقرکلیایی

چگونگی اجرای طرح تعویض و صدور شناسنامه‌های جدید اعلام شد

،،، غلام کدیوریان رئیس ثبت احوال‌سنقر، نحوه اجرای طرح تعویض‌وصدور شناسنامه‌های جدید را تشریح کرد .

سنقر کلیایی ـ خبرنگار اطلاعات : برادر کدیوریان مسئول و کارکنان اداره‌ثبت احوال شهرستان سنقرکلیایی در گفتگویی با خبرنگار ما به سئوالات وی پیرامون مسایل‌و طرح های مختلف این اداره پاسخ داد .

برادر کدیوریان در ابتدا در مورد زمان تعویض‌شناسنامه های قدیمی گفت : در خرداد ماه سال جاری در اولین‌مرحله از اجرای طرح تعویض شناسنامه ها ، به نوزادانی که‌ازتاریخ مزبوربه‌بعد متولد شده‌اندبه جای‌گواهی‌ولادت شناسنامه‌های جدید جمهوری اسلامی‌داده‌می‌شود ودرمرحله‌دوم‌اجرای‌طرح تعویض هرنوع شناسنامه ، گواهی ولادت و مشخصات صورت خواهد گرفت .

در سومین مرحله متولدین اول فروردین سال جاری لغایت خرداد ماه که گواهی ولادت دارند ، به آنها شناسنامه جدید جمهوری اسلامی داده میشود و مدت اجرای این‌طرح ۴ سال میباشد.

وی افزود :این طرح بدون همکاری ومشارکت مردم انجام نخواهد گرفت و در اینجا بایستی از خدمات‌شهربانی سنقر در جهت انگشت‌نگاری، از دادگاه به خاطر جلوگیری از جاعلین شناسنامه‌ها و از جهاد سازندگی‌به‌خاطرجمع‌آوری شناسنامه آن عده از افراد که دارای ۲شناسنامه بوده‌اند، تشکر وقدردانی کنیم.

★ مشکلات اداره ثبت احوال

برادر کدیوریان در مورد مشکلات موجود اداره و نحوه همکاری‌مردم‌گفت: از اهم مشکلات موجود در این اداره کمبود نیروی انسانی، کمبود اعتبار جهت پرداخت به کارکنانی که اضافه‌کار دارند است، همچنین بعضی‌از مراجعین‌که با مقررات و قانون ثبت احوال آشنانیستند و تقاضاهائی دارند که در نتیجه موجب اتلاف وقت‌کارمندان اداره‌هامی‌شوند که در این رابطه از مراجعین محترم تقاضا داریم که به منظور پیشبرد هرچه بهتر کارهای عموم‌مردم ، با این اداره همکاری نمایند.

★ شرایط دریافت و تعویض شناسنامه جدید

پس از سخنان وی، برادر حسین رفعتی معاون این اداره با اشاره به مسایل ثبت احوال گفت : به‌استناد تبصره ۴ ماده ۱۵ قانون جدید اداره ثبت احوال ، به غیرازخود ثبت احوال ، دفاتر ثبت ازدواج و طلاق ، پلیس بین‌المللی ومهر انتخابات هیچ یک از ارگان های دولتی‌و انقلابی حق ممهور نمودن و رونویسی کردن شناسنامه های جدید را ندارند و در صورت مشاهده متخلف تحت پیگرد قانونی‌قرار خواهد گرفت .

در همین رابطه برادر علی محمد عمرانی مسئول حوزه یک شهری اداره ثبت احوال سنقر به خبرنگار ما گفت : مدارک لازم جهت صدور شناسنامه نوزاد ، شناسنامه والدین نوزاد ، فیش بانکی به مبلغ ۲۰۰ ریال به حساب ثبت احوال وگواهی زایشگاه میباشد و در صورتی که نوزاد درمنزل متولد شده باشد ، مراجعه و گواهی ۲ نفر فرد عادل بـا شناسنامه لازم است .

وی افزود : در مورد تحویل کوپن به شناسنامه های جمهوری اسلامی مربوط به نوزاد که از حوزه شهری‌صادر میشود تاکنون هیچ دستوری به ثبت احوال داده نشده‌است.

سپس برادر پیرخدری مسئول حوزه ۳ دهستانی گفت : مراجعینی که سنشان بالای ۱۸ سال میباشد و فاقد شناسنامه میباشند بایستی ۱۲ قطعه عکس به همراه استشهاد محلی و گواهی محضر ، فتوکپی شناسنامه های پدر ، مادر، خواهران ، برادران ، همسر و فرزندان به همراه ۲ مفرمعرف عادل به ثبت احوال مراجعه کنند .

برادرکرمی مسئول حوزه ۲ دهستانی یکی دیگر از کارمندان اداره ثبت احوال سنقر اظهار داشت: پس ازاجرای طرح تعویق شناسنامه های قدیم ، اکیپ ثبت احوال مرکب‌از رئیس اداره و مسئول حوزه روستایی به منظور خدمات رسانی به محرومین روستا ها تشکیل شده و هرماهه بمدت ۵ روز جهت پاکسازی روستا ها از جاعلین شناسنامه‌ها و رفع نقایص سجلی به این مناطق مراجعه میکنند .

برادر اسکندری مسئول دایره تعویض ، افزود:خانواده هایی که تاکنون گواهی ولادت سال ۶۴ فرزندان خود را تعویض نکرده‌اند بایستی هرچه سریعتر همراه یک برگ‌فیش بانکی ۲۰۰ ریالی به اداره ثبت احوال مراجعه کنند .

برادر خطیبی یکی از کارکنان اداره ثبت احوال دریایان این گفتگو افزود : از برادران و خواهرانیکه شناسنامه و یاگواهی موقت از ثبت احوال دریافت کرده‌اند ، درخواست میشود در نگهداری آنان ساعی باشند ، زیرا که از اول‌تیر ماه سال جاری تاکنون تعداد زیادی گواهی موقت‌وشناسنامه جدید صادر گردیده و هزینه زیادی دربر داشته است .

مدیر کل اداره مخابرا ت‌استان باختران:

۲ هزار شماره تلفن در باختران به‌متقاضیان واگذار می‌شود

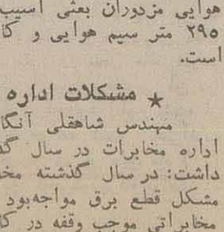

،،، مدیر کل مخابرات استان باختران : ۲۷۰ کیلو متر طرح تقویتی‌کابل‌شهر باختران تا پایان سال آینده به پایان میرسد .

★ بزودی با احداث مرکز دوم فنی مخابرات، واگذاری تلفن به‌شهرکهای اطراف باختران‌امکان پذیر خواهد بود .

باختران ـ خبرنگار اطلاعات: مهندس شاهقلی‌مدیر کل اداره‌مخابرات استان باختران طی گفتگویی‌پیرامون نصب دستگاههای مخابراتی، کابل کشی شهرستان باختران، واگذاری تلفن به شهرکها و علت اختلالات تلفنی مطالبی رابیان داشت که به نظر گرامیتان می‌رسد.

وی ابتدا بااشاره به فعالیتهای این اداره در سال جاری گفت:

در سال جاری در سطح استانهای کردستان و لرستان باتوجه به امکانات موجود خدماتی صورت‌گرفته از جمله در سنندج ۴هزارو ۸۵ متر کابل کانالی و در خرم‌آباد۴هزارو ۱۶۰ متر و در بروجرد ۲هزار و ۵۸ متر کانال سازی انجام شده است.

همچنین در سال جاری در سطح استان باختران جمعا ۶۶ هزار و۸۶۷ متر کابل‌کشی خاکی، ۱۷ هزارو ۸۱۲ متر کابل‌کشی کانالی، ۱۹۷ هزارو ۸۷۰ زوج مفصل‌بندی، ۱۹ عدد حوضچه بتون‌آرمه و حدود ۵۸۷ مترکانال‌سازی انجام شده است.

وی ادامه داد: در همین رابطه علاوه بر اقدامات فوق جهت ترمیم سیمهای هوایی که براثر بمباران‌های هوایی مزدوران بعثی آسیب دیده بود، حدود ۷هزار و ۲۹۵ متر سیم هوایی و کابل تعویض و ترمیم‌گردیده است.

★ مشکلات اداره مخابرات

مهندس شاهقلی آنگاه به یکی از مشکلات‌عمده اداره مخابرات در سال گذشته اشاره کرد واظهار داشت: در سال گذشته مخابرات استان باختران با مشکل قطع برق مواجه‌بود که این مساله در محلهای مخابراتی موجب وقفه در کار می‌باشد و بر همین‌اساس شرکت مخابرات در سال جاری اقدام به نصب دستگاه شارژ در بعضی از نقاط که امکان آن وجود داشت،نمود

★ درصورت طولانی بودن‌مدت قطع‌تلفنها، مراتب از طریق صداو سیمابه اطلاع مردم‌خواهد رسید .

تا در مواقع قطع برق مخابرات با اشکال مواجه‌نگردد.

وی افزود: دستگاه شارژ تاکنون در شهرهای جوانرود، ستاد نجف،مخابرات پاوه، پادگان‌امام‌حسین«ع» پادگان شیشه راه، مخابرات کنگاور، پادگان گیره، مخابرات گهواره، مخابرات بیستون، روانسر و دفتر مخابرات ریجاب نصب گردیده است.

★ نصب دستگاههای مخابراتی

مدیر کل مخابرات استان باختران سپس در مورد نصب دستگاههای مخابراتی اظهار داشت: برای ارتباط دهی به نقاط مختلف استان، اداره مخابرات اقدام‌به‌نصب دستگاههایی نموده است که به شرح زیر می‌باشد:

نصب کاریر ۳کاناله در ریجاب، دستگاه ۱۲ کاناله در ستاد نجف، نصب کاریر ۳ کاناله در میرآباد از توابع جوانرود، نصب دستگاه تلگرافی بین‌اسلام‌آباد و ستاد نجف و نصب دستگاه تلگرافی در مخابرات جوانرود.

همچنین برای ارتباط دهی روستاهای میرآباد و قازه‌آباد اقدام به ایجاد طرح رادیویی شده و دکل‌آن نصب گردیده که به زودی مورد بهره‌برداری قرار خواهد گرفت.

مهندس شاهقلی در این رابطه افزود: برای ارتباط دهی روستاها تاکنون حدود ۱۲۲٫۵ کیلومتر سیم‌کشی انجام شده و برای تغییر مسیرها و انجام تعمیرات شهرستانهای مختلف تاکنون ۱۱۵ کیلومتر سیم‌کشی تعمیر و یا تغییر مسیر داده شده است.

★ هزینه و درآمد مخابرات

وی آنگاه به هزینه‌ها و درآمدهای اداره کل مخابرات استان باختران طی ۹ماهه سال جاری اشاره کرد و گفت: این اداره باوجود تمامی مشکلات، کلا سوددهی‌داشته و حدودا ۲۰۰میلیون ریال به خزانه‌داری کل بازگشت داده شده است.

در همین مدت هزینه‌های جاری این اداره حدود ۶۳۲ میلیون ریال بوده و هزینه‌های سرمایه‌ای نیز ۷۶ میلیون ریال می‌باشد و در ضمن ۹۲۰ میلیون ریال درآمدداشته‌است.

★ کابل کشی شهرستان باختران

وی آنگاه به کابل‌کشی شهرستان باختران‌اشاره کرد و گفت: کابل‌کشی شهر باختران از اوایل سال ۶۳ شروع شده و خوشبختانه تاکنون مقداری از آن قابل بهره‌برداری گردیده است.

وی افزود: در حال حاضر توزیع تلفن در شهر باختران ادامه دارد و تا پایان خرداد ماه سال آینده کل طرح تقویتی کابل شهر باختران که حدود ۲۷۰ کیلومتر می‌باشد، خاتمه پیدا خواهد کرد.

همچنین از اول سال جاری تاکنون در باختران، کنگاور، اسلام‌آباد غرب، سنقر و هرسین ۱۶۱۳شماره تلفن به مردم واگذار شده است.

وی‌اضافه کرد: باتوجه به این فعالیتها به‌متقاضیانی که فیش تلفن تا تاریخ ۳۰ دی ماه سال ۵۸ در دست دارند تلفن واگذار می‌شود و به بقیه کسانی که فیش تلفن به مدت ۸ماه را در دست داشته‌اند یعنی ازتاریخ اول بهمن ماه سال ۵۸ تا ۳۱ شهریور ماه سال ۵۹، در تاسیسات آینده مخابرات تلفن واگذار می‌شود که این تعداد حدودا ۲هزار شماره است و جهت واگذاری بابت هرشماره مبلغ ۱۵۵ هزارو یکصد ریال‌وجه‌دریافت می‌شود که‌یکصد هزار ریال آن بابت سپرده و بقیه بابت هزینه تلفن و هزینه نصب خواهد بود .

ضمنا در شهرهای کنگاور ، اسلام‌آباد غرب و سنقر نیز ده‌هزار ریال کمتر دریافت می‌شود .

★ واگذاری تلفن به‌ساکنان شهرکها

مهندس شاهقلی سپس در مورد واگذاری تلفن به شهرکهای اطراف شهر گفت :

باتوجه به تک مرکزی بودن مرکز فنی شهر باختران و طول کابلی که در حال حاضر وجود دارد ، گاهی اوقات زمانیکه دو مشترک با هم تماس می‌گیرند، طول کابل، متجاوز از ۲۰ کیلومتر است، به همین دلیل از لحاظ مقاومت کابل و از لحاظ فنی امکان واگذاری تلفن به شهرکها وجود ندارد ولی‌با ساختن مرکز دوم که به زودی انجام خواهد شد ، به شهرکهایی که در مرزتلفنی این دو مرکز قرار می‌گیرند امکان واگذاری تلفن وجود دارد .

★ علت اختلالات تلفنی

وی در ادامه با اشاره به اختلالات تلفنی درمواقع بارندگی گفت : شبکه کابلی که در باختران وجود دارد، قدیمی است و دارای ۲۳ سال سابقه است و متاسفانه نگهداری خوبی از آن نشده و برای رفع این مشکل اقدامات لازم بعمل آمد و تاکنون تعداد زیادی از کابلها که قدیمی بود ، تعویض گردیده و بقیه نیز باتوجه به تهیه وسایل به مرور انجام می‌شود .

وی اضافه کرد : سعی ما براین است که شبکه را به شکلی آماده کنیم که در مواقع بارندگی اختلالات پیش نیاید، در ضمن اختلالات اخیر خطوط تلفن نیز به علت اینکه در صورت پیاده شدن طرح تقویتی نیاز به کابل برگردان‌شبکه وجود دارد، به مدت کوتاهی تلفنهای آن منطقه قطع می‌شود که‌در صورت طولانی بودن مدت قطع تلفنها، از طریق صداوسیما به مردم اطلاع داده خواهد شد.